صحفي يدعو للإستفادة من تجربة نيويورك بمواجهة الفايروس

عميد كلية طب يقترح عبر (الزمان) خارطة طريق للسيطرة على وباء كورونا

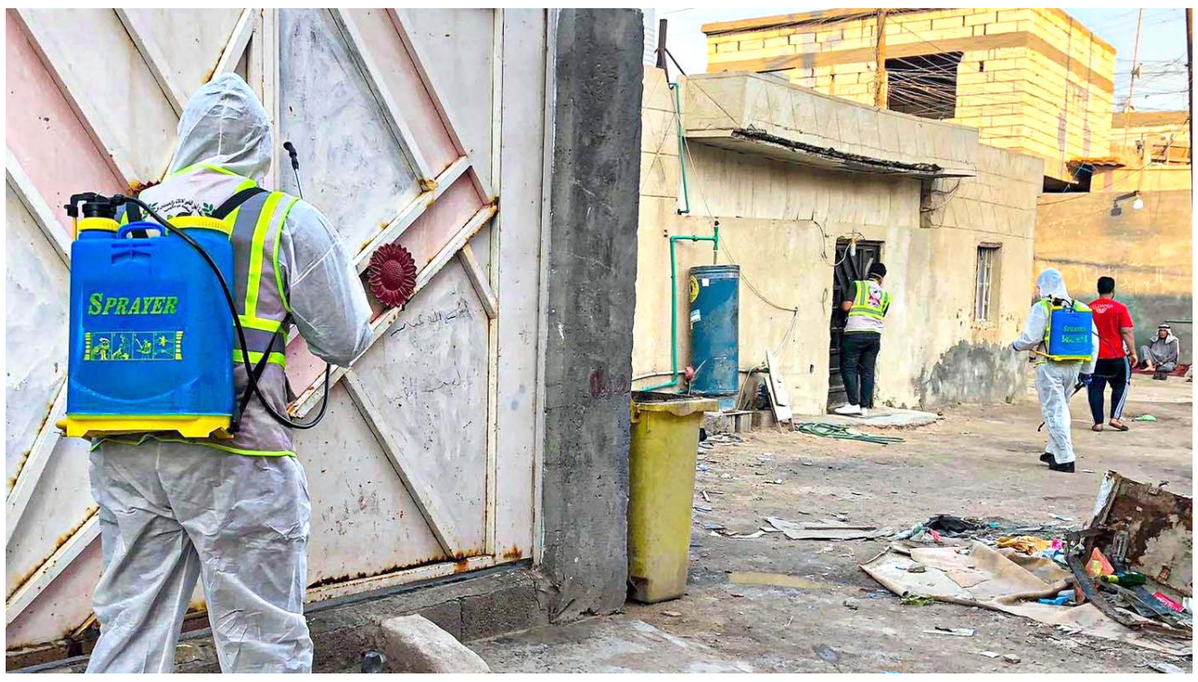

تعقيم: متوطعون يقومون بتعقيم منازل في بغداد

بغداد - الزمان

اقترح عميد كلية الطب – جامعة كربلاء رياض الزبيدي خارطة طريق للحد من انتشار وباء كورونا متضمنة 12مقترحا على مستويات مختلفة. وخاطب الزبيدي – اختصاصي الطب الباطني- المسؤولين في رسالة موجهة اليهم تلقتها (الزمان) امس قائلا (بارك الله سبحانه وتعالى بالجهود الكبيرة التي تبذلونها وجعلها في ميزان اعمالكم يوم لا ينفع مال و لا بنون ، مواطنو بلادنا ينظرون باكبار واحترام لجهودكم وانتم تقودون الجهد الوطني في هذه الازمة الخطيرة)مضيفا (مقترحات قد تنفع في الحد من انتشار الاصابة بفايروس كورونا).

مناطق مختارة

وجاءت مقترحات الزبيدي كا الآتي:

– توزيع الاستشارية الرئيسة في المستشفى الى استشاريات مصغرة في مناطق مختارة من المدن الكبيرة التي تخدمها تلك المستشفيات بواقع 4 – 3عيادات استشارية مصغرة (طب اطفال ، باطنية ، مفاصل ، انف واذن وحنجرة ، جلدية) ويكون مقرها في المستوصفات الموجودة في الاماكن المختارة وعندها يمكن الاستفادة من الكادر الموجود في المستوصف وكذلك من المختبر والسونار و الاحصاء وغيرها. والفائدة المرجوة من ذلك تخفيف الزخم الحاصل على المستشفى الرئيس بعد غلق العيادات ومنع تحول المستشفى الرئيس من ان تكون بؤرة لنشر المرض بسبب الازدحام فيها بعد غلق العيادات الخاصة ومنح المواطنين ثقة وتطمينات من ان الخدمة الصحية قريبة منهم بعد حظر التجول وعدم اعطاء فرصة لمن يفكر بعدم الالتزام بحظر التجوال.

– استخدام مدارس محددة في المحافظة كمستشفيات بديلة عن المستشفى الرئيس (للحالات الباردة والتي تتطلب دخولا ، او للمرضى ما بعد العمليات) وستكون هذه المدارس مراكز بديلة لكل طاريء تقرره خلية الازمة.

– فتح مستشفيات ميدان (خيم 180 باون و 400باون خارج المدينة او اية بدائل يراها المهندسون اسرع في الانجاز وارخص في التكلفة) عند الضرورة في حال ازدياد الحالات وتفشي المرض لا سمح الله ،ليرسل اليها المصابون بفايروس كورونا حصرا سيما الحالات المستقرة والتي لا تحتاج عناية مركزة..

– الاستفادة من خريجي كليات الطب ،طب الاسنان ، الصيدلة ، والعلوم الطبية التطبيقية الذين لم يعينوا لحد الان ،واعتبار عملهم جزءا من تدرجهم الطبي لحين صدور امر تعيينهم و اعتبار رواتبهم لهذه المدة مدخرة لهم لحين اقرار الموازنة.

– قيام الطلبة المتقدمين في المدارس الدينية في كل البلاد بواجب التوعية من خلال استخدام مكبرات الصوت الموجودة في المساجد ، ويستحسن ان يرافقه في واجبه موظف صحي و منتسب من الاجهزة الامنية ليشترك الجميع في تبيان المطلوب من المواطن فعله.

خلية ازمة

– تشجيع الفعاليات السياسية والنقابات المختلفة بتوجيه من يؤيدونهم بالالتزام بالتوجيهات التي تصدرها خلايا الازمة الرئيسة وتلك الموجودة في المحافظات ، وترسيخ حقيقة كون الالتزام بهذه التوجيهات هو مقياس الوطنية واداء الواجب الشرعي.

– فتح التطوع امام طلبة الكليات و من يرغب بالعمل على تهيئة سلال غذائية يومية سيما في الاحياء الشعبية والعشوائيات ، فحظر التجوال يعني انعدام الدخل المعيشي لشريحة واسعة من المواطنين ،ومن لا يجد قوتا لعياله قد يخرج شاهرا سيفه كما يقول ابو ذر الغفاري. وان يكون المصدر المالي لهذه السلال الغذائية ما تخصصه الحكومة (وهو واجب عليها وهو اقل مما ستخسره لو فقد الامن و تفشى المرض) ، ومما يتبرع به الناس . وهذه المواد تشترى من الفلاحين ومن المنتج الوطني لتشجيع العاملين فيها على ادامة الحياة ، فما نتوقعه كسادا عالميا يجعل الحصول على المواد الغذائية من الخارج امرا صعبا.

معالجة المرضى

– المتابعة الدقيقة لكيفية التعامل مع مخلفات المستشفيات سيما الردهات التي تقدم المعالجة للمرضى المصابين ، والفحص الدوري لعمال النظافة في المستشفيات ، وعمال المطاعم بعد استمرار خدمة التوصيل.

– التاكد من نسب الكلور في المياه في محطة التصفية والضخ و في ابعد نقطة ، وبخلاف ذلك يمكن ان يكون الماء وسطا ناقلا او غير نافع في الغسل الذي نحث الناس عليه.

– اجراء بحث وتحر عن المصابين ممن استخدموا لقاح ضد الانفلونزا في الخريف السابق لملاحظة كم من المصابين بكورونا قد اخذ لقاحا ، فان لم يوجد احد فهذا يعني ان هذا اللقاح ينفع في الوقاية .

– توجيه اجهزة الاعلام بنشر ما يرفع المعنويات ،ورفع المعنويات هو عامل معزز للمناعة ، والاشادة بدور الابطال في المؤسسات الصحية والامنية والخدمية والمواطنين الذين يقدمون خدمة للناس في هذا الظرف العصيب.

ادارة ذاتية

– ضم ممثلين او مخاتير من كل حي باتصال تقرره خلايا الازمة ليكونوا نواة لخلايا ازمة في الاحياء تتولى الادارة الذاتية والسيطرة وفق توجيه خلايا الازمة ، ليحس المواطن فعلا انه انه راع وانه جزء من رعية ،وليقلل من الجهد على المؤسسات الامنية التي لها واجبات اخرى.

واشاد الاكاديمي حسام الاسدي بمقترحات الزبيدي وقال لـ(الزمان) امس (اجد في هذه المقترحات الكثير الذي يمكن تطبيقه والاستفادة منه في هذه الازمة) في رسالة نصية تلقتها (الزمان)من الكاتب الصحفي المقيم في نيوريوك مليح صالح شكر وصف الأوضاع هناك بالقول (فعلا انها توصية صحيحة ، اثبتت فعاليتها في مدينة نيويورك حيث التزم الناس بيوتهم الا للضرورة، وتشير الجهات الصحية الرسمية الى نجاح الحملة وانخفاض معدل دخول المستشفى لعلاج كورونا ولو كان طفيفاً) موضحا انه (في البداية كان كل يومين يدخل المستشفى مصاب واحد ، اليوم اصبح كل أربعة ايّام ونصف اليوم يدخل مصاب واحد المستشفى). وتابع شكر ان (الأسواق خالية من المتبضعين ومن الأغذية! يدخلون السوبر ماركت فرادى ، حين يخرج متبضع يدخلون شخصا اخر حتى لا يحصل تزاحم داخل السوق).

أسرة الراحلة أم سرتيب تشكو سوء الرعاية الصحية بالسويد

عراقية صرعها كورونا في الغربة توصي ابناءها بالمحبة والسلام

ستوكهولم –الزمان

غادرت تريزيه صليوا جرجيس (أم سرتيب) العراق مع عائلتها الى السويد سنه 1996لتتوفى قبل ايام عن 78عاما بعد ان صرعها فايروس كورونا في الغربة وكانت وصيتها لأبنائها ان ينشروا الحب والسلام. غادرت ام سرتيب الحياة تاركة اللوعة والحزن في قلوب زوجها وأبنائها الخمسة واحفادها العشرة .

واتهمت العائلة المركز الصحي الذي راجعته بعدم تقديم الرعاية اللازمة للراحلة وعدم تشخيص حالتها بشكل صحيح. عن ملابسات وفاتها يتحدث ولدها سرتيب عيسى عودا(56سنة) قائلا (شكت والدتي قبل عشرة ايام من آلام حادة في بطنها فنقلناها الى مستشفى سانتيورا ولم يفعلوا شيئا إذ لم يتصوروا انها قد تكون مصابة بكورونا ثم

تريزيه صليوا جرجيس

ذهبت في اليوم الثاني الى المركز الصحي لأنها بقيت تشكو من اوجاع البطن ولكن دون فائدة وفي اليوم الثالث ساءت حالتها لاسيما انها كانت تعاني ايضا من مرض القلب والسكري فاتصلنا بطوارئ مستشفى سانتيورا فادخلوها في حجر صحي)

موضحا ان(احد الاطباء لاحظ مشكلات في رئتيها فطلب اجراء فحص كورونا وفي اليوم التالي تأكدت أصابتها بالفيروس فنقلناها الى مستشفى هودنغيه وفي الثالثة فجرا تدهورت حالتها وقال الأطباء أن وفاتها حتمية وطلبوا منا القدوم لوداعها).

عن لحظات الوداع يقول سرتيب (عندما رأيت امي قلت لها أتريدين ان تقولي لنا شيئا فقالت أوصيكم بالمحبة والسلام). واشار سرتيب الى ان المستشفى يعاني نقصا في الاجهزة والمعدات الطبية وقد لاحظنا ان الكوادر الطبية تفتقر الى الاغطية الزجاجية للوجه لكنهم زودونا بالكفوف والكمامات والنظارات لنتمكن من الدخول اليها.

وأبدى سرتيب استغرابه لصدور شهادة طبية عن المركز الصحي في المدينة تفيد بأن صحة والدته سليمة وان التحاليل جيدة وكان ذلك بتاريخ 20آذار اي قبل أن تتوفى بثلاثة أيام لكن الطبيب صلاح فاروق المختص بطب الأسرة في مركز هوسبي الصحي أوضح في تعقيب أن (الوثيقة التي تحدث عنها أبن الراحلة الصادرة عن المركز الصحي وتضهر أن حالتها سليمة تتعلق بفحوصات دورية عادية سنوية كانت تجرى لها بشكل دوري ولم تكن بشأن مرضها الجديد) واضاف أنها (أجريت في 5آذار أي قبل أن تشعر الراحلة بأي أعراض للمرض ولا علاقة لهذا الفحص أطلاقا بالأعراض التي عانتها لاحقا وأضطرتها للذهاب للطوارئ والعودة إلى المركز الصحي).

وأشار فاروق إلى أن (المركز الصحي في هوسبي حصل على لقب أفضل مركز في منطقة يارفا في شهر شباط الماضي).

وقد أجلت العائلة مراسيم العزاء بسبب تفشي الفايروس بالسويد وأكتفت بتلقي العزاء عبر الهاتف ومواقع التواصل الاجتماعي.

ونعت رابطة المرأة العراقية – فرع ستوكهولم الراحلة واصفة وفاتها بـ (الخسارة).

وقالت الرابطة في رسالة تعزية لزوج الفقيدة عيسى عوده وعائلتها (تقينا بألم وحزن عميقين نبأ رحيل الزميلة العزيزة تريزية صليوا جرجيس – ام سرتيب – في احدى مستشفيات ستوكهولم بعد تعرضها لفايروس كورونا. وبهذه المناسبة الاليمة نتقدم باحر التعازي والمواساة للعائلة الكريمة متمنين للجميع الصبر والسلوان لهذا الرحيل المفجع وللفقيدة الذكر الطيب دوما) مضيفة ان (رحيلها خسارة للرابطة وستبقى ذكراها مضيئة في قلوبنا).

الصناعة تزيد طاقة إنتاج الأوكسجين لرفد المستشفيات

دائرة الفنون توصل الرواتب لمنازل الموظفين والنهرين يؤجل الإستقطاعات

بغداد – الزمان

يشغل موضوع تسليم رواتب مئات الآلاف من الموظفين الذين يعتمدون كليا عليها في تأمين احتياجاتهم اهتماما خاصا لدى المؤسسات الحكومية – حيث اعلنت وزارة ومؤسسات حكومية رفع رواتب موظفيها لتسلمها من المصارف في حين ما زال ينتظر الاخرين انجاز دوائرهم قوائم المستحقات بغية اطلاقها قريباً – وفي ظل تواصل المبادرات الانسانية والاغاثية في البلاد بعد تفشي فايروس كورونا وفرض حظر تجوال صحي في جميع المدن – تكفل مدير عام دائرة الفنون العامة في وزارة الثقافة والسياحة والاثار علي عويد العبادي بايصال رواتب موظفيه الى منازلهم خلال الاسبوع الجاري في خطوة احرجت المسؤولين. وقال العبادي في بيان تلقته (الزمان) امس (ندعو موظفي الدائرة الى تسلم رواتبهم عبر بطاقة الماستر من منافذ الصرف بدءا من الاحد 29 آذار – اما بالنسبة للمنسبين فسيكون تسليمهم عبر معتمدين سيتم اختيارهم لايصال رواتب هؤلاء لمناطق سكناهم)– مشيرا الى ان (سلامة الموظف ومسؤولية تامين راتبه من اولويات اهتمامنا بما يتلاءم مع السلامة الصحية وعدم خرق الحظر الصحي).

وقرر مصرف النهرين الإسلامي الحكومي تأجيل الأقساط لموظفيه وزبائنه لشهر نيسان المقبل – مؤكدا تبرعه بمائة مليون دينار لوزارة الصحة والبيئة.وقال المصرف في بيان اطلعت عليه (الزمان) امس إنه (تقرر تأجيل استقطاع الأقساط الشهرية لموظفيه و زبائنه كافة لشهر نيسان المقبل تقديراً للظرف الاستثنائي الذي يمر على بلدنا ومن أجل التخفيف عن كاهل المستفيدين من خدمات المصرف)– مبينا ان (المصرف تبرع بمبلغ مئة مليون دينار إلى الصحة عن طريق الحساب المفتوح لدى البنك المركزي العراقي– كمساهمة في تلبية احتياجاتها للحد من انتشار فايروس كورونا).

علي عويد العبادي

سفيان فوزي الجبوري

ونفذت الشركة العامة للسمنت العراقية إحدى شركات وزارة الصناعة والمعادن حملة تطوعية لتوزيع 450سلة غذائية بين العوائل المتعففة بمنطقة سعيدة في الزعفرانية بحسب بيان للشركة اطلعت عليه (الزمان) امس .من جهته اكد مدير عام الشركة العامة للصناعات الكهربائية والالكترونية /إحدى شركات الوزارة سفيان فوزي الجبوري مواصلة مساعي الشركة لرفع الطاقات الإنتاجية لمعمل غاز الاوكسجين .

وقال الجبوري في بيان تلقته (الزمان) امس ان (الشركة سخرت امكانياتها واستنفرت جهودها لمواصلة العمل والإنتاج في معمل الاوكسجين في التاجي طوال مدة حظر التجوال من أجل توفير غاز وسائل الاوكسجين وتأمين حاجة المستشفيات الحكومية والاهلية في جانبي الكرخ والرصافة ولاسيما خلال الظروف الراهنة التي تمر بها البلاد جراء تفشي فايروس كورونا)

لافتا الى ان (هناك مساع حثيثة لرفع الطاقة الإنتاجية إلى أقصى حد بهدف توفير غاز وسائل الاوكسجين بالكميات المطلوبة لسد الحاجة بالكامل)– مشيداً بـ (الجهود الكبيرة والاستثنائية التي تبذلها الملاكات العاملة في المعمل لديمومة العمل والإنتاج رغم التحديات الراهنة)–

المرجعية وأزمة كورونا 2

عمل الكوادر الطبية واجب كفائي وعمل عظيم

في مبادرة جديدة ، وفتوى تاريخية ، أعلنت المرجعية بأن (علاج المرضى والقيام بشؤونهم واجب كفائي على كل المؤهلين لأداء هذه المهام من الأطباء والكادر التمريضي وغيرهم) . وهي بذلك توضح المكانة العظيمة التي يحظى بها الأطباء والكادر التمريضي وبقية العاملين في المستشفيات والاسعافات والمفارز الطبية والتوعية الصحية.

إن إعطاء صفة (الواجب الكفائي) يعني عدة أمور منها:

1– أن عملهم لا ينحصر بالجانب الوظيفي أو الأجر المادي ، بل يتوسع إلى المعنى الشرعي والثواب الآخروي ، والقيمة المعنوية في المجتمع. وأن هؤلاء يجب أن يحظوا بالاحترام والتقدير من كل المواطنين والمسؤولين. ومن المؤكد أن الله تبارك وتعالى يقدّر لهم جهودهم في الدنيا ، ويثيبهم عليها في الآخرة، بل يرجى لمن ضحّى بحياته منهم في هذا السبيل أن يثبت له أجر الشهيد ومكانته في يوم الحساب. (يقول السيد السيستاني بهذا الصدد (إننا إذ نقدّم لهم جزيل الشكر وبالغ التقدير على عملهم الانساني الجليل ندعو الله العلي القدير أن يحميهم ويحفظهم ويبعّد عنهم كل سوء، إنه سميع مجيب).

2– إن عملهم في مواجهة وباء كورونا ومعالجة المصابين ورعايتهم طوال الوقت ، والبحث عن دواء مناسب أو لقاح أو غيره ، لا يختلف عن دور وموضع المقاتلين الذين واجهوا داعش أو المرابطين في الحدود ، فكلاهما يدافع عن هذا البلد وشعبه . وهذا يتضح بقول السيد السيستاني (ولاشك في أن ما يقوم به هؤلاء الأعزة –بالرغم من كل التحديات– عمل عظيم وجهد لا يقدّر بثمن، ولعله يقارب في الأهمية مرابطة المقاتلين الأبطال في الثغور دفاعاً عن البلد وأهله).

وفي التفاتة رائعة أعلنت المرجعية بجواز صرف الحقوق الشرعية في توفير الأدوات الضرورية للحماية من انتقال العدوى من المصابين كالقفازات والكمامات الطبية والمواد المنظفة والمعقمة والأدوية والمستلزمات الأخرى مما هو ضروري لمكافحة هذا الوباء. إذ أفتت بالقول (لا مانع من أن يصرف من سهم سبيل الله من الزكاة ومن سهم الامام (ع) من الخمس في ذلك مع رعاية الضوابط الشرعية.

من جانب آخر تطالب المرجعية الجهات الحكومية ذات العلاقة بتوفير كل ما تحتاجه الكوادر الطبية والصحية من مستلزمات ضرورية كالكمامات والقفازات والملابس الواقية والأدوية والمعقمات وغيرها بحيث تحميهم من العدوى والاصابة من خلال تعاملهم مع المصابين والمرضى ونقلهم ومعالجتهم وإجراء الفحوصات والتحليلات واستخدام الأجهزة الطبية الضرورية لهم. إذ يقول السيد السيستاني (يجب على السلطات المعنية أن توفر لهم كل المستلزمات الضرورية لحمايتهم من مخاطر الاصابة بالمرض، ولا عذر لها في التخلف عن ذلك).

إن المرجعية تدرك أن الكوادر الطبية والصحية هي إحدى المفاصل الهامة في مواجهة هذا الوباء العالمي الخطير . وأن توفير الأجواء السليمة لعملها كفيل بنجاح الجهود الحكومية والشعبية في التعامل مع هذا التهديد الكبير للشعب العراقي ، وبالتالي بقاءه واستمراره ليتعافى ويكون قابلاً للعيش مستقبلاً.

وتبقى الكوادر الطبية والصحية تمثل خط الصد مع جبهة كورونا . وإذا ما انهار هذا الخط لا سمح الله –فمعناه انهيار النظام الصحي في العراق ، وهي كارثة كبيرة يجب تفاديها بكل الأحوال والظروف. بوركت تلك النفوس التي تقدم أرواحها وتجازف بها من أجل مواجهة هذا الفايروس.

صلاح عبد الرزاق

بغداد

وباء كورونا وحكامنا

لنعترف ان وباء كورونا لا يميز بين غني وفقير، أو وزير وغفير وقد أصاب الفيروس مسؤولين سياسيين وعسكريين بارزين عبر العالم، كان يُعتقد أنهم في منأى عنه.

ومع اننا لا نريد ان يكون حكامنا ضحية هذا الوباء لكن من الغريب انهم من بين كل المسؤولين في العالم لم يقترب منهم الكورونا مع ان البعض منهم كان في دول موبوءة مثل ايران بل ان احدهم جاء من مدينة قم التي شهدت حالات مرتفقعة من الاصابة بهذا الوباء. هل يخشى هؤلاء ان يسمع الناس باصابتهم ومم يخشون؟

لا يملك المرء الا ان يقول لله حكمته

ولنستعرض ما حدث لعدد من الشخصيات في العالم

في بريطانيا : أعلن اليوم الأربعاء، في لندن عن إصابة الأمير تشارلز ولي عهد بريطانيا أمير ويلز بفيروس (كورونا)، وقال مكتب الأمير إنه خضع للاختبار وقد جاءت النتيجة إيجابية، لكن زوجته كاميلا لم تثبت أنها إيجابية.

في فرنسا أعلن عن إصابة وزير الثقافة فرانك ريستر (46عاما) بفيروس كورونا وقالت دوائر رئيس الوزراء لوكالة الصحافة الفرنسية إن "القواعد السارية على الوزراء هي نفسها التي تسري على جميع الفرنسيين"، أيضا، أصيب خمسة نواب واثنان من موظفي الجمعية الوطنية (البرلمان) بكورونا، بينهم نائبتان شاركتا في اجتماعات لجنة الشؤون الثقافية.

في موناكو أعلن الخميس، أن الأمير ألبير الثاني أمير موناكو ثبتت إصابته بفيروس كورونا المستجد.

وفي الولايات المتحدة، قال الجيش الأميركي أمس إن اللفتنانت جنرال كريستوفر كافولي قائد الجيش في أوروبا –إلى جانب عدد من الموظفين– ربما تعرضوا لفيروس كورونا خلال مؤتمر عقد في الآونة الأخيرة.

وأعلن رئيس موظفي البيت الأبيض المعين حديثا مارك ميداوز أنه وضع نفسه رهن الحجر الصحي بسبب اشتباه في إصابته بفيروس كورونا. وكشف عن أن المسؤول الأميركي يحتمل أنه التقى أحد المصابين بكورونا خلال أحد التجمعات السياسية مؤخرا. وسبق لعضو مجلس الشيوخ الأميركي السيناتور تيد كروز أن أعلن الأحد عزل نفسه بعد أن التقى شخصا ثبتت إصابته بفيروس كورونا المستجد.

في إيران أعلنت السلطات بداية الشهر الجاري وفاة عضو مجلس تشخيص مصلحة النظام محمد مير محمدي (71عاما)، الذي فارق الحياة في مستشفى بطهران، إثر إصابته بفيروس كورونا الجديد. كما أعلنت إصابة معصومة ابتكار نائبة الرئيس الإيراني لشؤون المرأة بالفيروس، ووضعت رهن الحجر الصحي.

ونشر إيرج حريرجي نائب وزير الصحة الإيراني أمين اللجنة الوطنية لمكافحة كورونا مقطعا مصورا أكد خلاله إصابته بالفيروس. ونشر رئيس لجنة الأمن القومي والسياسة الخارجية في البرلمان الإيراني مجتبى ذو النور مقطع فيديو أعلن إصابته بالفيروس، وأنه يخضع للحجر الصحي.

وفي كندا أفاد بيان صادر عن مكتب رئيس الوزراء الكندي جاستن ترودو أن زوجته صوفي غريغوار مصابة بفيروس كورونا

في ايطاليا اصيب عدد من الشخصيات البارزة بالفيروس، من بينهم زعيم الحزب الديمقراطي نيكولا زينجارتي، ورئيس الأركان سالفاتوري فارينا. وأعلن نائب وزير الصحة الإيطالي بييرباولو سيليري إصابته بفيروس كورونا المستجد، وذلك بعد اتصاله مع شخص مشتبه بإصابته بالفيروس

في المانيا نقلا عن وكالة الأنباء الفرنسية، إن المستشارة الألمانية أنجيلا ميركل، وضعت في الحجر الصحي، بعد مقابلتها لطبيب مصاب بفيروس (كورونا). وقال متحدث باسم المستشارة الألمانية: "ميركل مصابة بكورونا، ودخلت العزل الصحي". في البرازيل قال بيان مكتب رئيس البرازيل أن وزير الاتصالات البرازيلي الذي اجتمع الى الرئيس الامريكي ترامب مصاب بفيروس كورونا

وحدها لبنان من بين الدول العربية تعلن اصابالت بين المسؤلين فقد أعلنت الوزيرة اللبنانية السابقة فيوليت خير الله، زوجة السياسي الطرابلسي محمد الصفدي، الذي كان مرشحا لتولي رئاسة الوزراء مؤخرا، عن إصابته بفيروس كورونا.

وأعلنت الوزيرة اللبنانية السابقة مي شدياق عن إصابتها بفيروس كورونا المستجد، بعد عودتها الأسبوع الماضي من فرنسا.

محسن حسين

بيروت

مؤسسة الزمان العراقية الدولية للصحافة والنشر
أسسها سعد البزاز في 10-4-1997
تصدر عنها :
○ الزمان (يومية سياسية) ○ الزمان الرياضي (يومية رياضية)
○ الزمان الجديد (شهرية عامة) ○ الف ياء (مجلد ثقافي)
(الزمان) تصدر بطبعات دولية وتوزع في أنحاء العالم
الطبعة العربية
توزع في الجمهورية العربية السورية والمملكة الاردنية الهاشمية صباح كل يوم
شركة التوزيع في سوريا: مؤسسة الوحدة للتوزيع– دمشق – البرامكة7797 212-00963
شركة التوزيع في الاردن: عمان – ارامكس 5358855- 00962
طبعة الخليج
تطبع بمطابع الأيام للصحافة والنشر – البحرين
طبعة العراق
بغداد – البتاويين – قرب مطبعة الاديب – مجاور عمارة النصر
009641 - 7177587 - 09641 - 7172968- 009641 7177657
الطباعة في العراق – مطابع الزمان – في شركة مطبعة الاديب – السعدون –
التوزيع – شركة الازدهار للنشر والتوزيع والإعلان ارقام الموبايل: 07901342037 07700062476 إميل الشركة: E-mail-co@yahoo.com

الطبعة الدولية
تطبع في لندن وتوزع في اوربا وشمال افريقيا
وكيل التوزيع
UNIVERSAL PRESS & Marketing Int. Ltd
The Vale Business Centre
203 - 05 The Vale, London, W3 7QS
Tel: +44 208 749 9828 Fax: +44 208 749 3904
e-mail: universalpressdd@aol7com
الطباعة في لندن
Fox News - London
مكاتب ومراسلون
باريس، برلين، بروكسل، نيويورك، روما، انقرة، دمشق، القاهرة، تونس، الدار البيضاء، الجزائر، رام الله، نواكشوط، الخرطوم، طرابلس، بيروت، دبي، عمان

Published In Baghdad -London - Manama
Founder: Saad Al Bazzaz 10-4-1997
Printed in Baghdad and London
Cerculated in Iraq the Middle East North Africa, Europe
عنوان مكاتب بريطانيا
28 Dalling Road,Hammersmith, London. W6 OJB U.K
Tel: +44(0)208 563 1000 - Fax: +44(0)208 237 4960
E-Mail: Postmaster@azzaman.com
الاشتراكات :
في بريطانيا : 300£ لمدة عام 170£ ـ لمدة ستة اشهر
في الوطن العربي وبقية انحاء العالم: 260$ لمدة ستة اشهر – 500$ لمدة سنة
في العراق : 250.000 دينار عراقي لمدة سنة
160.000 دينار عراقي لمدة ستة اشهر

رئيس التحرير
سعد البزاز
Editor- in- chief: Saad Al Bazzaz
رئيس تحرير الطبعة الدولية
فاتح عبدالسلام
رئيس تحرير طبعة العراق
احمد عبدالمجيد
الزمان AZZAMAN.COM عربية يومية دولية ومستقلة