www.azzaman-iraq.com
www.azzaman.com
www. azzaman.net
www. azzamanaljadeed.com
www. azzamansport.com
AZZAMAN ARABIC DAILY NEWSPAPER PUBLISHED BY AZZAMAN Foundation
Email: azzaman_iraq.com
Emial: postmaster@azzaman.com
(Editer@ azzamansport.com (for Azzaman Sport

الزمان
29 YEARS Anniversary
AZZAMAN.COM
عربية دولية يومية مستقلة

Azzaman Arabic Daily Newspaper Vol/29. Issue 8547 Sunday 26/7/2026

الزمان - السنة التاسعة والعشرون العدد 8547 الأحد 11 من صفر 1448 هـ 26 من تموز (يوليو) 2026م

البرلمان يناقش الحسابات الختامية لـ 4 سنوات ومرصد:

إيرادات العراق غير النفطية تقفز إلى مستويات غير مسبوقة

بغداد - قصي منذر

كشفت تقارير، عن ارتفاع مساهمة الإيرادات غير النفطية في إجمالي الإيرادات المالية للعراق إلى أعلى مستوى لها خلال شهري أيار وحزيران الماضيين. وقال مرصد يطلق على نفسه إيكو عراق في بيان أمس إن (مساهمة الإيرادات غير النفطية ارتفعت إلى 16 بالمئة من إجمالي الإيرادات المالية للعراق، وهي أعلى نسبة تسجل حتى الآن). وأضاف إن (هذه هي المرة الأولى التي ترتفع فيها نسبة الإيرادات غير النفطية إلى 16 بالمئة خلال شهري أيار وحزيران، بعد إن كانت لا تتجاوز خمسة بالمئة لسنوات). مبيناً أنها (ارتفعت للمرة الأولى إلى نحو عشرة بالمئة في عهد حكومة مصطفى الكاظمي، واستقرت عند هذا المستوى خلال حكومة محمد شياع السوداني، قبل إن تسجل حالياً أعلى مستوى لها). ولفت إلى إن (الإيرادات غير النفطية تتوزع بين الضرائب السلعية ورسوم الإنتاج، والرسوم، والضرائب على الدخول والثروات، والإيرادات التحويلية، إلى جانب إيرادات أخرى). مبيناً إن (إيرادات كردستان، تمثل نحو 5.5 بالمئة من إجمالي الإيرادات غير النفطية، عبر الأموال التي يسلمها الإقليم إلى الحكومة الاتحادية). في وقت، أكدت وزارة المالية، المضي في تشكيل فريق وطني لقيادة التحول الرقمي وأتمتة المالية العامة. وأكدت الوزارة في بيان أمس إنه (تنفيذاً لتوجيهات الوزير فالح ساري، عقد وكيل الوزارة علي كريم حسين، اجتماعاً مع الملاكات المتخصصة في دائرة تكنولوجيا المعلومات لبحث إعداد الاستراتيجية الوطنية لأتمتة المالية العامة وتشكيل الفريق الوطني للتحول الرقمي). مشيراً إلى إن (الاجتماع ناقش آليات وضع الاستراتيجية بما ينسجم مع البرنامج الحكومي للإصلاح المالي والإداري، إلى جانب تحديد مهام الفريق الوطني المؤمل تشكيله للإشراف على تنفيذ مشاريع الأتمتة ورسم خارطة الطريق في تشكيلات الوزارة كافة). من جانبه، أكد حسين إن (المرحلة المقبلة تتطلب توحيد الجهود لبناء منظومة مالية رقمية متكاملة تعتمد المعايير الدولية، بما يسهم في رفع كفاءة إدارة المال العام، وتعزيز الشفافية، وتطوير الخدمات الحكومية المقدمة للمواطنين). فيما أنهى مجلس النواب برئاسة النائب الأول عدنان فيحان، مناقشة مشروعي قانوني المصادقة على الحسابات الختامية للسنوات المالية من 2012 إلى 2015. وأوضح بيان أمس إن (المجلس قرر تأجيل الفقرة الأولى من جدول الأعمال الخاصة بالنظر في الطعون المقدمة بشأن صحة عضوية بعض النواب إلى الجلسات المقبلة، قبل إن يباشر وينهي القراءة الأولى لمشروع قانون الحساب الختامي لسنة 2012، ثم القراءة الأولى لمشاريع قوانين المصادقة على الحسابات الختامية للسنوات المالية 2013 و2014 و2015). إلى ذلك، أكد محافظ بغداد عطوان العطواني، إن الموازنة الثلاثية لم تلبِّ طموح المحافظات من التخصيصات المالية، مشدداً على ضرورة تشريع قانون العاصمة لفك تداخل الصلاحيات وإنهاء الفجوة الخدمية في أطراف بغداد. وقال العطواني أمس إن (قانون الأمن الغذائي خصص ثمانية تريليونات دينار للمحافظات، بينما خصصت الموازنة الثلاثية تريليونين ونصف التريليون فقط). وأضاف إن (التوسع الحاصل في أطراف العاصمة، يشكل ضغطاً كبيراً على الملف الخدمي). وأوضح العطواني إنه (من الضروري وجود جهة واحدة تسيطر على ملف الخدمات في العاصمة). وتابع إن (الدوائر البلدية التابعة لأمانة بغداد لا تتعاون مع المحافظة، فضلاً عن عدم وجود صلاحيات للمحافظة على مديري الصحة والتربية). مضيفاً إن (تشريع قانون العاصمة سيوضح حدود صلاحيات المحافظة والأمانة بشكل دقيق). مبيناً إن (مشروع مترو بغداد يقع حصراً ضمن صلاحيات أمانة العاصمة). وبشأن الواقع الخدمي، أكد العطواني إن (قضاء الزوراء محروم من الخدمات بشكل حقيقي، بينما تحولت منطقة المعامل إلى قضاء منذ عام 2018). ولفت إلى (تخصيص 200 مليار دينار لمناطق شرق القناة ضمن موازنة 2023). وشدد على القول إن (مستشفى الحسينية يعد أحد مشاريع وزارة الصحة وليس المحافظة). كاشفاً عن (توقف العمل في أربعة مداخل للعاصمة بسبب عدم توفر التخصيصات المالية). مؤكداً إن (مشاريع فك الاختناقات المرورية يجب إن ترتبط بطرق حولية لتؤدي الغرض المطلوب منها).

فالح ساري

الحساني يتابع خط سير الزائرين إلى كربلاء

القبض على سائق هارب تسبّب بمصرع ضابط مرور

بغداد - ندى شوكت

نعت مديرية المرور العامة، ضابطاً لقي مصرعه أثناء تأدية واجبه في تنظيم حركة السير، بعدما دهسه سائق مخمور يقود مركبة أجرة بسرعة مفرطة قبل أن يلوذ بالفرار، فيما رصدت المديرية عدداً من الحوادث المرورية على خط سير الزائرين المتوجهين إلى كربلاء. وقالت المديرية في بيان تلقته (الزمان) أمس إن (سائقاً يقود مركبة أجرة نوع سايبا، كان مخموراً، تسبب نتيجة السرعة الشديدة والتهور والاجتياز الخاطئ بدهس ملازم المرور أمين إسماعيل عبد، المنتسب إلى قاطع مرور الدورة، ما أدى إلى وفاته في الحال أثناء تأدية واجبه في تنظيم حركة السير والمرور). وأضافت إن (السائق فر من مكان الحادث بعد ارتكابه الواقعة). وأشار البيان إنه (وبتوجيه من الوكيل الأقدم لوزارة الداخلية ووكيل الوزارة لشؤون الشرطة، وإشراف مباشر من مدير المرور العام، جرى تشكيل فريق عمل لمتابعة الحادث وتشديد الرقابة على مداخل ومخارج المنطقة). مؤكداً إن (مفارز دوريات المرور، بالاشتراك مع مفارز قيادة شرطة بغداد الكرخ، تمكنت من إلقاء القبض على السائق، واتخاذ الإجراءات القانونية بحقه أصولياً). كما أجرى مدير المرور العام الفريق عدي سمير الحساني، جولة ميدانية على خط سير الزائرين المتوجهين إلى محافظة كربلاء المقدسة. واطلع الحساني خلال الجولة على (انتشار مفارز المرور وآلية تنظيم حركة المركبات والمشاة). موجهاً بـ(ضرورة مضاعفة الجهود الميدانية والالتزام بالتعليمات المرورية بما يضمن انسيابية الحركة والحد من الحوادث). ولفت إلى إن (ملاكات المرور رصدت عدداً من الحوادث التي وقعت على خط سير الزائرين، تعود أسبابها تعود إلى مخالفة بعض سائقي المركبات لقواعد السير والمرور، ومنها السرعة المفرطة، وعدم الالتزام بمسافات الأمان، والتجاوز الخاطئ، ما أدى إلى وقوع تلك الحوادث). وشدد الحساني على (أهمية التقيد بقواعد السير والمرور والتعليمات الصادرة من رجال المرور). داعياً (السائقين للتحلي بالمسؤولية والالتزام بالقوانين حفاظاً على أرواح الزائرين ومستخدمي الطريق، وبما يسهم في إنجاح الخطة المرورية الخاصة بزيارة كربلاء المقدسة). على صعيد متصل، نعت وزارة الدفاع، آمر لواء المشاة الآلي 103 العميد الركن فيصل جواد كاظم، الذي وافته المنية إثر حادث غرق. وقالت الوزارة في بيان أمس إنها (تنعى فقيدها العميد، الذي وافته المنية إثر حادث غرق مؤسف، بعد مسيرة عسكرية حافلة بالعطاء والتفاني في أداء الواجب، كرس خلالها جهوده لخدمة الوطن والمؤسسة العسكرية، وكان مثالاً يحتذى به في الانضباط العسكري والإخلاص وحسن الخلق).

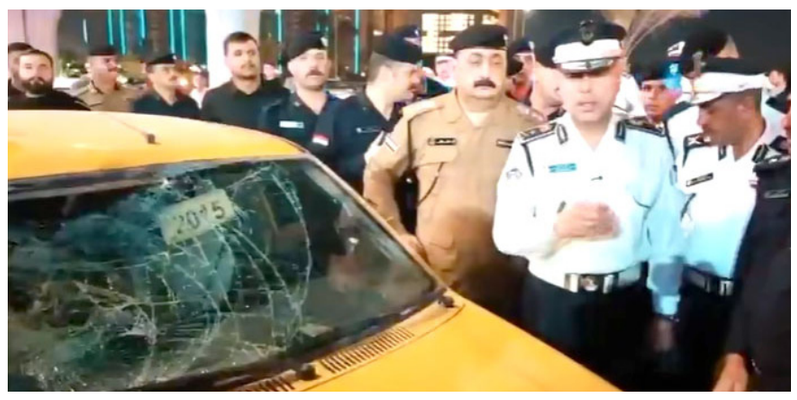

جولة : مدير عام المرور خال جولة تفقدية لرصد حادث مروري نجم عنه وفاة ضابط

إنخفاض الحرارة وترقّب كسوف الشمس في آب

بغداد - فائز جواد

توقعت الهيئة العامة للانواء الجوية والرصد الزلزالي التابعة لوزارة العمل، انخفاظا طفيفاً في درجات الحرارة، تعاود الارتفاع مجدداً ابتداءً من الثلاثاء المقبل. وقال بيان تلقته (الزمان) أمس إن (طقس اليوم الأحد سيكون صحواً مع انخفاض طفيف في درجات الحرارة، حيث تسجل دهوك 39 والسليمانية 40 وأربيل والأنبار 41 وكركوك ونينوى 42 وبغداد وصلاح الدين وكربلاء 43 وديالى والنجف والديوانية وبابل 44 وواسط والمثنى 45 وذي قار 46 وميسان والبصرة 47 درجة مئوية). وأضافت إن (طقس يوم غد الاثنين سيبقى صحواً مع درجات حرارة مقاربة، على إن تشهد البلاد يومي الثلاثاء والأربعاء المقبلين، ارتفاعاً طفيف في درجات الحرارة بمختلف المحافظات). كما رصدت الهيئة، هزة أرضية بقوة 3.7 درجات في ديالى. وأشار البيان إلى إن (المراصد الزلزالية، سجلت حدوث هزة أرضية خفيفة، تبعد 30 كيلومتراً شمال قضاء كفري من محافظة ديالى). وتابع إن (قوة الهزة بلغت 3,7 درجة، وتم الشعور بها من قبل بعض المواطنين). فيما أكد الباحث الفلكي البحريني علي الحجري، إن قمر شهر ربيع الأول سيقترن بالشمس في يوم 12 آب المقبل، بالتزامن مع آخر كسوف شمسي يشهده العالم خلال هذا العام، مشيراً إلى إن الظاهرة لن تكون مرئية في البحرين ودول الخليج العربي لوقوعها بعد غروب الشمس. وأوضح الحجري في بيان تلقته (الزمان) أمس إن (الكسوف سيستمر عالمياً أربع ساعات و23 دقيقة، بينما تبلغ ذروته فوق منطقة بحرية غربي أيسلندا، قبل إن ينتهي فوق البحر الأبيض المتوسط جنوب غربي إسبانيا. مؤكداً إن (خمس دول عربية فقط ستشهد الكسوف الجزئي، هي ليبيا وتونس والجزائر والمغرب وموريتانيا). وشدد على القول إن (الجزائر ستسجل أعلى نسبة احتجاب للشمس بين الدول العربية بواقع 96.23 بالمئة، تليها المغرب بنسبة 92.62 بالمئة، في حين تبقى الظاهرة غير مرئية في دول الخليج العربي).

التعليم يوفّر مقاعد لخريجي الدراسة المهنية

بغداد - ابتهال العربي

وفرت وزارة التعليم العالي والبحث العلمي، مقاعد دراسية لخريجي الدراسة المهنية في مختلف التخصصات التقنية بالجامعات الحكومية والأهلية، مؤكدة استمرار العمل بالية القبول المعتمدة لدعم التعليم التقني وتلبية احتياجات سوق العمل. وقالت الوزارة في بيان تلقته (الزمان) أمس إنها (تواصل العمل، بالتنسيق مع وزارتي التربية والعمل والشؤون الاجتماعية، على دعم التعليم التقني والمهني بوصفه المورد الأساسي لرفد سوق العمل بالكفاءات الشابة وتحقيق التكامل وتطوير مخرجات هذا القطاع الحيوي). وأضاف البيان إن (ضوابط القبول تتضمن قبول خريجي الإعداديات المهنية في الجامعات والتخصصات التقنية الحكومية والأهلية بما يناظر تخصصاتهم، مع توافر جميع التخصصات التقنية في الجامعات الحكومية والأهلية، بما يتيح للطلبة فرص قبول ملائمة، استمراراً للنهج الذي اعتمد خلال العام الماضي، والذي سيستمر العمل به في الأعوام المقبلة).

مؤكدا إن (الخريج يمنح شهادة البكالوريوس التقني والأكاديمي، التي تعادل الشهادة الأكاديمية في الدرجة الوظيفية والحقوق وعضوية نقابة المهندسين والنقابات المهنية الأخرى). ولفت البيان إلى إن (الكليات والمعاهد التقنية تعتمد بنسبة 65 بالمئة على التدريب العملي والمختبرات، بما يمنح الخريجين أسبقية في سوق العمل، ويعزز جاهزيتهم المهنية). مشدداً على (استمرار العمل بهذه السياسة كنهج استراتيجي لحماية الطاقات الشبابية واستثمارها بالشكل الأمثل).

مقتل 35 سورياً بحادث تصادم حافلتين في دير الزور

دمشق: غوتيريش يلتقي الشرع لدعم المرحلة الإنتقالية

دمشق - الزمان

دعا الأمين العام للأمم المتحدة أنطونيو غوتيريش، المجتمع الدولي إلى مضاعفة دعمه لسوريا خلال مرحلة انتقالية تعقب سنوات من الحرب وإطاحة نظام الرئيس بشار الأسد عام 2024، مؤكداً إن المنظمة الدولية تقف إلى جانب الشعب السوري في مرحلة وصفها بالمحورية. وقال غوتيريش في منشور على منصة إكس أمس إن (رسالة الأمم المتحدة واضحة، فهي تقف إلى جانب سوريا في هذه اللحظة المحورية، وأدعو المجتمع الدولي إلى بذل أقصى جهوده لدعم الشعب السوري).

وكان تقارير قد أكدت في وقت سابق، إن غوتيريش التقى الرئيس أحمد الشرع في القصر الرئاسي، عقب زيارته المدينة القديمة في دمشق، حيث ظهر في صور داخل الجامع الأموي، فيما كان وزير الخارجية السوري أسعد الشيباني في استقبال الأمين العام والوفد المرافق له في مطار دمشق الدولي. وقال المتحدث باسم أمين عام المنظمة ستيفان دوجاريك إن (غوتيريش إكد خلال زيارته إن الفرصة المتاحة لا تقتصر على التعافي من النزاع فحسب، بل تشمل إرساء دعائم مستقبل لسوريا أكثر استقراراً وشمولاً وازدهاراً لجميع السوريين). كما التقى غوتيريش، ممثلين عن المجتمع المدني ومنظمات غير حكومية معنية بقضايا المرأة، وزار مقر قوة الأمم المتحدة لمراقبة فض الاشتباك (أندوف) المنتشرة في المنطقة العازلة في الجولان منذ عام 1974 لضمان المحافظة على وقف إطلاق النار بين إسرائيل وسوريا. وتأتي الزيارة في ظل استمرار التوترات الأمنية، إذ شنت إسرائيل بعد إطاحة الأسد مئات الضربات الجوية على أهداف عسكرية في سوريا، كما توغلت قواتها خارج المنطقة العازلة، معلنة عزمها إقامة منطقة منزوعة السلاح، فيما يؤكد مسؤولون إسرائيليون عدم نيتهم الانسحاب منها. وكان وفد من مجلس الأمن الدولي قد زار سوريا في كانون الأول الماضي، بعدما شارك الشرع في أيلول في اجتماعات الجمعية العامة للأمم المتحدة، ليصبح أول رئيس سوري منذ عام 1967 يلقي كلمة أمام المنظمة الدولية، كما زار سوريا عدد من كبار مسؤولي الأمم المتحدة، بينهم مفوض حقوق الإنسان فولكر تورك والمدير العام للوكالة الدولية للطاقة الذرية رافاييل غروسي. في تطور، ارتفعت حصيلة حادث تصادم حافلتين على طريق دير الزور دمشق إلى 35 وفاة و30 إصابة. وقال المسؤول في وزارة الصحة نجيب النعسان أمس إن (حصيلة حادث تصادم حافلتي الركاب على طريق دير الزور دمشق بلغت 35 وفاة و30 إصابة). من جانبها، أوضحت وزارة الداخلية السورية إن (الحادث وقع بين حافلة تقل عدداً من منتسبي قوى الأمن الداخلي وحافلة مدنية).

استقبال : الرئيس السوري يستقبل في دمشق امين عام الامم المتحدة

رؤية للتكامل الإقتصادي العربي بعد عام 2003

العراق بوصفه محوراً للتعاون الإقليمي

اياد علاوي

بغداد

شهد العراق بعد عام 2003 تحولا سياسيا كبيرا، فرض إعادة التفكير في موقعه ودوره داخل محيطه العربي والإقليمي. ومنذ توليت رئاسة الوزراء عام 2004، بعد انتخابي بالإجماع من قبل مجلس الحكم العراقي الذي ضم معظم القوى السياسية التي شاركت في إنهاء النظام الدكتاتوري، كنت على قناعة بأن استقرار العراق لا يمكن أن يتحقق بالوسائل الأمنية وحدها، وإنما من خلال بناء شبكة واسعة من المصالح الاقتصادية مع الدول العربية ودول الجوار، تجعل من التعاون الاقتصادي ركيزة للاستقرار السياسي والأمني.

وانطلاقا من هذه الرؤية، عملنا على بلورة مشروع استراتيجي يهدف إلى تحويل العراق إلى مركز للتكامل الاقتصادي العربي، مستفيداً من موقعه الجغرافي وثرواته الطبيعية، ليكون حلقة وصل بين الخليج والمشرق وتركيا وأوروبا، بما يخدم مصالح العراق والمنطقة بأسرها.

كانت المملكة الأردنية الهاشمية في مقدمة الدول التي سعينا إلى إقامة شراكة استراتيجية معها، حيث طُرحت مشاريع لإنشاء شركات مشتركة للتنقيب عن الغاز في غرب العراق وشرق الأردن، إلى جانب تطوير منظومة متكاملة للطاقة تشمل إنشاء مصفاة نفط كبيرة وربطها بشبكات السكك الحديدية وخطوط الأنابيب الممتدة إلى ميناء العقبة، بما يحول الأردن إلى مركز صناعي ولوجستي يخدم الاقتصادين العراقي والأردني ويعزز حركة التجارة العربية. كما تضمنت الرؤية إقامة تعاون في مجالات الصناعات العسكرية بما يرسخ الأمن المشترك ويخدم المصالح الاستراتيجية للبلدين.

وفي السياق ذاته، برزت فكرة تأسيس شركة نفط مشتركة تتولى الإشراف على إدارة الموانئ وخطوط تصدير النفط، مع دراسة بدائل لوجستية توسع المنافذ البحرية للعراق وتمنحه مرونة أكبر في تصدير موارده.

أما على الساحة اللبنانية، فقد جرى الاتفاق مع رئيس الوزراء اللبناني الراحل رفيق الحريري، وبحضور وفدين رسميين من حكومتي البلدين، على مشروع استراتيجي يقوم على إنشاء محور نفطي يجعل من لبنان بوابة العراق الاقتصادية إلى البحر المتوسط والأسواق العالمية، مستفيدا من موقعه وانفتاحه الاقتصادي، في حين يوفر العراق قاعدة الإنتاج النفطي لهذا المشروع. وكان من المخطط أن يمر خط أنابيب بانياس عبر الأراضي السورية، بما يحقق لسوريا مكاسب اقتصادية كبيرة ويجعلها شريكا رئيسيا في منظومة الطاقة الإقليمية.

ولتعزيز هذا التوجه، اقترحنا تأسيس شركات عراقية–سورية–لبنانية مشتركة لإدارة حركة المنتجات النفطية وغير النفطية عبر الموانئ والمعابر البرية، إلى جانب دراسة استثمار ميناء لبناني ليكون منفذا تجاريا إضافيا للعراق على البحر المتوسط. كما كلّفت وزير الداخلية آنذاك، بمتابعة هذا الملف، انطلاقا من قناعتنا بأن هذا المشروع سيحقق مصالح اقتصادية متبادلة للعراق وسوريا ولبنان، وقد لقي هذا الطرح ترحيبا واسعا خلال الاجتماعات الرسمية.

وامتدت الرؤية إلى جمهورية مصر العربية، حيث جرى التباحث بشأن إنشاء مصنع للبتروكيماويات الأولية يوجه إنتاجه إلى أسواق جنوب أفريقيا وجنوب آسيا، بما فيها الهند وباكستان، في إطار استراتيجية تهدف إلى تعظيم القيمة المضافة للثروة النفطية العربية وتوسيع الأسواق التصديرية.

وخلال زيارتي إلى القاهرة، ناقشت هذه الأفكار مع الرئيس الراحل محمد حسني مبارك، الذي أبدى اهتماما كبيرا بالمشروع، ورأى فيه فرصة لتعزيز العمل الاقتصادي العربي المشترك، رغم الظروف التي كانت تمر بها المنطقة آنذاك.

أما مع تركيا، فقد ركزت المباحثات على تطوير مشاريع الغاز الطبيعي في منطقة جيهان وتحويلها إلى مركز إقليمي لتصدير الطاقة، بما يسهم في تعويض العراق عن جانب من الخسائر التي لحقت بقطاعه النفطي، ويؤسس لشراكة اقتصادية طويلة الأمد بين البلدين.

كما طرحت مع دولة الكويت مشروعًا لمد أنابيب الغاز من جنوب العراق إلى الكويت، استنادًا إلى الاحتياطيات الكبيرة التي يمتلكها العراق من الغاز الطبيعي، بما يحقق منفعة اقتصادية متبادلة ويؤسس لعلاقات تقوم على المصالح المشتركة.

وفي الإطار الأوسع، تضمنت الرؤية إنشاء منظومة اقتصادية إقليمية تضم العراق والأردن وسوريا ولبنان ومصر والكويت وتركيا، مع فتح المجال أمام تعاون اقتصادي مع فلسطين من خلال مشاريع لنقل النفط والمشتقات النفطية، بما يسهم في دعم الاقتصاد الفلسطيني وتعزيز الترابط الاقتصادي العربي.

ولم تغفل هذه الرؤية أهمية الانفتاح على إيران، حيث طُرحت مشاريع للتعاون في مجالات الطاقة والنقل والتجارة، بالتوازي مع السعي لانضمام العراق إلى منظومة مجلس التعاون الخليجي، انطلاقا من قناعة بأن العراق يمثل ركيزة أساسية في منظومة الأمن والاستقرار الخليجي.

غير أن هذه الرؤية كانت تقوم في جوهرها على إعادة العراق إلى عمقه العربي عبر شبكة من المصالح الاقتصادية المتبادلة، وهو ما لم يكن محل ترحيب لدى بعض القوى الإقليمية. فقد أدركت إيران أن قيام عراق قوي، يرتبط اقتصاديا بالعالم العربي، سيحد من قدرتها على توسيع نفوذها، ولذلك اتجهت إلى دعم مسارات بديلة، كان أبرزها تعزيز مشروع الربط عبر ميناء بندر عباس وشبكات السكك الحديدية المرتبطة به، بما يخدم رؤيتها الاقتصادية والاستراتيجية.

وفي الوقت نفسه، شهدت المباحثات مع دولة الإمارات العربية المتحدة توافقا كاملا حول مجمل هذه المشاريع، وأبدى الأشقاء في الإمارات استعدادهم للمشاركة في تنفيذها. كما اقترحت أن تكون الإمارات شريكا رئيسيا في مشروع الميناء الكبير في العراق، لما تمتلكه من خبرة واسعة في إدارة الموانئ والاستثمار في البنية التحتية.

وفي هذا الإطار، أجريت اتصالا برئيس الوزراء البريطاني الأسبق توني بلير، وطلبت منه دعم تشكيل شراكة تضم ثلاث دول تمتلك الخبرة والقدرة السياسية والمالية لإنجاز هذا المشروع، وهي بريطانيا بما لها من ثقل سياسي، وهولندا لما تتمتع به من خبرة عالمية في إنشاء الموانئ والسدود، ودولة الإمارات العربية المتحدة بما تمتلكه من إمكانات استثمارية كبيرة. وقد أبدى السيد بلير موافقته الفورية على هذا التصور، وتم توقيع مذكرة تفاهم بين الدول الأربعة إلا ان المشروع لم ير النور.

ورغم أن هذه المشاريع حظيت آنذاك باهتمام عدد من القادة العرب، فإنها لم تجد طريقها إلى التنفيذ بسبب تعاقب الحكومات العراقية، وحالة الاستقطاب التي شهدها العالم العربي، فضلاً عن تنامي النفوذ الإيراني الذي حال دون قيام منظومة عربية متكاملة يكون العراق محورها الاقتصادي.

واليوم، وبعد أكثر من عقدين على طرح هذه الرؤية، تبدو الظروف الإقليمية أكثر ملاءمة لإعادة إحيائها. فالمنطقة تشهد توجها متزايدانحو مشاريع الربط الاقتصادي والطاقة والنقل، والعراق يمتلك من المقومات الجغرافية والاقتصادية والبشرية ما يؤهله لأن يكون مركزاإقليميا للتجارة والطاقة والخدمات اللوجستية.

ومن هنا، فإن الحكومة العراقية الحالية تمتلك فرصة تاريخية لإطلاق هذه المشاريع الاستراتيجية، إذا ما تبنت رؤية بعيدة المدى تقوم على الاستثمار في البنية التحتية، وتطوير شبكات النقل والطاقة، وتعزيز الشراكات الاقتصادية مع الدول العربية ودول الجوار على أساس المصالح المشتركة والاحترام المتبادل.

إن مستقبل العراق لا يُبنى بالعزلة، بل بالانفتاح والتكامل. وما زلت أؤمن بأن الاقتصاد هو اللغة المشتركة القادرة على تجاوز الخلافات السياسية، وأن تحويل العراق إلى محور للتعاون الاقتصادي العربي والإقليمي سيشكل أحد أهم الضمانات لتحقيق الاستقرار، وتعزيز التنمية، وترسيخ السلام والازدهار في المنطقة بأسرها.

□ رئيس الوزراء العراقي الأسبق

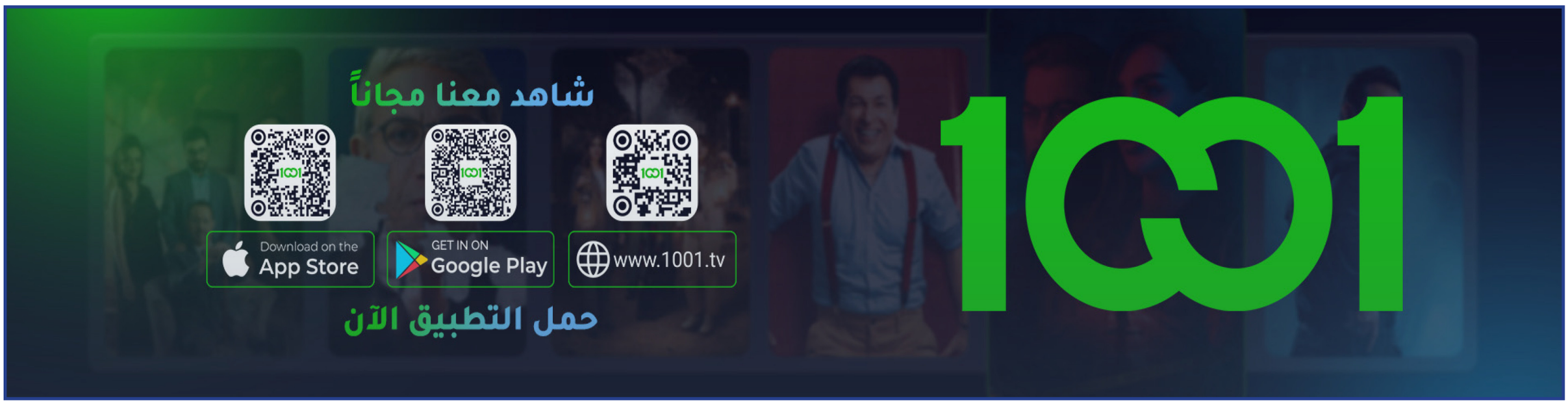

فم مفتوح .. فم مغلق

من هم ملوك الرشا؟

عـاش العراقيـون، خلال المدة القليلـة المنصرمة، فرحا كبيرا، لم تعكره سـوى منغصات انقطاع الكهرباء وتذبذب سـاعات تجهيزها. وتمثل هذا الفرح بحملات القبض على سارقي المال العام من بعض النواب الذين أغراهم المال الحرام، ومن مسـؤولين أطلقوا العنان لضمائرهم الميتة، فعاثوا في الأرض فسـادًا، وجمعوا السحت من الرشا والصفقات المشبوهة.

ذلك الفرح الذي طالما بحثنا عنه، وكان حلما يسـكن الوجدان، غدا نادرا وسـط عالم طغت فيه أخبار السرقات والفساد، حتى جاءت «صولة الفجر» لتبعث شيئا من الأمل، بعد أن طالت أشـخاصا باعوا شـرف المسؤولية، وخانوا الأمانة التي أوكلها إليهم الشعب.

ومع كثرة الحديث عن الأموال الحرام التي كشفتها مقاطع الفيديو، حيث شاهدنا كيلـوات من الذهب، ورزما بالمئات من الـدولارات، ومليارات من الدنانير مبعثرة في بيوت ومزارع وشـقق تعود إلى شـخصيات كان صوتها الأعلى في الحديث عن النزاهة ومحاربة الفساد، فإذا بها من أكثر الناس فسادا.

غير أن هذا الحديث ظل ناقصا، لأنه اكتفى بذكر أسماء بعض من صدرت بحقهم أوامر القبض، ولم يكشف، بالوضوح نفسه، أسماء أو الجهات التي تمثل الحلقة الأخرى والاهم في جريمة الفسـاد، وهم الراشـون، أولئك الذين أغروا ضعاف النفوس بالأموال، واشتروا الذمم والمواقف والقرارات.

فالراشـي لا يقل خطرا عن المرتشـي، بل هو شـريك كامل في الجريمة، إنه داء خبيـث، ومرض عضال، ووباء يفتك بالمجتمعات، لأنه يفتـح أبواب الظلم، ويغلق أبواب العدالة، ويجعل المال وسيلة لإبطال الحق وإحقاق الباطل ، فهل من المنطق أن نعري المرتشين، ونبقي الراشين في الظل بعيدا عن كشف الأسماء؟

ان الرشوة، في ميزان الشرع والقانون، جريمة لا لبس فيها،

وقد نهى الله تعالى عنها بقوله سبحانه: (وَلَا تَأْكُلُوا أَمْوَالَكُمْ بَيْنَكُمْ بِالْبَاطِلِ وَتُدْلُوا بِهَـا إِلَى الْحُكَّامِ لِتَأْكُلُـوا فَرِيقًا مِنْ أَمْوَالِ النَّاسِ بِالْإِثْـمِ وَأَنْتُمْ تَعْلَمُونَ) (البقرة: 188).

سادتي الأفاضل، يا من بيدكم الأمر.. إن الرشوة ما خالطت قلبا إلا أظلمته، ولا عمـلاً إلا أفسـدته، ولا مجتمعا إلا مزقته، ولا دولـة إلا أضعفت هيبتها وأهدرت ثقـة الناس بها، لذلك نأمـل أن تكتمل معركة مكافحة الفسـاد، وأن يزداد فرح العراقيين، بالإعلان عن أسماء وجهات « ملوك» الرشا، فهؤلاء لا يقلون خطرا عن المرتشين، بل إنهم الوقود الذي يغذي الفساد ويضمن استمراره.

فـإذا كان المرتشـي قد بـاع ضميره، فإن الراشـي هو من وجـد ثمن ذلك الضمير.

انني أجد ان معركة مكافحة الفساد لا تُحسم باعتقال اليد التي قبضت المال وحدها، بل باقتلاع اليد التي دفعته أيضًا. فحين يُكشف الراشي كما يُكشف المرتشي، يدرك الجميع أن الدولة تمسك بطرفي الجريمة، لا بأحدهما فقط.

زيد الحلي
Z__alhilly@yahoo.com

كلام أبيض

كن هادئاً ولا تتعصّب

هكذا ينصحونك: كن هادئا وتحكّم بانفعالاتك، فالإنسـان السوي هو القادر على التجكـم بانفعالاته، لا تتوتـر، وتحلى بمزاج رائق، فليس مـن الحكمة أن تثور، كـن طبيعيا فجميع الأمور لا تسـتحق الهيجان الذي انت عليـه، يحمّر وجهك، ويهتز شـعر رأسك، وتزداد نبضات قلبك لأشـياء يمكنك التعامل معها بمنتهى الاسترخاء، أرجوك تكلم مع الناس بألفاظ رقيقة ونبرات هامسة، فمن غير اللائق أن تصـدر عنك كلمات لا تليق، هكـذا ينصحونك، لهم الحق، (والما يدري كضبة عدس) وبداية المثل تعرفونه.

حافـظ على هدوئـك، أعرف ان حياتنا عبارة عن أزمـات خانقة ومتلاحقة، فهذا قدرنا ألا يأتي مَنْ يخرجنا من عنق الزجاجة لنبقى في قعرها على الدوام بحسب تعبير الفنانة سهير البابلي في مسرحية (ريا وسكينة).

لا تتعصـب وانت بمواجهة أجواء صيفية تصل فيهـا الحرارة الى نصف درجة الغليان، اسـبح في عرق جسـدك ولا تنتظر الكهرباء الوطنية، فالكهرباء صارت أزمـة مزمنة، عجز عقل المسـؤول العراقي عن ايجاد حل لهـا، وعليك أن تكيّف نفسـك معها الـى ان يأخذ الله تعالـى أمانته، أتفهم ان ما يؤلمـك أكثر ان هذا المسـؤول الفاشل حتى في تحسين الكهرباء مازال يطمح لاعتلاء المنصب ثانية، ويوظـف لتحقيق هدفه جميع قواه الخفية وغير الخفية، ويسـتفزك بقوله جئتكم خادما، ومع ذلك ما زالت الكهرباء توصف بالوطنية، مع انها واحدة من أسـباب توترنـا، تخيلوا لو كان العراق بلا مولـدات أهلية فكيف هي حالنا، لماذا جحظت عيونكم؟، الوطنيون اولئك الذين يخدمون الناس ويسهرون من أجل راحتهم.

أحدكم قال مع نفسـه، ويأتيك الشـتاء، وتظل تطارد وكلاء النفط من زقاق لزقاق لتحصـل على (100) لتر، تتعامل معها كتعامـل الصائغ مع الذهب، عينك على (الجلكان) تحسـبا من نفاده، تحاول ان لا تسـتهلكه الا عندما يصل البرد الى عظـام أطفالـك، وتوصي زوجتك صباح مسـاء الاقتصاد به قدر ما تسـتطيع، وأحيانـا تتوتر زوجتك لأنك تطلب منها المسـتحيل، هذا يحدث ونحن نطفو على بحيـرة من النفط، ونصدر أربعة ملايين برميل يوميا، ونتطلع الى ان تكون سـتة ملايين، ولذلك فاتحنا الشـركات الأمريكية العملاقة لمسـاعدتنا في هذه الطموح المشروع، فكيف لا يقشعر بدنك وانت كالبعير تحمل ذهبا وتأكل عاقولا.

كـن هادئا ولا تتعصب وانت ترى مليارات الدنانير وملايين الدولارات وسـبائك الذهـب مدفونـة في الحفر والمجـاري، بينما تسـتلم راتبك ولا تـدري ان كنت ستسـتلمه الشـهر القادم ام لا، وبعد اسبوع يبدأ مؤشـر القلق ينتابك، ان كان بمقدورك الوصول الى رأس الشـهر دون أن تسـتدين، او تبدأ بالتقطير بما بقي عندك، ولا أحدثكم عن المتقاعدين والمشمولين بالرعاية الاجتماعية.

حافـظ على هـدوءك عندما تفكر بان المليارات التي شـاهدتها على الشاشـات لشخصين فقط، وليس لجميع الفاسـدين الذين ننتظر بفارغ الصبر صولة فجر ثانية تطول الكبار ولا تكتفي بالذيول، لا تسأل عمن يقف وراء هذين الشخصين، وفيما اذا كان قادة العملية السياسية يعرفون ام لا، من جانبي لا أصدق انهم لا يعرفون، فاذا كانوا لا يعرفون فليسـوا بقادة، وان كانوا يعرفون فلا يسـتحقون قيادة العراقيين، والحالتان سـواء. لا تنفعل عزيزي المواطن، هذا قدرك، وأرجوك لا تتذمر، فانت أحد أسـباب ما نحن فيه، فمن انتخب هؤلاء ليمثلونا في البرلمان، أليسنا نحن؟.

تغلّب على انفعالك، وحاول أن تضحك ان حضرت حفلا رسـميا مثلي وترى فيه الأهالي يهدون المسـؤول سـيفا لانجازاته العظيمة، وكأننا لم نشـبع عنفا خلال عقـود خمس جرت دما، دم ثمين لشـباب كالورود. كنت أظنهم سـيهدونه كتابا او باقة ورد، أتمنى على ذلك المسـؤول أن يوجه بنصب تمثال لحمامة سـلام في المشـروع الذي افتتحه كتلك التي تتوسط مدينة السـليمانية، واعتزازا بمعناها التقطت صورة معها، او زراعته بأشجار الزيتون، ومع ذلك نشد على يده لإنجازه الذي أفرحنا حقا.

هـل رأيتم مثل هـذه المفارقات؟، طبعـا رأيتم، وهل يمكن لعراقـي بعد ما ذكرت، وما لم أذكـر من الجحيم الذي يكابده أن لا يتعصب ويتوتر ويتذمر ويلعن قدره البائس الذي جعل الفاسـدين والفاشلين يجثمون على صدره مـذ أبصر الدنيا، ومع ذلك يقولـون له: كن حكيما ولا تنفعل.

جليل وادي
jwhj1963@yahoo.com

تاريخ قريب

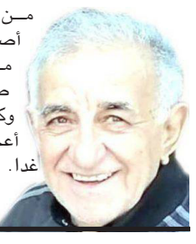

مـن التاريخ القريب جملة رد بهـا جواهر لال نهرو على أصدقائه المحيطين به في عام 1956 فأجاب اسـألوني مـاذا يجب أن نفعـل اليوم واتركوا مـا للغد للغد أو صحيح ان الانسـان بفعله وادراكه وفلسفته ونظرياته وكل مغامراتـه الروحية والعقلية في رحاب المسـتقبل أعجز من ان يقرر اليوم ما يمكن اويجب أن يكون عليه غدا.

خضير فاخر فاضل
بغداد

الكويت تتأهّب بعد إستهداف منفذ حدودي محاذ للعراق

التحالف يسقط 5 مسيّرات ومطار أربيل ينفي تأثّر الرحلات

المحافظات - مراسلو (الزمان)

أسـقطت الدفاعـات الجويـة التابعة للتحالـف الدولـي، خمـس طائـرات مسـيّرة مفخخـة فـي سـماء أربيل، أُطلقت من الجهة الغربيـة للمحافظة، فيما أكدت السـلطات عدم تسجيل أي خسـائر بشـرية أو تأثير علـى حركة الملاحة الجوية في مطار أربيل الدولي.

وقال جهاز مكافحة الإرهاب الإقليم في بيان تابعتـه (الزمان) أمس، إن (قوات التحالـف الدولـي تمكنت من إسـقاط خمـس طائـرات مسـيّرة مفخخة في أجواء مدينة أربيل، كانت قد أُطلقت من الجهة الغربية للمحافظة).

مؤكداً إن (الهجوم لم يسـفر عن وقوع أي خسائر بشرية). من جانبها، أعلنت مديريـة الدفاع المدني فـي أربيل امس إن (فرقهـا نجحـت في إخمـاد حريق اندلع في أعشـاب وشـجيرات يابسة داخل مجمع سـيبيران السـكني، إثر سـقوط حطـام المسـيّرات). واضافت (عدم تسـجيل أي إصابـات). وأظهرت مقاطع مصورة تداولتها وسائل إعلام ومواقع التواصل الاجتماعي، سـقوط حطام إحدى المسيّرات في منطقة كزنه القريبة من مطار أربيل الدولي، ما أدى إلى اندلاع حريق محدود في الأعشاب، من دون وقوع خسائر بشرية. فيما أكد مدير مطار أربيل الدولي أحمد هوشيار أمـس إن (حركـة الملاحـة الجوية في المطار مسـتمرة بصورة طبيعية، وإن الهجمات التي نفذت بطائرات مسـيرة لم تؤثر في جـدول الرحلات الجوية). مشـددا علـى إن (الرحـلات تسـير بانسيابية تامة ولم تتعرض لأي تأخير أو إلغاء).

فرق معالجة

فيمـا عثـرت القـوات الأمنيـة، علـى صاروخـين حربيـين، أحدهما من نوع كـروز غير منفجر، فـي صحراء ناحية بصية بمحافظة المثنى. وقالت مصادر امنية أمس إن (فرق معالجة المتفجرات، باشـرت إجـراءات رفعهمـا والتعامل معهمـا فنيـا، وفتـح تحقيـق لمعرفة مصـدر إطلاقهما ومكان سـقوطهما). ورجحـت المصـادر إن (الصاروخـين سـقطا حديثـا، بالتزامن مـع تصاعد حـدة التوتـرات الأمنية والعسـكرية التي تشهدها المنطقة). إلى ذلك، أعلنت وزارة الدفـاع الكويتيـة، تعرض منفذ العبدلـي الحـدودي المحـاذي للعراق إلى اسـتهداف متكرر بطائرات مسيرة معاديـة، أسـفر عن أضـرار مادية من دون تسـجيل إصابـات بشـرية. وقال المتحدث باسـم الـوزارة العقيد الركن سـعود العطـوان أمـس إن (الجهات المختصة باشـرت فور وقوع الحادث، اتخاذ الإجراءات اللازمة والتعامل مع الموقف بالتنسيق مع الجهات المعنية). مؤكـداً إن (القـوات المسـلحة تواصل تنفيذ واجباتها بكفـاءة عالية، وتتخذ جميع التدابيـر اللازمة لحماية حدود البـلاد وحفظ أمنهـا واسـتقرارها). وكان الجيش الكويتي قد افاد في وقت سابق، بتعرض منفذ العبدلي الحدودي إلى استهداف بطائرتين مسيرة انطلقت مـن جهة العـراق. في سـياق متصل، توعـدت إيـران، بمواصلـة ضرباتها فـي أنحاء المنطقة مـا دامت الهجمات عليها مسـتمرة. وأكد المتحدث باسـم الجيـش الإيرانـي محمد أكرمـي نيا أمس إن (الهجمـات الانتقامية للقوات المسلحة، ستتواصل ما دامت الهجمات الأمريكية على البنى التحتية والمناطق الساحلية الإيرانية مسـتمرة). مشددا على إن (إيران مسـتعدة لكل سيناريو قـد يلجأ إليـه العـدو). كمـا تصدى الجيش الأردني لأربعة صواريخ وست طائـرات مسـيرة، سـقط أحدهما في منطقة خالية من السـكان. في غضون ذلك، أعلـن الرئيس الأمريكـي دونالد ترامب في تدوينة علـى منصة (تروث سوشـال) أمس إن (الولايـات المتحدة سـتبدأ باسـتخدام الأصول الإيرانية المجمـدة لديهـا لتعويـض السـفن والبضائع التي تتعرض لأضرار جراء الهجمات الإيرانية في الخليج).

أعلى مستوى

بدوره، حذر الأمين العام للأمم المتحدة أنطونيـو غوتيريـش، خـلال اجتماع لمجلس الأمن أمـس من إن (الوضع في الشرق الأوسـط بات خارج السيطرة). وواصلت أسعار النفط ارتفاعها، إذ قفز خام برنت إلـى 101.93 دولار للبرميل بزيـادة بلغت 8.36 بالمئـة، وهو أعلى مسـتوى له منـذ نهاية أيـار الماضي، فـي حـين ارتفع خـام غرب تكسـاس الوسـيط إلـى 93.44 دولاراً للبرميل، بزيـادة 7.61 بالمئـة. وتـرد الولايات المتحـدة على حظر إيران حركة الملاحة في مضيق هرمز، بفرض حصار بحري على الموانئ الإيرانية.

مسيرة: بقايا الطائرات المسيرة التي أسقطها التحالف الدولي في أربيل دون وقوع خسائر

إستئناف العمل في الشلامجة بعد توقف مؤقّت

بغداد - قصي منذر

استأنف منفذ الشلامجة الحدودي في محافظة البصرة، اسـتقبال الزائرين بعـد توقف مؤقت بطلـب من الجانب الإيرانـي. وقـال رئيس هيئـة المنافذ الحدوديـة عمر الوائلـي في تصريح أمـس إن (العمل في منفذ الشـلامجة الحـدودي بمحافظة البصـرة توقف لنحو ثلاث ساعات، بطلب من الجانب الإيرانـي). واضـاف إن (التوقف جاء لإعـادة تنظيم وترتيـب الأوضاع بعد تعرض المنفذ إلـى قصف من الجانب الإيراني).

مؤكداً غن (العمل اسـتؤنف، ويستمر بانسـيابية عالية مـع تواصل دخول زائري أربعينية الإمام الحسـين عليه السـلام). كما احبطت الهيئة محاولة لتهريب أجهزة ومسـتلزمات طبية في منفذ ميناء أم قصر الأوسط.

ضبط حاوية

وقـال المتحـدث باسـم الهيئـة علاء الدين القيسي في بيان تلقته (الزمان) أمس إن (مديريـة منفذ ميناء أم قصر الأوسـط، وبناءً على معلومات وردت مـن رئيس هيئـة المنافـذ الحدودية، تمكنت مـن ضبط حاوية تحتوي على حقن متنوعـة وأجهـزة طبية خاصة بجراحة الأسـنان، كانت مخبأة خلف كراس حديدية ومواد متنوعة، وأُعدت لغرض التهريب).وأضـاف إن (المواد المضبوطـة لا تحمـل أي موافقـات اسـتيرادية صادرة من وزارة الصحة، ولا توجد مسـتندات تؤيـد مطابقتها للمواصفـات القياسـية العراقيـة أو صلاحيتهـا للاسـتخدامات الطبيـة، فضـلاً عـن ورودهـا داخـل حاويـة حديدية غير مخصصة لهذا الغرض). وأكـد القيسـي إن (الجهات المختصة نظمت محضر ضبط وكشـف أصولي، وأحالت المضبوطات إلى مركز شـرطة جمـرك أم قصـر الأوسـط لاتخـاذ الإجراءات القانونية اللازمة).

منفذ: انتشار أمني عند منفذ الشلامجة الحدودي تمهيداً لإستقبال الزائرين

الرقابة: سلف بلا تسوية قيمتها 100 تريليون دينار

بغداد - الزمان

رصد ديـوان الرقابـة المالية الاتحادي، فـي تقريـره السـنوي لعـام 2025، مخالفـات مالية كبيرة، شـملت سـلفاً غير مسواة ومسـتحقات غير محصلة. وقـال رئيـس الديـوان عمـار صبحي المشـهداني في تصريح تابعته (الزمان) أمـس إن (التقرير كشـف عـن وجود نحو مئة تريليون دينار من السـلف غير المسـواة، والمتراكمـة منذ عـام 2004، إضافـة إلـى 24 تريليون دينـار، تمثل مسـتحقات للخزينـة على الشـركات، ونحو 4 تريليونـات دينار مبالغ تضمين لم تُحصّل). وأضاف إن (الديوان أحال آلاف التقارير الخاصة بحالات الفسـاد إلى هيئـة النزاهة والمحاكـم المختصة، وأسـهمت تقاريره فـي اعتقال عدد من المتهمـين). مؤكـداً إن (الديـوان يعمل باسـتقلالية ولا يخضـع لأي ضغوط). وأشـار إلى إن (شركة مصافي الشمال لم تقدم بياناتها المالية لعام 2025، بينما مـا تزال بعض المؤسسـات متأخرة في تقديم حسـاباتها). وتابـع إن (التقرير تضمـن أيضاً ملفـات تتعلـق بالتلوث والمدارس الكرفانيـة والتصحر، فضلاً عـن وجـود أكثر مـن 20 ألـف عقار حكومـي متجاوز عليـه و40 ألف عقار غير مستغل).

الجواري: تداخل المصالح في قطاع الطيران

بغداد - ابتهال العربي

أكـد الخبيـر فـي شـؤون الطيـران فـارس الجـواري، وجود مـا وصفه بمخالفة فنية تتعلق بتداخل المصالح بين سـلطة الطيران المدنـي العراقي وشـركة الخطوط الجوية، محذرا من انعكاسـاتها علـى معايير السـلامة التي تعتمدهـا منظمة الطيران المدني الدولـي (الإيـكاو). وقـال الجـواري فـي بيـان تلقتـه (الزمـان) أمس إن (السـلطة كانـت فـي السـابق تدير المطـارات الحكوميـة، وهـو مـا كان يمثـل مخالفة واضحة لمعايير برنامج تدقيـق السـلامة التشـغيلية، إلى إن جـرى فصـل إدارة تشـغيل المطارات عن السلطة باعتبارها الجهة الرقابية على العمل).

تداخل مصالح

وأضـاف إن (هنـاك مخالفـة أشـد خطـورة يركـز عليها مدققـو الإيكاو بدقة في البرنامـج، تتمثل في تداخل المصالح وهيكلية السـلطة). وأوضح الجواري إن (هناك ازدواجية وتداخلا فـي الأعمـال بـين الجهـة الرقابية، وهي سـلطة الطيران المدني، والجهة المشغلة، وهي شركة الخطوط الجوية، ويتمثل ذلك بوجود أشخاص يعملون لـدى سـلطة الطيـران، وفـي الوقت نفسـه هـم منتسـبون فـي الخطوط الجوية، بما يعني إن الشـخص يعمل رقيبـاً على نفسـه). وتابـع إن (هذا الوضـع يعـد خرقاً صريحاً تسـجله فـرق التدقيق على سـلطات الطيران المدنـي، لتعارضه المباشـر مع ما ورد في الوثيقـة 9734 الخاصة بتضارب المصالح واسـتقلالية الجهة الرقابية والصادرة عـن منظمة الطيران المدني الدولي). وأكد الجواري إنه (سـبق إن طرح هذه الملاحظـات، ويجدد الدعوة إلـى معالجة هـذا الملف عبـر اتخاذ إجـراءات بعـزل هـؤلاء الأشـخاص من إحـدى الوظيفتين، إمـا البقاء في الخطـوط ومغـادرة سـلطة الطيران المدنـي، أو التفـرغ التـام للعمل في السلطة وترك الخطوط الجوية، لإنهاء حالة تضارب المصالح بشكل جذري).

فارس الجواري

العتبة الحسينية تسجل أكثر من 13 موكباً من داخل العراق وخارجه

نصب كاميرات ذكية في مداخل كربلاء لإحصاء زوّار الأربعينية

كربلاء – محمد فاضل ظاهر

باشـرت العتبـة العباسـية، بنصـب كاميرات حديثـة لعـدّ زوار أربعينية الإمام الحسين عليه السلام، ضمن خطة جديدة تهـدف إلى توفيـر إحصاءات دقيقـة عن أعداد الوافديـن إلى مدينة كربلاء، بما يسهم في تحسين مستوى الخدمات خلال الزيارة. واوضح رئيس قسـم الاتصالات فـي العتبـة، فراس عباس، لـ (الزمان) أمس، إن (القسـم شـرع بنصب كاميرات العد على أربعة محـاور رئيسـية للطـرق المؤدية إلى كربلاء، تشـمل النجـف وبابل وبغداد والحسـينية)، مشـيراً الـى ان (هذه المنظومة تعمل طوال مدة الزيارة لرصد حركـة الزائريـن بصورة مسـتمرة)، وأوضـح عباس أن (الكاميـرات توفر بيانـات دقيقـة يمكن الاعتمـاد عليها فـي إعـداد الخطـط الخاصة بـإدارة الزيـارة، وتحديـد حجـم الخدمـات المطلوبة، بما يضمن انسيابية الحركة وتوزيـع الإمكانـات بما يتناسـب مع الكثافـات البشـرية التـي تشـهدها المناسـبة)، مبيناً أن (نصب الكاميرات جاء بالتنسـيق مع الحكومة المحلية)، وأضـاف عبـاس أن (المنظومة تمتاز بتقنيات حديثة ومتطورة تتيح تحليل البيانـات بشـكل لحظـي، ولا تقتصر على إحصاء أعداد الزائرين فحسـب، بل تشـمل أيضاً رصد أعداد المركبات الداخلة إلى المدينـة، الأمر الذي يوفر مؤشرات دقيقة تساعد الجهات المعنية في إدارة حركة النقـل والمرور)، مردفاً بالقول أن (اعتمـاد هذه التقنيات يعد خطوة مهمة في تطويـر آليات تنظيم الزيارات المليونية، إذ تسهم المعلومات التـي توفرهـا الكاميرات فـي وضع خطط أكثـر كفاءة لاسـتيعاب الأعداد المتزايدة مـن الزائرين، فضلاً عن دعم المؤسسـات الخدمية والأمنية، وتقديم أفضل الخدمات للزوار).

تنفيذ خطة

وأكملت مديريـة المنتجات النفطية في كربـلاء، اسـتعداداتها لتنفيذ خطتها الخاصـة بالأربعينيـة، عبـر حشـد إمكاناتهـا البشـرية والفنيـة لضمان انسـيابية تجهيـز الوقـود والغـاز للمواكب الحسينية والزائرين والدوائر الخدمية، بما يسهم في إنجاح الزيارة المليونية وتوفير مختلف الاحتياجات على مدار الساعة. وقال مسؤول إعلام مديريـة المنتجات النفطية فرع كربلاء، حسين الجزائري، لـ (الزمان) أمس، إن (المديريـة هيأت خطـة متكاملة لتقديم الخدمـات لزيـارة الاربعـين، تتضمن تشـغيل عشـرة معامل غـاز حكومية، إلـى جانب التوزيـع الميداني المجاني لزيـت الغاز بـين المواكـب والهيئات الحسـينية والمولدات العاملـة فيها، فضـلاً عن تهيئـة 43 محطة وقود في عمـوم المحافظـة، لتأمـين احتياجات المعزيـن)، وأوضـح الجزائـري أن (الخطـة تعتمـد على جهـود أكثر من 1034 موظفاً موزعين ضمن 60 لجنة، تعمـل على المحاور الثلاثة المؤدية إلى كربلاء، فضـلاً عن مركز المدينة، بهدف ضمان اسـتمرارية العمل والاستجابة السـريعة لمتطلبات المواكب والزوار)، وأضـاف أن (المديرية جهـزت المواكب الحسـينية منذ اليـوم الأول من صفر وحتى الآن بـ9200 أسطوانة غاز، و37 ألف لتر من النفط الأبيض، كما واصلت تجهيز الفعاليات الصناعية والزراعية والمعامل والدوائر الحكومية والقطاع الخـاص باحتياجاتها من المشـتقات النفطيـة)، لافتاً إلى أن (خطة التجهيز شـملت أيضاً تزويد عجلات الزائرين بمـادة البنزين، حيث بلغـت الكميات المجهـزة 7 ملايـين و875 ألـف لتر)، وأكدت المديرية أن (توزيع الأسطوانات بين المواكب مسـتمر على مـدار اليوم دون انقطاع، لضمان استمرار عمليات الطبخ والخدمات)، مشيرة الى (عملها مـن الجانـب الاخر في دعـم منظومة الكهرباء الوطنيـة، عبر تجهيز 1479 مولـدة سـكنية بأكثر مـن 15 مليون لتر مـن البنزيـن، فضلاً عـن تجهيز المطاعم والمنازل السـكنية بنحو 140 ألف أسـطوانة غـاز، إلـى جانب دعم محطات كهربـاء كربلاء الثلاث بالنفط الخـام وزيت الغـاز والنفط الأسـود، وتزويد المخابـز والأفران بمادة النفط الأبيض لضمان استمرار إنتاج الخبز وتلبيـة احتياجات الأهالـي والزوار، كمـا تم تجهيز معمل السـاقي لإنتاج الثلـج، الذي يعمل على مدار السـاعة لتوفير احتياجـات المواكب والهيئات والزائرين)، وأفاد الجزائري بأن (خطة المديرية لا تقتصر علـى توفير الوقود فحسب، بل تشـمل أيضاً المشاركة في الجهد الخدمي الخاص بنقل الزائرين، إذ توفر آليات النقـل التابعة للوزارة، بالتنسـيق مـع مديريـة النقـل فـي المحافظـة، لتفويج الزوار بالمجان على محور بابل، في إطار الجهود الخدمية لإنجاح الزيارة). في غصون ذلك، سجّل قسـم الهيئات والمواكب، التابع للعتبة الحسـينية، الاف المواكـب مـن داخل العراق وخارجه، للمشـاركة في تقديم الخدمة للمعزين خلال أيام الزيارة.

تقديم خدمة

وبين رئيس القسـم، محمد كريم عزيز، فـي تصريح امس ان القسـم سـجل حتى الآن أكثـر من 13,500 موكب من مختلـف المحافظات، والـدول العربية والأجنبية، للمشاركة في تقديم الخدمة خـلال أربعينية هذا العام)، متوقعاً ان (يتجاوز العدد 16 ألفاً، لوجود مواكب لم تـدرج حتى الان)، ولفـت عزيز الى (اصـدار التوقيتـات الخاصـة بنزول مواكـب العـزاء وفـق آليـة تنظيمية أعدتهـا اللجنـة المركزيـة، التي تضم العتبتين الحسـينية والعباسية، إلى جانب الجهات الحكومية ذات العلاقة، وتم توزيـع الجـدول حسـب الجهة، بما يضمن انسـيابية حركـة الزائرين والمواكـب داخل الصحن الحسـيني، ومنطقـة ما بـين الحرمين)، وشـددت العتبـة الحسـينية علـى (أصحـاب المواكب بضرورة الالتزام بالتعليمات، لضمـان دخـول المواكب مـن الأبواب المخصصة، بأعلى درجات التنظيم).

كاميرات: العتبة العباسية تشرع بتثبيت كاميرات تعمل بالذكاء الاصطناعي لعدّ زائري الأربعين

مؤسسة الزمان العراقية الدولية للصحافة والنشر
اسسها سعد البزاز في 10 - 4 - 1997
تصدر عنها
الزمان (يومية سياسية)
الزمان الرياضي (يومية رياضية)
الزمان الجديد (شهرية عامة)
الف باء (مجلد ثقافي)
(الزمان) تصدر بطبعات دولية وتوزع في انحاء العالم

الطبعة الدولية
تطبع في لندن وتوزع في أوربا وشمال افريقيا
طبعة العراق
بغداد – البتاوين – محلة 101 – زقاق 71 – مبنى 28
الطباعة: شركة الانس للطباعة والنشر - البريد الالكتروني anaas_designer@yahoo.com
هاتف مدير الاعلانات: +964(0)7722298638
مكاتب ومراسلون
باريس – برلين – بروكسل – نيويورك – روما – انقرة
دمشق – القاهرة – تونس – الدار البيضاء – الجزائر – رام الله –
نواكشوط – الخرطوم – طرابلس – بيروت – دبي – عمان

Published in Baghdad - London
Founder: Saad Al Bazzaz 10 - 4 - 1997
Printed in Baghdad and London
عنوان مكاتب بريطانيا
18 - 20 Dailing Road , Hammersmith, London, W60 JB
Tel: +44(0)20 8563 1000
E-Mail: london@azzaman.com
العنوان الالكتروني
www.azzaman.com

رئيس التحرير
سـعد البزاز
Editor- in chief: Saad Al Bazzaz
رئيس تحرير الطبعة الدولية
فاتح عبد السلام
Fatih Abdulsalam
رئيس تحرير طبعة العراق
أحمد عبد المجيد
Ahmed abdul majeed

البارزاني يوافق على ترقية 729 ضابطاً في الأمن الداخلي

حكومة الإقليم تقر إعفاءات مرورية وتخفيض ديون الكهرباء

أربيل - الزمان

أقر مجلس وزراء إقليم كردستان، حزمة قرارات خدمية وإدارية وأمنية، تضمنت تخفيض الديون المتراكمة على مشتركي الكهرباء، وإعفاء نسبة من الغرامات المرورية، إلى جانب توجيهات لمعالجة ارتفاع أسعار المحروقات.

وقال بيان تلقته (الزمان) أمس إن (مجلس وزراء الإقليم عقد جلسته الاعتيادية برئاسة مسرور البارزاني، وناقش جملة من الموضوعات المتعلقة بالوضع الأمني والواقع الخدمي، فضلاً عن الملفات المدرجة على جدول الأعمال). وأدان المجلس، (بأشد العبارات، الهجمات التي تستهدف كردستان).

صورة عامة

مؤكداً إن (هذه الاعتداءات لا تقتصر على تهديد أمن الإقليم واستقراره فحسب، بل تقوض وتزعزع السلام في المنطقة بصورة عامة). مشيراً إلى إن (الإقليم لم يكن يوماً طرفاً في الصراعات والتوترات التي تشهدها المنطقة، ويسعى جاهداً إلى البقاء عاملاً للسلام والأمن والاستقرار). داعياً إلى (وضع حد نهائي لهذه الهجمات). ولفت البيان إلى إن (المجلس صادق بالإجماع على المقترح القاضي بإعفاء نسبة 20 بالمئة من الغرامات المرورية للفترة من الأول من تموز الجاري وحتى نهاية كانون الأول المقبل، بهدف إتاحة فرصة أكبر للمواطنين، وتقديم التسهيلات اللازمة لتسوية المبالغ المترتبة بذمتهم). مبيناً إن (وزير الثروات الطبيعية وكالة، استعرض خلال الجلسة، تقريراً مفصلاً عن واقع المشتقات النفطية في كردستان، متناولاً الخطوات التي اتخذتها الوزارة بهدف خفض أسعار البنزين في الإقليم بما يخفف عن كاهل المواطنين). ووجه المجلس (الوزارة باتخاذ الإجراءات والخطوات اللازمة لمعالجة أزمة ارتفاع أسعار المحروقات، وتقديم التسهيلات الضرورية بهذا الشأن لتوفير كميات أكبر من الوقود، والحيلولة دون اتخاذ أي إجراء يضع عبئاً إضافياً على كاهل المواطنين).

مشدداً على (الجهات المعنية تشديد الرقابة والمتابعة الدقيقة لمحطات تعبئة الوقود، لضمان الالتزام بالتسعيرة المقررة من قبل الوزارة، فضلاً عن الحفاظ على جودة البنزين بما يراعي مصالح المواطنين). وتابع البيان إنه (بموجب قرار مجلس الوزراء، سيتم خفض الديون المتراكمة للكهرباء بنسبة 50 بالمئة للمشتركين ضمن الفئتين المنزلية والزراعية، فضلاً عن خفضها بنسبة 25 بالمئة للمشتركين في القطاعات الصناعية والتجارية والحكومية، بهدف تشجيع المشتركين على تسوية الديون القديمة، وإعادة توظيف هذه الإيرادات للنهوض بواقع قطاع الكهرباء، ودعم الجهود الحكومية الرامية إلى إنجاح مشروع تجهيز المواطنين بالطاقة الكهربائية على مدار الساعة في عموم الإقليم).

جلسة: رئيس وزراء الاقليم يرأس جلسة الحكومة

مطالباً (وزارة الكهرباء والفريق المشرف على مشروع روناكي، بإصدار التعليمات والآليات الخاصة بتنفيذ القرار في أقرب وقت، ولاسيما موعد بدء التخفيض وآلية الدفع وكيفية الاستفادة من القرار والمشتركين المشمولين به). وأكد المجلس إن (هذه التخفيضات تقتصر حصراً على الديون القديمة المتراكمة قبل انطلاق مشروع روناكي، ولا تشمل الفواتير الشهرية الخاصة بالمشروع ذاته، وعلى جميع المشتركين، المواظبة على تسديد أجور الخدمة الشهرية في مواعيدها المقررة لضمان ديمومة مشروع توفير الكهرباء على مدار الساعة).

تحديث اجراءات

ومضى البيان إلى القول إن (رئيس ديوان مجلس الوزراء، طرح حزمة توصيات خاصة بإعادة تنظيم الإجازات بدون راتب لموظفي الإقليم، إذ أقر المجلس تلك التوصيات بهدف توحيد وتحديث الإجراءات المتعلقة بالإجازات بدون راتب بما ينسجم مع المتطلبات القانونية، ولاسيما قانون التقاعد الموحد النافذ وغيره من القوانين المتعلقة بالوظيفة العامة). في سياق متصل، أصدر رئيس إقليم كردستان نيجيرفان البارزاني، مرسوماً إقليمياً يقضي بترقية مئات الضباط في قوات الأمن الداخلي الأسايش التابعة لوزارة الداخلية في حكومة الإقليم. وأوضح بيان تلقته (الزمان) أمس إن (المرسوم تضمن ترقية 729 ضابطاً من ضباط قوات الأمن الداخلي العاملين في مؤسسة الأسايش، بعد استكمالهم المدد القانونية والإجراءات الإدارية اللازمة كافة للترقية، بالتنسيق مع مجلس وزراء الإقليم). وأضاف إن (المرسوم صدر استناداً إلى الصلاحيات الممنوحة لرئاسة الإقليم بموجب القانون). مؤكداً (دخول القرار حيز التنفيذ من صدوره).

مستشفى الموانئ ينقذ 251 مريضاً في ردهات الطوارئ خلال أشهر

ديالى تنفي عبر (الزمان) وفاة شاب بالحمّى النزفية

ديالى - سلام الشمري
البصرة - أمجاد ناصر

أكدت محافظة ديالى، تسجيل إصابة واحدة بالحمى النزفية، وذلك رداً على الانباء التي أفادت بوفاة شاب عشريني بالمرض. وكشف مصدر حكومي في المحافظة، لـ (الزمان) امس، عن (تسجيل إصابة واحدة بمرض الحمى النزفية في منطقة زراعية)، مشيراً الى أن (إجمالي الإصابات في ديالى خلال العام الجاري محدود)، وأوضح المصدر أن (الأنباء التي وردت في بعض مواقع التواصل الاجتماعي، عن تسجيل حالة وفاة لمصاب بمرض الحمى النزفية في إحدى المناطق الزراعية ضمن قاطع شرق ديالى غير دقيقة، وننفيها جملة وتفصيلاً)، بحسب تعبيره، مبيناً أن (المحافظة شهدت حالة إصابة واحدة لشاب يبلغ من العمر 20 عاماً، وحالته الصحية مستقرة، وقد تم اتخاذ كافة الإجراءات الوقائية حياله من قبل اللجنة المركزية المشتركة المعنية بمتابعة مرض الحمى النزفية)، على حد قوله.

خدمات طبية

وأضاف أن (إجمالي الإصابات في ديالى خلال 2026 محدود، وهو الأقل، مقارنة بكثير من المحافظات)، لافتاً إلى أن (اللجنة المركزية المختصة، تتابع هذا الملف، وتتخذ الإجراءات الاحترازية إذا ما رُصدت أي إصابة مؤكدة عبر نتائج المختبرات في بغداد، التي بدورها تُرسل كل العينات للحالات المشتبه بها، للتأكد من تسجيل الإصابة من عدمه). ويواصل مركز صحي اليرموك التابع لدائرة صحة ديالى، خدماته الطبية والعلاجية للمواطنين، مستقبلاً أكثر من ألف مراجع شهرياً ضمن مختلف الوحدات والأقسام الصحية، في إطار جهود الدائرة لتوسيع نطاق الرعاية الصحية الأولية وتحسين مستوى الخدمات العلاجية. وذكرت دائرة صحة ديالى، في بيان تلقته (الزمان) امس أن (المركز يوفر حزمة متكاملة من الخدمات الطبية، تشمل الاستشارات والعلاجات العامة، رعاية الأم والطفل، التحصين، ومتابعة الأمراض المزمنة، فضلاً عن الخدمات المختبرية والصيدلانية والتثقيف الصحي، بما يسهم في تلبية احتياجات سكان المنطقة، وتقليل الضغط على المستشفيات)، لافتة الى أن (الملاكات الطبية والتمريضية تواصل عملها وفق برامج منظمة تضمن انسيابية استقبال المراجعين وسرعة إنجاز الخدمات، مع الالتزام بالمعايير الصحية المعتمدة)، وأضاف البيان أن (مراكز الرعاية الصحية الأولية تمثل خط الدفاع الأول في المنظومة الصحية، لما تؤديه من دور محوري في الوقاية والكشف المبكر عن الأمراض ومتابعة الحالات الصحية). مؤكداً (استمرار دعم المراكز بالفرق والمستلزمات الطبية، لضمان تقديم أفضل الخدمات، وتعزيز مستوى الرعاية الصحية في المحافظة).

معاينة: بيطري يعاين قطيعاً من الاغنام

على صعيد متصل، استقبلت ردهة إنعاش القلب في مستشفى الموانئ التعليمي، التابع لدائرة صحة البصرة، 251 حالة حرجة، خلال النصف الأول من العام الجاري، في إطار الجهود المتواصلة التي تبذلها الملاكات الطبية والصحية لتقديم الرعاية العاجلة وإنقاذ المرضى المصابين بأمراض القلب والحالات الطارئة. وأفادت دائرة صحة البصرة، بأن (ردهة إنعاش القلب تواصل استقبال الحالات الحرجة على مدار الساعة، وتوفر خدمات التشخيص والعلاج الفوري، بأحدث الأجهزة والمستلزمات الطبية، إلى جانب متابعة المرضى داخل الردهة لحين استقرار أوضاعهم الصحية).

جلطات قلبية

وأضافت أن (الفرق الطبية والتمريضية المختصة في المستشفى تعمل وفق انظمة علاجية معتمدة، تتماشى مع مختلف الحالات القلبية الطارئة، بما يضمن سرعة الاستجابة ورفع نسب نجاح التدخلات العلاجية، لاسيما في حالات الجلطات القلبية واضطرابات النظم القلبية وفشل القلب). مشيرة إلى أن (مستشفى الموانئ يعد من المؤسسات الصحية المتخصصة، الذي يواصل تعزيز خدماته الطبية عبر تطوير البنى التحتية، وتلبية احتياجات المرضى لأهالي البصرة).

إتلاف 4 أطنان من الدجاج المستورد غير صالح للإستهلاك

بغداد - الزمان

أتلفت وزارة الزراعة، إرسالية من مقطعات الدجاج التركي بكمية أربعة أطنان في منفذ الوليد الحدودي، بعد ثبوت عدم مطابقتها للمواصفات القياسية العراقية ومخالفتها شروط الاستيراد، مؤكدة استمرار إجراءاتها الرقابية لمنع دخول المواد الغذائية غير الصالحة إلى البلاد. وقال بيان تلقته (الزمان) أمس إن (دائرة البيطرة، أتلفت إرسالية من مادة مقطعات الدجاج ذات منشأ تركي في المحجر البيطري بمنفذ الوليد الحدودي، لمخالفتها المواصفات القياسية العراقية وقوانين الصحة العامة).

استهلاك بشري

من جانبه، أكد مدير عام البيطرة محمد عزيز المياحي إن (الملاكات البيطرية في منفذ الوليد الحدودي قامت بإتلاف إرسالية من مقطعات الدجاج بكمية أربعة أطنان، بسبب انتهاء نصف مدة الصلاحية من تاريخ الإنتاج، وعدم اكتمال الموافقات الرسمية الخاصة بالاستيراد، الأمر الذي يجعلها غير صالحة للاستهلاك البشري، وغير مطابقة للمواصفة القياسية العراقية رقم 1847 الخاصة بمدة صلاحية المواد الغذائية).

وأضاف إن (قرار الإتلاف اتخذ بموجب المواصفات القياسية العالمية الخاصة بالاستيراد، وبمحاضر رسمية أصولية، وبحضور وإشراف هيئة المنافذ الحدودية، والهيئة العامة للكمارك، ومديرية منفذ الوليد الحدودي، وشعبة المحجر البيطري في المنفذ، وشرطة الجمارك، ومكتب جهاز المخابرات الوطني العراقي في المنفذ).

وتابع المياحي إن (جميع الملاكات البيطرية والساندة في الدائرة تواصل عملها على مدار الساعة، وتقف سداً منيعاً للحيلولة دون دخول المواد الغذائية والحيوانية التالفة والفاسدة والمنتهية الصلاحية إلى البلاد، حفاظاً على صحة المواطن العراقي وتعزيزاً للاقتصاد الوطني).

اتلاف: موظفو الزراعة يتلفون دجاجاً مستورداً

مخاوف من إتساع الإتجار بالحياة البرية

بيع غزلان الريم النادرة يستحضر حادثة إختفاء 300 منها ضمن محمية مندلي

بغداد – غسان العزاوي

تتزايد المخاوف البيئية في العراق إزاء استمرار الاتجار غير المشروع بغزلان الريم النادرة، بعد رصد عرضها للبيع بصورة علنية في أسواق الحيوانات، ومواقع التواصل الاجتماعي، اذ يتم بيعها بخدمة التوصيل إلى مختلف المحافظات، في مشهد يثير تساؤلات بشأن مستوى تطبيق القوانين الخاصة بحماية الحياة البرية والحفاظ على التنوع البيولوجي.

بيئة صحراوية

وأكد مختصون في الشأن البيئي أن (غزال الريم يعد أحد أبرز رموز البيئة الصحراوية في العراق، ويمثل مؤشراً مهماً على سلامة النظام البيئي، إلا أن أعداده تشهد تراجعاً ملحوظاً نتيجة الصيد الجائر، والتغيرات المناخية، والتصحر، إلى جانب تنامي شبكات الاتجار بالحيوانات البرية)، وبحسب معلومات ميدانية، فإن (غزلان الريم تعرض للبيع في بعض أسواق الحيوانات، وفي مقدمتها سوق الغزل في بغداد، فضلاً عن نشر إعلانات عبر صفحات تجارية على مواقع التواصل، تتضمن بيع الغزلان مع خدمات النقل داخل العراق و خارجه، رغم كونها من الحيوانات النادرة المهددة بالانقراض)، واوضح المختصون انه (لا تتوقف خطورة هذه الظاهرة عند اقتناء الغزلان للتربية أو الزينة، بل تمتد إلى ذبحها وتقديم لحومها في بعض المناسبات الخاصة، الأمر الذي يزيد من الضغوط على أعدادها المتناقصة في بيئتها الطبيعية)، وتستحضر هذه التطورات (حادثة اختفاء أكثر من 300 غزال من محمية مندلي في محافظة ديالى، والتي أثارت جدلاً واسعاً خلال الفترة الماضية، بعد أن كشفت تقارير محلية عن تراجع أعداد الغزلان بصورة كبيرة، ما دفع الجهات المعنية إلى تشكيل لجان تحقيق، إلا أن نتائج تلك التحقيقات لم تعلن حتى الآن، الأمر الذي أبقى الملف مفتوحاً أمام الكثير من علامات الاستفهام)، بحسب ما أفادوا به، ويرى خبراء البيئة، أن (استمرار الصيد الجائر والاتجار غير القانوني بالحيوانات البرية لا يهدد الغزال وحده، بل يشكل خطراً على التنوع الأحيائي في العراق، لما لهذا النوع من دور في الحفاظ على التوازن البيئي داخل النظم الصحراوية، لاسيما في ظل التحديات التي يفرضها التغير المناخي وتراجع الغطاء النباتي)

شبكات صيد

لافتين الى ان (رغم وجود تشريعات تجرّم صيد الحيوانات البرية والاتجار بها دون تراخيص، فإن الإصرار على عرض الغزلان في الأسواق يكشف عن وجود فجوة بين النصوص القانونية وآليات تنفيذها، ما يستدعي تشديد الرقابة على أسواق بيع الحيوانات، وملاحقة شبكات الصيد والتهريب، ورصد الإعلانات الإلكترونية التي تروج لبيع الأنواع النادرة)، على حد تعبيرهم، وشدد الخبراء، على (ضرورة تعزيز حماية المحميات الطبيعية عبر توفير فرق متخصصة وأنظمة مراقبة حديثة، فضلاً عن معالجة التداخل الإداري في إدارة المحميات بين إدارات المحافظات ووزارة الزراعة، بما يسهم في رفع كفاءة الحفاظ على الحياة الفطرية)، يذكر ان (العراق يضم سبع محميات طبيعية موزعة بين عدد من المحافظات، إلا أن البيانات تشير إلى تفاوت كبير في مستويات النجاح بحماية غزال الريم، وتبرز محمية علي الغربي في محافظة ميسان بوصفها نموذجاً ناجحاً، إذ ارتفع عدد الغزلان فيها إلى أكثر من 500 رأس، بعد أن بدأت بنحو 25 غزالاً فقط، في حين تشهد محميات أخرى تراجعاً واضحاً في أعدادها)، ويذهب الخبراء الى أن (حماية تلك الغزلان لم تعد قضية تخص الحفاظ على نوع نادر فحسب، بل أصبحت اختباراً حقيقياً لقدرة المؤسسات المعنية على صون الثروة الطبيعية الوطنية، واتخاذها إجراءات رادعة للحد من الصيد الجائر والاتجار غير المشروع).

محمية: غزلان الريم في محمية مندلي

نبض القلم

نساء مع الحسين في نهضته

كان للمراة على مر التاريخ دور ومواقف سطرت صفحاته باحرف من نور ، فكان منهن رائدات في القيادة والعلم ، ، كانت خديجة على سبيل المثال الا الحصر واحدة ممن سجلن اسماءهن في التاريخ والريادة ، فهي اول من اسلمت، وبلقيس مثلا كانت مثالا في القيادة وقد ورد ذكرها في القران في حسن التدبير والقيادة ، وهكذا صعودا الى العصر الحديث حيث تجد العالمات والمفكرات والطبيبات والمهندسات الخ من ميادين الابداع والتطور .

وفي ملحمة الطف الخالدة نساء كثيرات ايضا كان لهن دورهن المتميز في النصرة والفداء والتضحية تتقدمهن السيدة زينب في القيادة برعاية الاسرى والاطفال والتعبئة وحفظ ونشر رسالة النهضة الحسينية وسرد الوقائع والاحداث والاحاديث والخطب التي توضح عدالة القضية وظلم الظالمين .

كانت المراة مقاتلة وشهيدة ومضحية باولادها وزوجها وبنفسها وصابرة وصامدة في ماتعرضت له من مصائب ومحن.

امثلة كثيرة من النساء اللواتي كان لهن دورهن المتميز في هذه الملحمة الخالدة .

طوعة واحدة من البطلات المضحيات في نهضة الحسين ، فلا يمكن أن تُذكر قصة الامام الحسين دون ذكر دورسفيره الى الكوفة مسلم ابن عقيل وموقف (طوعة) البطولي في تلك القصة الخالدة لتكون نموذجا عاليا للمراة في نصرة الحق والوقوف ضد الظلم .

طوعة ،إمرأة ليست ككل النساء ولا يمكن ان يرتقي لها رجال في موقفهاعندما تخلى من يصنفون على هذا الجنس من البشر عن واجبهم الشرعي والاخلاقي في الوقوف مع الحق ونقضواعهودهم في نصرته وتركوا إبن بنت رسول الله وحيدا الا من قلة إستحقت الخلود معه ويكون من أسعفه موقفه (من خير الاصحاب) للحسين بجدارة وإستحقاق عاليين .

طوعة ، بطلة من الكوفة ، كان لها دورها العظيم في ملحمة الطف الخالدة ، اقترن اسمها مع سفير الحسين مسلم ابن عقيل ، آوته في بيتها وحمته وكرمته يوم عز الناصر، وتخلى رجال عن واجبهم في نصرة الحق ، ونقضواالعهد والمواثيق ،وتعرضت للاعتقال وهدم بيتها بسبب موقفها ، ومع ذلك استمرت على موقفها البطولي في نصرة الحق بشجاعة وايمان وعقيدة ثابتة لم تهتز أمام جبروت القوة وفقدان الناصر .

طوعة ، إمراة عادية لكنها اصبحت متميزة ليس من بين النساء فقط ، فقد قامت بعمل بطولي كان يفترض أن يقوم به رجال بايعوا مسلم إبن عقيل سفير الحسين ، لكنهم انقلبوا ونقضوا البيعة وانفضوا من حوله ولم يبق معه أحد الا قلة قليلة القي القبض عليهم ،او اصبح الاخرمطاردا من السلطة ، تبحث عنه وخصصت جائزة ثمينة لمن ياتي به ، هنا برزت طوعة ووقفت موقف الابطال ، وكان لها دور فعال في الثورة الحسينية الخالدة .

من الدروس المستخلصة من موقف طوعة انه كان انتقالة نوعية كبيرة في حياتها جعل منها متميزة ومتقدمة في ظرف عصيب جدا عزت فيه المواقف رغم انها امراة عادية ، لم تخضع أو تلين أو تغير موقفها بعد الحبس والاعتقال ، بل استمرت بكبرياء ووعي وادراك لاهمية ما تقوم به في ولائها وحبها لال الرسول مهما قدمت من تضحيات ، فاستحقت بجدارة ان يخلدها التاريخ وتكون أول امراة تلتحق بركب الحسين وتضحي من أجل نصرته ، ويقترن اسمها مع إسم بطل الكوفة مسلم ابن عقيل ، وتكتب صفحتها في التاريخ باحرف من نور .

درس اخر انها إمراة عظيمة أثبتت أن المواقف العظيمة والخالدة ليست حكرا على الرجال ..

كانت امرأة متميزة وستبقى شاهدا على دور المراة في صنع أو دعم النصر والثورة والاصلاح ، شانها شأن من كتب له الحظ في موقفه ليكون الى جانب الحق من الرجال..

وصدق الشاعر الكبير المتنبي عندما قال :

ولو كن النساء كمن فقدنا
لفضلت النساء على الرجال
فلا التانيث باسم الشمس عيب
ولا التذكير فخر للهلال ..

رحم الله السيدة طوعة لموقفها البطولي في نصرة الحسين والتضحية بكل ما تملك .

بطلة تستحق أن يخلد دورها في مسلسل فني خاص بها يتناول قصتها البطولية في ملحمة الطف الخالدة.

كلام مفيد :

يقاس العقل بالنقاش وتقاس المحبة بالمواقف .

طالب سعدون

بغداد

بين بناء الوطن وبناء الذات

يقول المدافع عن حقوق الانسان والثائر الحقيقي والمناضل من اجل بلده وشعبه نيلسون مانديلا (الفاسدون لن يبنوا وطناً إنهم يبنون ذاتهم ويُفسدون أوطانهم) ونيلسون مانديلا الرجل الثائر والمناضل العنيد الذي لم يطأطأ راسه للمحتل بل قاومهم بشتى الاشكال وقبع في سجونهم لاكثر من سبعة وعشرون عاما غير أنه لم يبال وبقيّ صامدا بوجه الاسياد الذين كان يراهم عبيدا و نيلسون مانديلا (1918–2013) هو سياسي ومناضلٍ حقوقي من جنوب أفريقيا. كرس حياته لإنهاء نظام الفصل العنصري وأمضى 27 عاماً في السجن بسبب نضاله. بعد إطلاق سراحه، أصبح أول رئيس أسود للبلاد عام 1994 ، وحاز على جائزة نوبل للسلام وهو لم يعرف و (اللطم) لكنه لم يبع وطنه ولم يستبحها للاجنبي وأنه لم يزر الاربعينية لكنه استجاب لتحذير الإمام علي بن ابي طالب من أكل الحرام وأن جبينه غير داكن زيفاً واصحاب هذا النوع من الجبين يعزونها الى أثر السجود وإن هم سجدوا ليس تقرباً من الله بل دعاية لابد منه لاقناع الطرف الاخر بأنه متقٍ . إن الذين نراهم اليوم يبكون أمام الكاميرات فقط وليس من القلب ويحمل اكثرهم هذه البقعة على جبينه ولربما نتيجة (كويه) وليس السجود لان من يسجد لله لايمكن ان يسرق أموال عباد الله إن الأثر الداكن أو البقعة التي تظهر على جبهة المصلي لها عدة أسماء منها: أثر السجود، علامة السجود، أو الزبيبة. وتعود هذه التسميات إلى اعتياد المصلي على وضع جبهته بخشوع على الأرض أو «التربة الحسينية» عند السجود ولكن الذين يحملون هذه العلامة والذين يظهرون فقط في يوم عاشورا ء ويلطمون ويشاركون في الزيارة الاربعينية هل نتيجة السجود وإذا كان الأمر كذلك فلابد لهم من اليوم ان يختاروا احدى الطرق إما السجود الحقيقي لله واحترام قيم عاشوراء وترجمة احاديث الإمام علي وسيدنا الحسين (عليهما السلام) واعلان التوبة واعادة الاموال المسروقة من خزينة الدولة والتي هي أموال الشعب المسكين الذي يعاني من الفقر ومن انعدام الخدمات من ماء وكهرباء لان الاموال تذهب الى جيوب الذين يعتبرون انفسهم قوامين غير انهم حرامية سارقين غير ابهين الايات القرانية التي تُحرم ذلك فهنالك هوة كبيرة بين التقوى وادعاء التقوى أو البوح بان السياسة تلزمهم باداء هذه المناسك . إن الأحرار هم الذين يعرفون الله وقيم الحياة أما العبيد الذين ترعرعوا على الخيانة وبلقمة الذل والإهانة يبقون اذلاء وسُراق مشعوذين وقد انكشف زيفهم فلا هم من اتباع ال البيت ولايمكن ان يكونوا كذلك لان هنالك بون شاسع بين اهل الايمان وبين دُعاة الايمان والتقوى فاغلب الاحزاب التي تُسمى دينية هم من النوع الثاني دُعاة دين ليبيحوا السرقة وأموال اليتامى والمساكين بتعريفات اسلاموية غير حقيقية وبانتماء لاهل البيت في حين اتخذوا منها سبيلا لاقناع السُذج ليُدلي لهم بالاصوات في الانتخابات .

فريد حسن

اربيل

توريث الفساد من الأجداد إلى الأحفاد ؟

وصلت المطرقة الحديدية او « طخماخ » مكافحة الفساد ، قاب قوسين او ادنى من عش الدبابير. البعض يعترض على الية الحملة ، والبعض الاخر يريد القاء قبض على گولة ابني «كيوتفول» ،لا هي بيوتفول ولا هي كيوت ، حتى لا تنخدش مشاعر من يقف خلف الفاسد ابو عيون گريئة ، حملة لم يجرأ اي رئيس وزراء سابق ان يخطوا بهكذا خطوة جريئة وشجاعة، نعم .. قد يكون القرار تعطل كثيرا نتيجة استثمار الغطاء والنفوذ السياسي ، فتغَوّل الفساد وصار مصدر للفخر والتباهي بين احفاد الفاسدين في جلساتهم الخاصة، الذي لم يعد بنظرهم عيب او مثلبة او سبة، بل بنظرهم يعتبر احد مقومات القبول السياسي، ورمز القوة والنفوذ للقائد الكاريزمي، تحوّل بقدرة قادر الى ثقافة وسلوك ، وقد يكون مستقبلاً سياق ومنهجية ، تحدد فيه معايير للفاسد الناجح والفاسد الفاشل . يذهب البعض للتقليل من قيمة هذه الحملة ،وشيطنتها تارة او التقليل من اهميتها، بل اتهامها بانها استهداف سياسي، اكثر من كونها هدف وطني سامي لمكافحة الفساد، بحجة انها لم تصل لهوامير الصف الاول ، ومناطق الرماد السياسي،بينما واقع الحال يقول ان مهمة مكافحة الفساد اكثر تعقيد من موضوع حصر السلاح بيد الدولة، كونها تندرج ضمن بوتقة الارادة سياسية، لتعبر بوابات وفلاتر التشريعات والقوانين الصارمة، وبتحقيق سياسة الردع الوقائي بدل العقابي، واعلان مشروع "صفر تسامح zero tolerance مع الفساد". مكافحة الفساد لا تبدأ بالسجون بل ببناء مؤسسات تجعل الفساد فيها مستحيل، نصل من خلالها لمرحلة ابناء المؤسساتي التي فيها الفساد ، عالي الكلفة ومنخفض العائد، والغاء حلقات المعاملات الورقية قدرالامكان وتبني الرقمنة والحوكمة، يكون فيها مركزية قواعد البيانات الضامن الاوحد لبقاء سرية المعلومات خارج ايدي العابثين بأمن الدولة والمال العام ، في وقت لاننسى بأن اغلب قضايا الفساد يكون فيها خطر الوسيط المحور الذي يضع اللمسات الاولى والاخيرة فيها ، كخطورة الناقل في تنفيذ الهجمات الارهابية.

انتهى //

خارج النص // ينبغي استنساخ نماذج دول العالم بمكافحة الفساد مثل جورجيا بعد ثورة الورود عام 2004، او راوندا التي ارتفع فيها مؤشر مدركات الفساد من 25 عام 2006 الى التسلسل 58 في عام 2025.

عمر الناصر

بغداد

تعلن الشركة العامة لتسويق الادوية والمستلزمات الطبية

عن اعلان تمديد المناقصة المرقمة

SUP 71 / 2026 /56

ليكون موعد الغلق الجديد

٢٠٢٦/٨/١٧ بدلا" عن ٢٠٢٦/٨/٣

والتي تم الاعلان عنها عبر الموقع الالكتروني

WWW.Kimadia.gov.iq

جمهورية العراق
مجلس القضاء الأعلى
رئاسة محكمة استئناف البصرة
محكمة بداءة سفوان

العدد:- ٤٧٧/ب/٢٠٢٦
التاريخ:- ٢٠٢٦/٧/١٦

المدعى عليه /علاء ناجي محمد

م / تبليغ

أقام المدعي (مدير عام الهيئه العامه للمناطق الحره/اضافه لوظيفته) الدعوى البدائيه المرقمة ٤٧٧/ب/٢٠٢٦ والذي يطلب فيها الحكم بالزامك بالتعويض عن قيمه الاضار التي لحقت بالمام وبالنظر لمجهولية محل إقامتك وارتحالك إلى جهة مجهولة، عليه تقرر تبليغك بصحيفتين محليتين يوميتين بالحضور أمام هذه المحكمة صباح يوم المرافعة المصادف ٢٠٢٦/٨/١١ الساعة العاشرة صباحا وعند عدم حضورك أو إرسال من ينوب عنك قانونا سوف تجري المرافعة بحقك غيابياً وفق القانون.

القاضي/ فلاح حسن حصين

مزايدة رقم (43 / 2026) للمرة الثالثة صادرة عن الشركة العامة لتجارة المواد الغذائية

تعلن هذه الشركة عن وجود مزايدة علنية لبيع مواد مستهلكة المدرجة تفاصيلها ادناه والموجودة في (مركز مبيعات الرصافة) التابع لشركتنا في بغداد هذا وتعتبر قائمة المزايدة مفتوحة لمدة (15) خمسة عشر يوماً تبدأ من اليوم التالي لنشر الإعلان في الصحيفة المحلية وفقا لقانون بيع وإيجار اموال الدولة رقم 21 لسنة 2013 المعدل وستجري المزايدة في الساعة الثانية عشرة ظهراً من اليوم الأخير 2026/8/10 المصادف يوم (الاثنين) وإذا وافق يوم المزايدة عطلة رسمية تؤجل المزايدة لليوم التالي فعلى الراغب بالاشتراك في المزايدة المذكورة مراجعة لجنة البيع والإيجار في مركز عام الشركة الكائن في منطقة المنصور نهاية شارع النقابات للإطلاع على تفاصيلها وابداء رغبتهم في الشراء ويكون الحضور في الزمان والمكان المعينين مستصحبين معهم المستمسكات المطلوبة وترفع المواد المباعة خلال مدة (15) خمسة عشر يوماً من تاريخ الإحالة القطعية وبخلافه سيتحمل المشتري اجور خزن بنسبة (2/1 %) نصف من المائة من بدل البيع عن كل يوم تأخير ولمدة ثلاثين يوماً وبعد انتهاء الفترة أعلاه جاز للشركة الاعلان عن بيعها ثانية وفق احكام هذا القانون ويجري تسليم المال المباع بعد دفع بدل البيع والمصاريف التي بيعد البيع فيها قطعياً.

الشروط المطلوبة:

-وصل التأمينات القانونية البالغ 20 % من القيمة المقدرة بموجب صك مصدق صادر من مصرف معتمد في العراق لأمر الساحب ولا يسمح لغير مسددي تلك التأمينات بالاشتراك في المزايدة مطلقا ولا تدخل هذه التأمينات ضمن بدل الشراء.

- هوية ضريبية.

-كتاب عدم ممانعة صادر عن الهيئة العامة للضرائب لعام 2026 معنونة الى الشركة العامة لتجارة المواد الغذائية.

-المستمسكات الشخصية للمشترك.

ت	نوع المادة	العدد	مبلغ التأمينات المطلوبة
1	سيارة اطفاء نوع اورال رقم الشاصي X89566020130Aj2272	1	6.716.000 فقط ستة ملايين وسبعمائة وستة عشر الف دينار
2	معمل خلط وتعبئة الشاي في مركز مبيعات الرصافة	1	
3	طبالي بلاستيكية	304 الوزن (2736) كغم	
4	طبالي خشبية	52	
5	طبالي حديدية	150 الوزن (6150) كغم	

المهندسة
لمى هاشم حسين
المدير العام

العنوان : جمهورية العراق – بغداد – المنصور – شارع النقابات Address : Republic of Iraq – Baghdad – Al-Mansoor
Web site: www.iraqsfsc.org
E-Mail: foodstuff1@ iraqsfsc.org
E-Mail: foodstuff2@ iraqsfsc.org
E-Mail: foodstuff3@ iraqsfsc.org
E-Mail: foodstuff4@ iraqsfsc.org
Generalfood staff@yahoo.com

جمهورية العراق
مجلس القضاء الاعلى
رئاسة محكمة استئناف الانبار
محكمة بداءة الفلوجة

العدد : ٣٣٨٣/ب/٢٠٢٥
التاريخ : ٢٠٢٦/٣/٢٤

تشكلت محكمة بداءة الفلوجة بتاريخ: ٢٠٢٦/٣/٢٤ من قاضيها السيد : محمد مطلب عبد, المأذون بالقضاء بأسم الشعب وأصدرت قرارها الآتي:
طالب تجديد القوة التنفيذية / المدعي/ المدير العام للهياة العامة للسدود والخزانات إضافة لوظيفته / وكيلاه
الموظفان الحقوقيان نبراس مجيد عايد وسلام كريم حسن
المطلوب تجديد القوة التنفيذية ضدهم/ المدعى عليهم/

١ : رشيد عبد الرحمن كنه
٢: مجيد عبد الرحمن كنه
٣ : بتول خضير عباس
٤ : عدوية خضير عباس
٥ : سهام خضير عباس
٦ : خولة خضير عباس
٧ : انتصار خضير عباس
٨ : ابراهيم حسين كنه
٩ : غنية علي عبد الرحمن
١٠: رافل عبد اللطيف خضير
١١ : اسماعيل عبد الكريم كنه
١٢ : محمد عبد الكريم كنه
١٣ : سعد عبد الكريم
١٤ : عزة عبد الكريم
١٥ : هالة عبد الكريم
١٦ : نوال مجيد خورشيد
١٧ : انتصار عبد الرحمن
١٨ : بديعة عبد الرحمن
١٩ : ابتهاج عبد الرحمن
٢٠ : نسرين عبد الرحمن
٢١ : علي غالب خضير
٢٢ : ذيبه مجيد خورشيد
٢٣ : حميد ياسين كنه
٢٤ : منى ياسين كنه
٢٥ : طه ياسين كنه
٢٦ : مهى ياسين كنه
٢٧ : هدى ياسين كنه
٢٨ : باسم عبد اللطيف خضير
٢٩ : انيس عبد اللطيف
٣٠ : مندوبة مصطفى كامل

القرار/
لادعاء المدعي طالب تجديد القوة التنفيذية إضافة لوظيفته بواسطة وكيله بانه سبق وان أصدرت هذه المحكمة قرار الحكم المرقم ٩٠/ب/٢٠٠٤ في ٢٠٠٥/١١/٢٠ القاضي باستملاك مساحة ٦٢٥ دونم و٢٢ اولك من القطعة المرقمة ٤م١ ج خ الواقع ضمن محرمات سدة الفلوجة وبالنظر لانتهاء القوة التنفيذية لقرار الحكم المذكور أعلاه بمضي المدة القانونية . عليه طلب دعوة المطلوب تجديد القوة التنفيذية ضدهم للمرافعة والحكم بتجديد القوة التنفيذية لقرار الحكم المذكور أعلاه لغرض تسجيل ما ورد في مضمونه وتحميلهم الرسوم والمصاريف . وللمرافعة الغيابية العلنية حيث تم تبليغ المدعى عليهم ٢ و١٧ و١٨ و١٩ و٢٠ و٢٩ وتم تبليغ بقية المدعى عليهم عن طريق صحيفتين يوميتين الأولى صحيفة الصباح بالعدد ٦٢٩٠ في ٢٠٢٥/١١/٧ صفحة ٢٣ منها و الصحيفة الثانية المدى بالعدد ٦٠٢٩ في ٢٠٢٥/١١/٧ صفحة ٥ منها, ولاطلاع المحكمة على اضبارة الدعوى المرقمة ٩٠/ب/٢٠٠٤ ولاحظت المحكمة بانها مقامة من قبل المستملك المدير العام للهياة العامة للسدود والخزانات إضافة لوظيفته اتجاه المستملك منهم ورثة ال كنه إضافة الى تركة مورثهم وقد صدر قرار حكم من هذه المحكمة بالعدد ٩٠/ب/٢٠٠٤ في ٢٠٠٤/٧/٣ قضى بنزع ملكية ٦٢٥دونم و ٢٢ اولك من المستملك منهم ورثة ال كنه إضافة الى تركة مورثهم وقد صدر قرار حكم من قبل محكمة استئناف الانبار الهيئة التمييزية بموجب قرارها المرقم ١٣٥/حقوقية / ٢٠٠٤ واتباعاً للقرار التمييزي فقد أصدرت هذه المحكمة بتاريخ ٢٠٠٥/١١/٢٠ قرار قضى بنزع ملكية ٦٢٥ دونم و ٢٢ اولك من المستملك منهم وتسجيلها باسم المستملك إضافة لوظيفته وقد اكتسب القرار الدرجة القطعية. وبسؤال من المحكمة الى وكيل المدعي إضافة لوظيفته عن سبب عدم تنفيذ قرار الحكم أعلاه . ولاجابة وكيل المدعي إضافة لوظيفته لقد تم مفاتحة مديرية التسجيل العقاري في الفلوجة لغرض تنفيذ ما ورد في قرار الحكم أعلاه الا ان المديرية المعنية طلبت مرتسمات جديدة لوجود خطا في المرتسمات القديمة وابرز وكيل المدعي لائحة جوابية تتضمن كافة دفوعه في الدعوى. ولاطلاع المحكمة على كتاب مديرية التسجيل العقاري في الفلوجة بالعدد ١٤٧١ في ٢٠٢٦/٢/١٢ والمتضمن اعلام هذه المحكمة بان قرار الحكم المرقم ٩٠/ب/٢٠٠٤ في ٢٠٠٥/١١/٢٠ الصادر من هذه المحكمة والخاص بالعقار المرقم ١/٤ م١ ج خ لم يتم تنفيذه للأسباب التالية / ١: تم إيضاح أسباب عدم تنفيذ القرار أعلاه الى إدارة مشروع سدة الفلوجة وذلك حسب كتابهم المرقم ١٠٦٤٩ في ٢٠٢٣/٦/١٨ المرفق طيا نسخة منه. ٢: السبب الثاني لعدم تنفيذ القرار هو مضي المدة القانونية
اللازمة لتنفيذ القرار ويحتاج الى تجديد القوة التنفيذية وفقا لاحكام القانون .. ولاطلاع المحكمة على كتاب مديرية التسجيل العقاري في الفلوجة المشار اليه أعلاه بالعدد ١٠٦٤٩ في ٢٠٢٣/٦/١٨ الموجه الى إدارة مشروع سدة الفلوجة والمتضمن تثبيت حدود بعد اجراء تسقيط الاحداثيات المرفقة في محضر الكشف أعلاه وهي الاحداثيات الخاصة بالاجزاء المراد استملاكها في قرار الحكم المرقم ٩٠/ب/٢٠٢٤ في ٢٠٠٥/١١/٢٠ تبين جزء منها يقع ضمن نهر الفرات حاليا لكون مجرى النهر حاليا لايطابق مجرى النهر المؤشر في خارطة الكادسترو لكون مجرى النهر تغير منذ عام ١٩٧٠ تقريبا ولم يتم تاشير المسار الجديد علي خارطة الكادسترو, عليه يرجى تشكيل لجنة سدة الفلوجة والهيئة العامة للأراضي الزراعية والهيئة العامة للمساحة لغرض تصحيح خارطة الكادسترو لمقاطعة ١ جبيل وخراب لغرض تصحيح مجرى النهر . ولاطلاع المحكمة على كتاب مديرية التسجيل العقاري في الفلوجة بالعدد ١٤٧٠ في ٢٠٢٦/٢/١٢ والمتضمن استشهاد بخصوص العقار المرقم ١/٤ م١ ج خ حيث لوحظ بان العقار مسجل باسم وزارة المالية وحق التصرف الى الشركاء وسجل بالعدد ١٨٠ مايس ٢٠٠٢ مجلد ٥٩٢ علما بان اضبارة العقار مؤشر عليها عدم تصرف حسب كتاب وزارة الموارد المائية / مشروع سدة الفلوجة بالعدد ٢٣٦ في ٢٠١٣/٢/١٤. ولاطلاع المحكمة على صورة قيد العقار المرقم ١/٤ م١ ج خ جنس العقار أراضي زراعية تسقى بالواسطة مملوكة للدولة وحق التصرف لمجموعة من الشركاء مساحته ٦٤٥ دونم و٨ اولك . ولاطلاع المحكمة على كتاب نيابة الاداعاء العام في الفلوجة بالعدد ١٣ في ٢٠٢٦/٣/١٠ والمتضمن مطالعة بخصوص موضوع هذه الدعوى وقد طلبت نيابة الادعاء العام في الفلوجة إجابة دعوى المدعي لكون الدعوى لها سندها في القانون. وحيث تبين لهذه المحكمة من خلال الاطلاع على اضبارة الدعوى المرقمة ٩٠/ب/٢٠٠٤ صدور قرار باستملاك المساحة المذكورة في القرار لصالح دائرة المستملك وحيث تبين للمحكمة من خلال الكتب الصادرة من مديرية التسجيل العقاري والمستندات المبرزة في الدعوى بانه توجد أسباب لعدم تنفيذ القرار طيلة الفترة الماضية يعود الى أسباب فنية تتعلق بالمرتسمات ومجرى نهر الفرات وخارطة الكادسترو وإذ ان قرار الاستملاك لصالح دائرة المستملك جاء لغرض الخدمة العامة بعد اخذ جميع الموافقات الأصولية من الجهات ذات العلاقة وحيث ان القرار قد مضى عليه اكثر من سبع سنوات مما يتطلب تجديد القوة التنفيذية له . عليه ولكل ما تقدم قررت المحكمة الحكم بتجديد القوة التنفيذية لقرار الحكم الصادر في الدعوى المرقمة ٩٠/ب/٢٠٠٤ في ٢٠٠٥/١١/٢٠ وتحميل المدعي الرسوم والمصاريف . حكما غيابيا قابلا للاعتراض والتمييز صادرا وفقا لاحكام المواد ١١٤ و١١٥ من قانون التنفيذ و٢٢ من قانون الاثبات و١٥٦ و١٥٩ و١٦١ و١٦٦ و١٧٧ و٢٠٣ من قانون المرافعات المدنية وافهم علنا في ٢٠٢٦/٣/٢٤.

القاضي الاول
محمد مطلب عبد
نائب رئيس محكمة استئناف الانبار

جمهورية العراق
مجلس القضاء الاعلى
رئاسة محكمة استئناف الانبار
محكمة بداءة الفلوجة

العدد : ٣٣٨٥/ب/٢٠٢٥
التاريخ : ٢٠٢٦/٣/٢٤

تشكلت محكمة بداءة الفلوجة بتاريخ: ٢٠٢٦/٣/٢٤ من قاضيها السيد : محمد مطلب عبد, المأذون بالقضاء بأسم الشعب وأصدرت قرارها الآتي :
طالب تجديد القوة التنفيذية / المدعي/ المدير العام للهياة العامة للسدود والخزانات إضافة لوظيفته / وكيلاه
الموظفان الحقوقيان نبراس مجيد عايد وسلام كريم حسن
المطلوب تجديد القوة التنفيذية ضدهم/ المدعى عليهم /

١ : رشيد عبد الرحمن كنه
٢: مجيد عبد الرحمن كنه
٣ : بتول خضير عباس
٤ : عدوية خضير عباس
٥ : سهام خضير عباس
٦ : خولة خضير عباس
٧ : انتصار خضير عباس
٨ : ابراهيم حسين كنه
٩ : غنية علي عبد الرحمن
١٠: رافل عبد اللطيف خضير
١١ : اسماعيل عبد الكريم كنه
١٢ : محمد عبد الكريم كنه
١٣ : سعد عبد الكريم
١٤ : عزة عبد الكريم
١٥ : هالة عبد الكريم
١٦ : نوال مجيد خورشيد
١٧ : انتصار عبد الرحمن
١٨ : بديعة عبد الرحمن
١٩ : ابتهاج عبد الرحمن
٢٠ : نسرين عبد الرحمن
٢١ : علي غالب خضير
٢٢ : ذيبه مجيد خورشيد
٢٣ : حميد ياسين كنه
٢٤ : منى ياسين كنه
٢٥ : طه ياسين كنه
٢٦ : مهى ياسين كنه
٢٧ : هدى ياسين كنه
٢٨ : باسم عبد اللطيف خضير
٢٩ : انيس عبد اللطيف
٣٠ : مندوبة مصطفى كامل

القرار/
لادعاء المدعي طالب تجديد القوة التنفيذية إضافة لوظيفته بواسطة وكيله بانه سبق وان أصدرت هذه المحكمة قرار الحكم المرقم ٨٨/ب/٢٠٠٤ في ٢٠٠٥/١١/٢٠ القاضي باستملاك مساحة ٢٣٥ دونم ٢٤ اولك من القطعة المرقمة ٢ م١ ج خ الواقع ضمن محرمات سدة الفلوجة وبالنظر لانتهاء القوة التنفيذية لقرار الحكم المذكور أعلاه بمضي المدة القانونية . عليه طلب دعوة المطلوب تجديد القوة التنفيذية ضدهم للمرافعة والحكم بتجديد القوة التنفيذية لقرار الحكم المذكور أعلاه لغرض تسجيل ما ورد في مضمونه وتحميلهم الرسوم والمصاريف . وللمرافعة الغيابية العلنية حيث تم تبليغ المدعى عليهم ٢ و١٧ و١٨ و١٩ و٢٠ و٢٩ وتم تبليغ بقية المدعى عليهم عن طريق صحيفتين يوميتين الأولى صحيفة الصباح بالعدد ٦٢٩٠ في ٢٠٢٥/١١/٧ صفحة ٢٣ منها و الصحيفة الثانية المدى بالعدد ٦٠٢٩ في ٢٠٢٥/١١/٧ صفحة ٥ منها, ولاطلاع المحكمة على اضبارة الدعوى المرقمة ٨٨/ب/٢٠٠٤ ولاحظت المحكمة بانها مقامة من قبل المستملك المدير العام للهياة العامة للسدود والخزانات إضافة لوظيفته اتجاه المستملك منهم ورثة ال كنه إضافة الى تركة مورثهم وقد صدر قرار حكم من هذه المحكمة بالعدد ٨٨/ب/٢٠٠٤ في ٢٠٠٤/٧/٣ قضى بنزع ملكية ٢٣٥ دونم و ٢٤ اولك من المستملك منهم وتسجيلها باسم المستملك إضافة لوظيفته وتم نقض القرار من قبل محكمة استئناف الانبار الهيئة التمييزية بموجب قرارها المرقم ٧٣/حقوقية / ٢٠٠٤ في ٢٠٠٤/٨/٩ واتباعاً للقرار التمييزي فقد أصدرت هذه المحكمة بتاريخ ٢٠٠٥/١١/٢٠ قرار قضى بنزع ملكية ٢٣٥ دونم و ٢٤ اولك من المستملك منهم وتسجيلها باسم المستملك إضافة لوظيفته وقد اكتسب القرار الدرجة القطعية. وبسؤال من المحكمة الى وكيل المدعي إضافة لوظيفته عن سبب عدم تنفيذ قرار الحكم أعلاه . ولاجابة وكيل المدعي إضافة لوظيفته لقد تم مفاتحة مديرية التسجيل العقاري في الفلوجة لغرض تنفيذ ما ورد في قرار الحكم أعلاه الا ان المديرية المعنية طلبت مرتسمات جديدة لوجود خطا في المرتسمات القديمة وابرز وكيل المدعي لائحة جوابية تتضمن كافة دفوعه في الدعوى. ولاطلاع المحكمة على كتاب مديرية التسجيل العقاري في الفلوجة بالعدد ١٤٧٢ في ٢٠٢٦/٢/١٢ والمتضمن اعلام هذه المحكمة بان قرار الحكم المرقم ٨٨/ب/٢٠٠٤ في ٢٠٠٥/١١/٢٠ الصادر من هذه المحكمة والخاص بالعقار المرقم ١/٢ م١ ج خ لم يتم تنفيذه للأسباب التالية / ١: تم إيضاح أسباب عدم تنفيذ القرار أعلاه الى إدارة مشروع سدة الفلوجة وذلك حسب كتابهم المرقم ١٠٦٤٩ في ٢٠٢٣/٦/١٨ المرفق طيا نسخة منه. ٢: السبب الثاني لعدم تنفيذ القرار هو مضي المدة القانونية
اللازمة لتنفيذ القرار ويحتاج الى تجديد القوة التنفيذية وفقا لاحكام القانون وتم اجابة المحكمة على ذلك حسب كتابهم المرقم ٤٩٥٥ في ٢٠١٩/٤/٢٨ ٣: ان العقار علاه جرت عليه عدة معاملات افراز واستملاك كما موضح في كتاب الاستشهاد . ولاطلاع المحكمة على كتاب مديرية التسجيل العقاري في الفلوجة المشار اليه أعلاه بالعدد ١٠٦٤٩ في ٢٠٢٣/٦/١٨ الموجه الى إدارة مشروع سدة الفلوجة والمتضمن تثبيت حدود بعد اجراء تسقيط الاحداثيات المرفقة في محضر الكشف أعلاه وهي الاحداثيات الخاصة بالإجزاء المراد استملاكها في قرار الحكم المرقم ٨٨/ب/٢٠٠٤ في ٢٠٠٥/١١/٢٠ تبين جزء منها يقع ضمن نهر الفرات حاليا لكون مجرى النهر حاليا لايطابق مجرى النهر المؤشر في خارطة الكادسترو لكون مجرى النهر تغير منذ عام ١٩٧٠ تقريبا ولم يتم تاشير المسار الجديد على خارطة الكادسترو , عليه يرجى تشكيل لجنة سدة الفلوجة والهيئة العامة للأراضي الزراعية والهيئة العامة للمساحة لغرض تصحيح خارطة الكادسترو لمقاطعة ١ جبيل وخراب لغرض تصحيح مجرى النهر . ولاطلاع المحكمة على كتاب مديرية التسجيل العقاري في الفلوجة بالعدد ١٤٧٣ في ٢٠٢٦/٢/١٢ والمتضمن استشهاد بخصوص العقار المرقم ١/٢ م١ ج خ حيث لوحظ بان العقار قد جرت عليه معاملة افراز واستملاك, حيث افرز الى العقارين المرقمين ٣/٢ و ٤/٢ م١ جبيل وخراب استنادا الى قرار الحكم المرقم ١٢٠٢/ب/٢٠٠٥ في ٢٠٠٧/٥/٣١ الصادر من هذه المحكمة والمكتسب الدرجة القطعية , حيث سجل العقار المرقم ٣/٢ م١ ج خ باسم وزارة المالية وحق التصرف الى الشركاء وسجل بالعدد ٣٢٤ حزيران ٢٠٠٨ مجلد ٦٩٠ وسجل العقار المرقم ٤/٢ م١ ج خ باسم الهيئة العامة للطرق والجسور وسجل بالعدد ٣٢٥ حزيران ٢٠٠٨ مجلد ٦٩٠ وان العقار مؤشر عليه عدم تصرف حسب كتاب وزارة المواد المائية / مشروع سدة الفلوجة بالعدد ٢٣٦ في
٢٠١٣/٢/١٤. ولاطلاع المحكمة على كتاب نيابة الادعاء العام في الفلوجة بالعدد ١٤ في ٢٠٢٦/٣/١٠ والمتضمن مطالعة بخصوص موضوع هذه الدعوى وقد طلبت نيابة الادعاء العام في الفلوجة إجابة دعوى المدعي لكون الدعوى لها سندها في القانون. وحيث ثبت لهذه المحكمة من خلال الاطلاع على اضبارة الدعوى المرقمة ٨٨/ب/٢٠٠٤ بانه قد صدر قرار من هذه المحكمة باستملاك المساحة المذكورة في القرار لصالح دائرة المدعي المستملك وحيث ان قرار الاستملاك جاء لغرض الخدمة العامة بعد اخذ جميع الموافقات من الجهات ذات العلاقة وفقا للقانون وإذ تبين للمحكمة من خلال كتاب مديرية التسجيل العقاري والاستشهاد والكتب المبرزة بانه توجد اسباب لعدم تنفيذ القرار طيلة الفترة الماضية يعود الى وجود خطا في المرتسمات وخارطة الكادسترو ومجرى نهر الفرات وحيث ان القرار قد مضى عليه المدة القانونية اللازمة لتنفيذ القرار وهي اكثر من سبع سنوات مما يتطلب تجديد القوة التنفيذية له لكي يتم تنفيذه في الدائرة المختصة . لذا ولكل ما تقدم قررت المحكمة الحكم بتجديد القوة التنفيذية لقرار الحكم الصادر في الدعوى المرقمة ٨٨/ب/٢٠٠٤ في ٢٠٠٥/١١/٢٠ وتحميل المدعي طالب تجديد القوة التنفيذية الرسوم والمصاريف. حكما غيابيا قابلا
للاعتراض والتمييز صادرا وفقا لاحكام المواد ١١٠ و١١٥ من قانون التنفيذ و ٢٢ من قانون الاثبات و١٥٦ و١٥٩و١٦١ و١٦٦ و١٧٧ و٢٠٣ من قانون المرافعات المدنية وافهم علنا في ٢٠٢٦/٣/٢٤.

القاضي الاول
محمد مطلب عبد
نائب رئيس محكمة استئناف الانبار

جمهورية العراق
مجلس القضاء الأعلى
رئاسة محكمة إستئناف ميسان
محكمة بداءة الكحلاء

العدد : ٧٢/ب/٢٠٢٦
التاريخ : ٢٠٢٦/٧/٢٢

اعلان
الى المدعى عليها : ذكرى محمد محسن

اقام المدعي محمد فلحي بداي دعوى دين بحقك بالعدد ٧٢/ب/٢٠٢٦ في ٢٠٢٦/٧/٦ عليه اقتضى حضورك الى مقر هذه المحكمة بتاريخ ٢٠٢٦/٨/٩ لتقديم ما لديك من دفوع ونظرا لمجهولية محل اقامتك حسب شرح القائم بالتبليغ ومختار المنطقة التي كنت تسكن فيها لذا قرر تبليغك بالحضور امام هذه المحكمة بالتاريخ اعلاه عن طريق النشر في صحيفتين محليتين وبخلافه سوف تجري المرافعة بحقك غيابيا.

القاضي
حارث جبار عبد الحسن

وزارة المالية
شركه التامين الوطنية
شركه عامه

اعلان
مزايدة رقم (٢٥)/٢٠٢٦

تعلن شركة التامين الوطنية / شركة عامه عن اجراء مزايدة علنيه للمرة الأولى لتاجير المحل المبينه تفاصيلها ادناه ولمدة سنتين والمشغول حاليا والواقع في بناية الشركة في مدينه الصدر / علاوي جميله طبقا لاحـــــكام قانون بيع وايجار أموال الدولة رقم ٢١ لسنه ٢٠١٣ المعدل فعلى الراغبين بالتاجير مراجعه مركز الشركة في بغداد / ساحة الخلاني / قسم الاستثمار لتسديد التامينات القانونيه البالغه ٢٠٪ من القيمه المقدره لكامل مدة التاجير والاشتراك بالمزايدة التي ستجري في موقع العقار في تمام الساعه العاشرة صباحا بعد مرور ثلاثون يوم تبدا من اليوم التالي لنشر الإعلان وفي حاله مصادفة موعد المزايدة عطله رسمية يكون اليوم الذي يليه موعدا للمزايدة ويتحمل من ترسو عليه المزايدة أجور نشر الإعلان والمصاريف ولايسمح للمزايد بدخول المزايدة مالم يتم ابراز كتاب التحاسب الضريبي للسنه الحالية.

رقم المحل	المساحة م ٢	وصف العقار	بدل التقدير السنوي بالدينار	وصف العقار
٨/١٧	١٢٣	محل لبيع الخضر بالجمله	٣٧٦٧٥٠٠٠/- دينار	مشغول

المدير العام

الاعلان

جمهورية العراق ـــــ وزارة التربية
Republic of Iraq: Ministry of Education

.....تمديد اعـــــــلان مناقصـــــة عـــــامـــــــــــة.....

الحاقاً باعلان المناقصة العامة رقم (1/تجهيز/2026) طبع وتجهيز الكتب المدرسية للعام الدراسي (2026-2027) واستناداً الى قرار مجلس الوزراء رقم (338) لسنة 2026.

1. تقرر ان يكون موعد غلق المناقصة يوم الثلاثاء المصادف 2026/7/28 بدلا من يوم الاحد 2026/7/26 لافساح المجال للراغبين في التقديم على المناقصة الوقت الكافي لاكمال متطلبات المناقصة.
2. يكون تقديم العطاءات بنسختين متطابقتين على الأقل (أصلي ونسخة) ويثبت نوع النسخة بشكل واضح على كل مغلف إضافة الى تثبيت رقم وتاريخ المناقصة.

جهة التعاقد : وزارة التربية
التاريخ : 2026/7/25

جمهورية العراق
مجلس القضاء الأعلى
رئاسة محكمة استئناف بغداد/الكرخ
الهياة الاستئنافية الاولى

العدد/١٥٠٣/س/٢٠٢٦
التاريخ : ٢١ / ٧ /٢٠٢٦

اعلان
الى/المستأنف عليه/ باسم عاصم عبد القادر

بناءا على الطعن الاستئنافي المقدم من قبل المستأنف (مدير عام مصرف الرافدين/اضافة لوظيفته) ولمجهولية محل اقامتك وفق شرح المبلغ القضائي قررت هذه المحكمة تبليغك اعلاناً بصحيفتين محليتين يوميتين واسعتي الانتشار للحضور امام هذه المحكمة في موعد المرافعة ٣٠ / ٧ / ٢٠٢٦ الساعة الثامنة والنصف صباحاً وعند عدم حضوركم او من ينوب عنكم قانوناً فسوف تجرى المرافعة بحقكم وفق الأصول

مع التقدير .

القاضي
ظاهر عباس عبد الحسين
عضو الهياة الاستئنافية الاولى

مصرف الرشيد / الادارة العامة
اعلان

إلى زبائن المصرف الكرام الذين لديهم حسابات خاملة مرَ عليها اكثر من سبعة سنوات، مراجعة مصرف الرشيد فرع السماوة /٣٥ أو ممن تخولونه قانونياً خلال ثلاثون يوماً من آخر نشر في الصحيفة الرسمية وبخلافة تعتبر المبالغ ايراداً للخزينة.

مصرف الرشيد / فرع السماوة / ٣٥

كركوك تحتضن بطولتي اليد وخماسي الروّاد

بغداد - الزمان

احتضنت محافظة كركوك منافسات بطولة المراكز التخصصية لكرة اليد، التي تنظمها اللجنة المؤقتة للاتحاد العراقي المركزي لكرة اليد، بالتعاون مع مديرية شباب ورياضة كركوك، بمشاركة أربعة مراكز تخصصية تمثل محافظات ديالى وصلاح الدين وواسط وكركوك.وقال مدير مديرية شباب ورياضة كركوك، عدي عواد، في تصريح صحفي إن البطولة تختتم اليوم بإقامة المباريات المتبقية، مبيناً أن المنافسات تشهد أجواءً تنافسية بين الفرق المشاركة التي قدمت مستويات فنية متقاربة. وأضاف أن نتائج مباريات الدور الثاني، أسفرت عن فوز مركز كركوك بنتيجة 35–13، فيما حقق مركز واسط الفوز على مركز صلاح الدين بنتيجة 30–11 .وفي سياق رياضي آخر، تحتضن محافظة كركوك منافسات البطولة العربية لخماسي كرة القدم للرواد، التي تقام في قاعة شباب كركوك المغلقة، بإشراف شعبة التربية البدنية والرياضية.

الزمان - السنة التاسعة والعشرون العدد 8547 الأحد 11 من صفر 1448 هـ 26 من تموز (يوليو) 2026م

Azzaman Arabic Daily Newspaper Vol/29.UK Issue 8547 Sunday 26/7/2026

في المرمى

دروس مونديالية

ان الفوز والخسارة سيما الطبيعية منها او عبر ركلات الحظ تعد مقبولة وتنتهي بعد انتهاء الحدث وتعود المنتخبات لبلدانها وتناقش عبر ندوات متخصصة لاهل الشان من خبراء ومدربين واعلاميين ومسؤولين حكوميين واكاديميين وغيرهم محاولين تجاوز الخسارات الكبيرة التي تعد بمثابة اتكاسة ليست كروية فحسب بل هزيمة وطنية تمثل فشل المنظومة الثقافية والخطط الحكومية في البلد .. اذ ان الاحداث والدروس والعبر المنتقات بافضل تقديراتها العابرة للروتين والسذاجة تدل على ان اللعبة اصبحت ملف سياسي بحت يجب ان تقود الدولة فلسفته عبر ادوات تنفيذ لا بئس ان تكون متخصصة من اهل اللعبة .الدول المتحضرة التي بنت منظومات كروية احترافية متكاملة لا تتاثر بالخسارات المفاجئة فلديها ما يكفي من البدائل والثقة في برامجها المعدة سلفا وفقا لاليات احترافية وطنية مهنية استراتيجية متخصصة جميعها تهدف وتصب في مصلحة قوى الدولة وليس كما يعدها البعض كيسا مفتوح للطارئين والهامشيين والسراق ممن يحلبون مؤسسات الدولة باسم كرة القدم خاصة والرياضة عامة .في واحدة من اهم الملاحظات الاحصائية التي غدت ثابتة عند جميع الاتحادات الوطنية التي تعمل بمنهجية استراتيجية ان التصنيف الدولي للفيفا الذي يصدر شهريا لا يعني كل شيء ولا يمثل بلوغ الدرجة المثالية للخطط المتبعة اذ لم يفز فريق متصدر للفيفا احصائيا منذ بدايته عام 1992 حتى اليوم .. وكذا ما يتعلق بالمدربين فان جميع البلدان التي فازت بكاس العالم من خلال مائة عام من عمر البطولة لم ينجح مدرب اجنبي واحد في احراز اللقب اذ اثبت المدرب الوطني نجاعته في تحقيق الانجاز وهذا ما شاهدناه في البطولة الاخيرة 2026 مع اسبانيا ومدربها دي لافونتي الذي عمل مع الفئات العمرية للمنتخبات ثم تسلم مهمة المنتخب الاسباني الاول ليفوز معه بابطال اوربا ثم كاس العالم . المزاجية والمصلحية الشخصنة والجماعاتية ... وغيرها من امراض العصر سيما ما اصاب منها واقعنا العراقي وابتلينا فيه حد المعاناة المستمرة لا يمكن ان ترى فيه كرتنا تصحيح المسار والعودة لسكة الطريق الافضل الا عبر منظومة مهنية وطنية متخصصة متكاملة تعمل بروح الجماعة بعيدا عن التحزب والتمصلح والشخصنة التي تعتمد السفر والايفاد والاستحواذ على المغانم والامتيازات على حساب منظومة كرة القدم . هنا لب وجوهر العلة التي ينبغي ان يستفيد منها الاخوة رئيس واعضاء الاتحاد الحالي الذين انطلقوا بمهامهم حديثا ونتمنى لهم الافادة من اخطاء الماضي وتجاوز الواقع السيء الذي عشعش لعقود اذا ما ارادوا النجاح ان شاء الله .

حسين الذكر

الخارجية و الباراولمبية تبحثان دعم بعثتي آيتشي ناغويا ولوس أنجلوس

مشاركة: اجتماع مسؤولي وزارة الخارجية مع ممثلي الباراولمبية تحضيرا للمشاركات الدولية

بغداد أحمد فاضل

استقبل وكيل وزارة الخارجية للشؤون متعددة الأطراف والشؤون القانونية السفير شورش خالد سعيد وفداً من اللجنة الباراولمبية العراقية برئاسة رئيس اللجنة الباراولمبية العراقية بالوكالة السيد فرست إبراهيم حسين لبحث آليات دعم المشاركات الخارجية للمنتخبات الوطنية.

وضم الوفد الأمين العام مهدي باقر السعدي و رئيس بعثة العراق آيتشي ناغويا اليابان و سعد عبد المجيد الصالحي ونائب رئيس البعثة عباس وناس وعضو المكتب التنفيذي محمود الغزالي والمدير التنفيذي محمد السلامي و مساعد رئيس البعثة سعد قاسم ومسؤول العلاقات الخارجية حيدر إسماعيل وممثل قسم الإعلام أحمد فاضل.

وتناول اللقاء الاستعدادات الخاصة بمشاركة العراق في دورة الألعاب البارالمبية الآسيوية آيتشي ناغويا 2026 التي تستضيفها اليابان خلال شهر تشرين الأول المقبل حيث جرى بحث سبل دعم البعثة العراقية وتسهيل الإجراءات اللازمة بما يسهم في إنجاح مشاركتها.

و ناقش الجانبان الخطوات التحضيرية الاولية و التي ستعد نقطة الانطلاق بدورة الألعاب البارالمبية لوس أنجلوس 2028 وسبل تعزيز التعاون والتنسيق المشترك لتوفير الدعم اللوجستي والدبلوماسي للوفود الرياضية العراقية في المشاركات الدولية.

وأكد الجانبان أهمية استمرار التعاون بين وزارة الخارجية واللجنة الباراولمبية العراقية بما يسهم في تهيئة أفضل الظروف للرياضيين.

مباركة نجاح

باركت اللجنة الباراولمبية الوطنية العراقية للاعب منتخب العاب القوى البارالمبي في فعاليات الرمي البطل البارالمبي والعالمي حسين فاضل بمناسبة نجاحه في السادس الاعدادي وتقديمه الى كلية القانون مؤكدة ان هذا الانجاز يعكس شخصية الرياضي الطموح الذي يجمع بين التفوق العلمي والانجاز الرياضي

واشادت اللجنة بما يقدمه حسين فاضل من مستويات مميزة في البطولات القارية والدولية مؤكدة ان النجاح في الدراسة يمثل امتدادا لمسيرته المليئة بالعطاء والالتزام والاصرار على تحقيق التميز في مختلف المجالات

واعربت اللجنة عن امنياتها للبطل حسين فاضل بمزيد من النجاح في دراسته الجامعية ومواصلة تحقيق الانجازات الرياضية ورفع اسم العراق عاليا في الاستحقاقات المقبلة ويواصل حسين فاضل استعداداته للمشاركة في دورة الالعاب الاسيوية البارالمبية التي تستضيفها مدينة ناغويا اليابانية بوصفه احد ابرز ابطال منتخب العاب القوى البارالمبي الساعين الى تحقيق نتائج تليق بسمعة الرياضة العراقية.

الأولمبية تستقبل منتخب الطائرة المتوّج ببرونزية غرب آسيا

وفد: جانب من استقبال وفد منتخب الطائرة

بغداد–الزمان

استقبلت اللجنة الأولمبية الوطنية العراقية، وفد المنتخب الوطني للكرة الطائرة العائد من سلطنة عُمان، بعد إحرازه المركز الثالث والميدالية البرونزية في بطولة غرب آسيا.

وكان عضو المكتب التنفيذي للجنة الأولمبية الوطنية العراقية، حامد حنون، على رأس وفد الاستقبال في مطار بغداد الدولي. ونقل حنون تحيات رئيس اللجنة الأولمبية الوطنية العراقية، عقيل مفتن، إلى أعضاء المنتخب وملاكه التدريبي والإداري، مهنئًا إياهم بالإنجاز الذي تحقق رغم الظروف الصعبة التي سبقت المشاركة، وعدم خوض المنتخب فترة إعداد مثالية بسبب الأزمة المالية.

وأكد أن اللجنة الأولمبية الوطنية العراقية لم تتوانَ عن دعم المنتخب الوطني للكرة الطائرة، وقدمت ما بوسعها من أجل تهيئة الظروف المناسبة لمشاركته، والظهور بصورة مشرفة في بطولة غرب آسيا، مبيناً أن إحراز الميدالية البرونزية يمثل ثمرة للجهود المبذولة من اللاعبين والملاك التدريبي، ودعم اللجنة الأولمبية. ويُعد هذا الإنجاز حافزاً مهماً لأسرة الكرة الطائرة العراقية لمواصلة العمل والاستعداد بصورة أفضل للاستحقاقات المقبلة.

باشرت اللجنة التحقيقية المشكلة من قبل اللجنة الأولمبية الوطنية العراقية، برئاسة الأمين العام هيثم عبد الحميد، أعمالها للتحقيق في أسباب الإخفاقات الأخيرة التي رافقت مشاركة منتخبات كرة السلة .

لجنة تحقيقية

والتقت اللجنة بمدربي المنتخب الوطني الأول ومنتخب الشباب، إلى جانب عدد من اللاعبين وبعض أعضاء الاتحاد العراقي لكرة السلة، للاستماع إلى آرائهم والوقوف على أسباب النتائج المتحققة .

وكانت اللجنة الأولمبية الوطنية العراقية قد وجهت بتشكيل اللجنة التحقيقية، عقب الإخفاقات التي تعرض لها المنتخب الوطني الأول في تصفيات النافذة المؤهلة إلى كأس العالم، فضلاً عن نتائج منتخب الشباب في بطولة غرب آسيا، بهدف تشخيص مكامن الخلل ووضع المعالجات المناسبة لتطوير واقع كرة السلة العراقية .

المغرب أفضل الفرق العربية بالمونديال والعراق يتذيّل الترتيب

الناصرية- باسم الركابي

مثلت النسخة 23 من بطولة كأس العالم 2026 أكبر مشاركة للمنتخبات العربية في تاريخ البطولة بوجود 8 منتخبات،وذلك بعد زيادة عدد المنتخبات المشاركة إلى 48 منتخباً. واحتلت المغرب الترتيب الاول بين المنتخبات العربية بفارق كبير في مونديال أمريكا والمكسيك وكندا عندما قدمت المغرب افضل ما لديها في البطولة والكل شاهد منتخبا لعب مبارياته بتركيز وشغف وقدم مستويات عالية و كبيرة أثارت الإعجاب عندما تعادلت مع البرازيل بهدف وتغلبت على اسكتلندا بهدف وعلى هايتي باربعة اهداف لهدفين وحققت وصافة المجموعة الثالثة بعد البرازيل وفازت على هولندا بفارق الركلات الترجيحية 3–2 في الدور 32 بعد انتهاء المواجهة بالتعادل بهدف قبل ان تفوز على كندا في دور ال16 بثلاثية نظيفة وخرجت من البطولة بعد خسارتها من فرنسا في ربع النهائي بهدفين وكادت ان تصنع التاريخ في المشاركة التي انتظرها المغاربة بلهفة عندما ساندوا المنتخب ووقفوا معه بعد ان قدم مبارياته بشكل جيد و بجدية كبيرة .

كما كان متوقعا عندما شكلت امتدادا لمشاركة المغرب في بطولة قطر2022 عندما أذهلت العالم وكانت على قدر التحدي وحققت افضل انجاز كروي في تأريخ مشاركاتها ولكل المنتخبات العربية والافريقية عندما بلغت نصف النهائي لكنها خسرت من فرنسا بهدفين وحققت المركز الرابع اثر خسارتها من كرواتيا بهدف لهدفين المشاركة التي ستبقى راسخة في أذهان المغاربة وسجل بطولة كاس العالم ولعبت مباريات النسخة الاخيرة بشكل جيد وفي توازن في خطوط لعب منسجمة من خلال وجود عدد من اللاعبين للمحترفين ابرزهم أشرف حكيمي يلعب في نادي باريس سان جيرمان الفرنسي و.إبراهيم دياز: يلعب في نادي ريال مدريد الإسباني.ياسين بونو: يحرس مرمى نادي الهلال السعودي.نصير مزراوي: يلعب في نادي مانشستر يونايتد وعدد اخر من اللاعبين المحترفين ممن يلعبون في كبار اندية اوربا ساعدوا الفريق في تقديم مردود دفاعي وهجومي وتالق المنتخب كثيرا وحظي بدعم عربي وافريقي كبير واهتمام المتابعين ووسائل الإعلام وفي مشاركة عكس فيها المنتخب إمكانية عناصره تحت اشراف المدرب محمد وهبي تاهل المغرب إلى كأس العالم في سبع مُناسبات، كانت في 1970 و1986 و1994 و1998 و2018 و2022 و2026. وقد حقّق أفضل إنجاز في كأس العالم 2022 عندما احتل المركز الرابع، وبذلك أصبح أول دولة إفريقية وعربية تصل إلى نصف نهائي كأس العالم. من المقرر أن يصبح المغرب ثاني دولة إفريقية، وثاني دولة في منطقة الشرق الأوسط وشمال إفريقيا، وأول دولة في شمال إفريقيا تستضيف كأس العالم، وذلك بعد منحه تنظيم نسخة 2030 بالاشتراك مع الدولتين الأوروبيتين البرتغال وإسبانيا.

كرة مصرية

ونجح حسام حسن في قيادة منتخب مصر في كاس العالم وحقق افضل مشاركة من اربع بطولات وعكس وجها اخر للكرة المصرية وذاع صيتها بسرعة بعدما اعتمد على الركائز القوية وقدم مباريات المجموعة بثقة وتركيز وظهر في حالة بدنية عالية عندما تعادل بهدف مع بلجيكا وبدون اهداف مع إيران وتغلب على نيوزيلندا بثلاثة اهداف لواحد وتخطى أستراليا بفارق الركلات الترجيحية 4–2 بعد انتهاء اللقاء بالتعادل في دور 16 قبل ان يخسر بصعوبة من الأرجنتين بهدفين لثلاثة اهداف عندما ظل متقدما للدقيقة76 بهدفين عندما دخل بثقل اللاعبين المحترفين محمد صلاح ليفربول الإنكليزي و عمر مرموش مانشستر سيتي الإنكليزي مصطفى محمد (نانت الفرنسي)محمود حسن تريزيجيه الأهلي المصري.

□ بقية المقال على الموقع الالكتروني لجريدة (الزمان)

فرحة: منتخب المغرب يعبر عن فرحته بعد تأهله الى دور الربع نهائي بالمونديال

古尔内石油
QURNAIN PETROLEUM

Tender Announcement

QURNAIN PETROLEUM COMPANY LIMITED is a body registered in Hongkong, has an branch in Iraq to conduct the Petroleum Operations on behalf of North Petroleum International Company Limited Under the Exploration, Development and Production Contract of the Qurnain Contract Area/Iraq (33/QURNAIN/MdOC/2024), which covers an area of 8,773 km2 and is situated in SW Iraq, within the Al-Najaf Governorate is pleased to make the following public tender announcement:

Tender Title	**Provision of PVT Sampling Service**
Tender Number	**006-SC-26-QPC**
Tender Announcement Website	1) All the Bidders should register in our system following the instruction of the website below (online bidding system): https://erp.qurnainpetroleum.com/obs/a/login 2) After Company Confirmation, only the bidders have been registered successfully can download our ITB documents and all clarifications.
Online Bidding System Manual	Bidder shall follow SECTION 6-ITB-Online Bidding System Manual
Bid Closing Date	No later than 16:00 **(Baghdad Time)**, on or before **August 17, 2026.** In the event that closing date coincides with an official holiday or curfew, the closing date shall be automatically extended to the following working day.
Bid Delivery	The bid proposals shall be submitted as per the procedure specified in Online Bidding System Manual. For hard copy of bid Bond package must be delivered by following information. Attention: Mr. Xu Xiaowei Address: QURNAIN PETROLEUM COMPANY LIMITED EBS Oilfield S2 Camp, Nahrawan, Baghdad, Iraq. Tel: +964 (0) 774 818 8749 / (0) 773 493 7892
Tender Contact Emails	All clarification and correspondences from Bidders shall be via online bidding system.
Entry Pass	Bidder must provide entry pass application form (refer to attachment C in Section 1) at least 2 working days prior to Bid Closing Date.
Bid Validity Period	Subject to Article 10.0 and Article 12.0 in Section 1, Bidder's bid Proposal shall be irrevocable for a period **Two Hundred and Forty (240) calendar days** ("Bid Validity Period").
Main Factors	All bidders should focus on the below main factors, including but not limited to: (1) Submission of BID ACKNOWLEDGEMENT (refer to attachment A in Section 1) (2) Bid bond submission (3) Commercial proposal is separate from the technical proposal. (4) A bidder is considered eligible to participate in tenders if it is not under suspension or blacklisted in Iraq or Internationally banned. (5) A bidder and its affiliate are considered unqualified to participate in the tender if it is part of an ongoing litigation/arbitration with the Company or the outcome of a litigation/arbitration proved the bidder is in breach, unless otherwise agreed with related Government authority required by Company. (6) Bidders are not allowed to provide goods, works or services under a contract where they provide consulting services unless otherwise agreed with related Government authority required by Company. the only exceptions would be Turnkey Contracts where design, supply and construction activities are an integral part of the Contract. (7) A bidder may submit only one bid or participate as a joint venture partner or Consortium member (if allowed for this tender) in only one bid for each tender. Failure to comply will result in the disqualification of that bidders.
Bid Bond	Bid Bond: **USD 5,000.00 (Say US Dollars Five Thousand).** The Bid Bond must be delivered **by hand** to Company in sealed envelope and duly marked and stamped on outer envelope. Subject to Article 12.0 in Section 1, the original validity of the Bid Bond shall be **the same as aforementioned Bid Validity Period**
Clarification and Extension	Subject to Article 5/Section 1, Bidders shall submit their clarification request no later than 7 calendar days before Closing Date, unless otherwise requested or approved by Company. Subject to Article 12 / Section 1, extension request from bidders shall be made no later than 3 working days before Closing date, unless otherwise requested or approved by Company.
Joint Bidding	Joint bidding is **NOT** accepted by the COMPANY.

فلان الفلاني

رياض الرومي
جرّاح التجميل الأستشاري العراقي ضيفه امس الاول المنتدى الثقافي العربي في المملكة المتحدة بأمسيته الثقافية الالكترونية المعنونة (جغرافية الدهون في جسم الأنسان.. كيف ولماذا تختلف خريطة توزيع الدهون بين الأشخاص؟) ادارها عامر هشام الصفار.

مزاحم محمود حسين
المنقب الاثاري العراقي يحل ضيفا على قناة (الشرقية) مساء اليوم ضمن برنامج (اطراف الحديث) الذي يعده ويقدمه الاعلامي مجيد السامرائي ويخرجه حيدر الانصاري.

عمر العبداللات
المطرب الاردني احيا الخميس الماضي حفل الافتتاح الرسمي للدورة الأربعين من مهرجان جرش للثقافة والفنون التي تُقام تحت شعار (إرثٌ يمتد أجيالٌ تلتقي). ويُسجل العبداللات، بهذا حضوره السادس عشر على مسارح المهرجان.

نجم حيدر
استاذ الفلسفة العراقي ضيفه امس كاليري مجيد في مقره ببغداد بامسيته الاسبوعية والمعنونة (من الميثولوجيا الى اللوغاسية).

روضة الفرخ الهدهد
الكاتبة الاردنية عرضت مسرحيتها (غزة والملاك الحارس) التي هي من تأليفها وأشعار علي البتيري، والحان الموسيقار علي احمد، وبمشاركة الفنانة قمر الصفدي، على خشبة مسرح قاعة صلاح الدين في مركز حطين الثقافي بعمان.

هادي الحسيني
الشاعر العراقي ضيفه امس الاتحاد العام للأدباء والكتاب في العراق احتفاء بتجربته الشعرية بجلسة ادارها الشاعر منذر عبد الحر.

عامر صباح المرزوك
عميد كلية الفنون الجميلة بجامعة بابل شارك في مناقشة اطروحة الدكتوراه للباحثة رواء محمد خالد الطالبة في كلية الفنون الجميلة بجامعة البصرة الموسومة (الراديكالية وتمثلاتها في النص المسرحي العربي).

فداء حوراني
الاكاديمية السورية قدمت امس الاول ندوة حوارية بعنوان (الوضع الراهن... أولويات وإشكاليات)، في المركز الثقافي بمدينة سلمية، بحماة.

مسيرة: محطات من مسيرة فاروق هلال الفنية ولقطة لمثواه الأخير

فنانون ومبدعون يستذّكرون عرّاب المواهب:

رحيل فاروق هلال آخر قيثارة من عظماء الموسيقى في العراق

بغداد - ندى شوكت

خيّم الحزن على الوسط الفني والموسيقي منذ صباح امس الاول إثر رحيل قامة من قامات الفن، الموسيقار والملحن فاروق هلال عن عمر ناهز 91 عاماً. واستذكر عدد من الفنانين والمبدعين بكلمات مؤثرة مسيرته العريقة وبصماته الخالدة في تاريخ الموسيقى، مشيدين بدوره الاستثنائي كعراب المواهب وتخريج أجيال من نجوم الساحة الفنية.ومن صفحات الفنانين في مواقع التواصل الاجتماعي نقرأ بعض مما كتبوه وهم يستذكرون مسيرتهم مع الراحل ورعايتهم له:

كتب الموسيقار نصير شيمة قائلا (منذ الصباح وأنا أجلس متأملاً حال البشر في هذه الدنيا الفانية، بعد رحيل الأستاذ فاروق هلال.رغم مرضه، وما مرّ به من ظروف صحية صعبة خلال العامين الأخيرين، وما اشتد عليه من معاناة في أشهره الأخيرة، يبقى الموت قاهراً لنا جميعاً، يضعنا في كل مرة أمام أسئلة الوجود الكبرى: عن الحياة، والرحيل، وما يبقى من الإنسان بعد أن يغادر.أحياناً، حين يبلغ العجز مداه وتشتد المعاناة، يصبح الرحيل رحمةً وسكينة. كنت على تواصل مع أحمد، أحد أفراد عائلته، وكنت أعلم أن أيام الوداع قد اقتربت، وكانت الإشارات كلها تنبئ بذلك، ومع هذا لا نستطيع أن نمنع أنفسنا من دهشة الرحيل، ومن رهبة انتقال إنسان عرفناه وأحببناه إلى العالم الآخر).

اصوات شابة

وكتب الشاعر والأكاديمي والأمين العام للاتحاد العام للأدباء والكتاب في العراق عمر السراي قائلا (برحيله تشيخ الأصوات، إذ طالما منحها الضوء لتنطلق من (أصوات شابّة). هكذا كلما رحل صوتٌ تذوي الحياة، فتدوين الكون بالموسيقى غاية لا يجيدها إلا الكبار.فاروق هلال.. الملحّن والمؤسس والصوت الهادر حلاوةً وهدوءاً يغادرنا تاركاً صحارى لن تُروى بسهولة من بعده.الرحمة لروحه الطاهرة، والمواساة للوطن كلّه).

ومن صفحة السيناريست حامد المالكي نقرأ («اسألت عنك» فقالوا: إنه رحل، بعد أن طلب منّا أن: «عودني عليك» وداعا فاروق هلال أحد عظماء الموسيقى في العراق).

وكتب الميسترو علاء مجيد (و داعاً استاذي ومعلمي واخي الكبير فاروق هلال).

اما الباحث والاكاديمي ابراهيم العلاف فكتب (اعلن في مدينة الطب ببغداد الجمعة 24 من تموز -يوليو الجاري 2026 عن وفاة الملحن العراقي الكبير الموسيقار الاستاذ فاروق هلال المالكي عن عمر ناهز ال 91 سنة . أعزي بوفاته اهله ومحبيه انا لله وانا اليه راجعون .والاستاذ فاروق هلال رمز موسيقي عراقي معروف هو من اهالي البصرة، ولد سنة 1935. عمل في مؤسسة الاذاعة والتلفزيون العراقية سنوات طويلة واهتم بالشباب الى درجة انه كان يسمى (صانع النجوم)، وكان له برنامج يهتم بهم وقد لحن اكثر من 50 اغنية لعدد كبير من المطربين العراقيين والعرب .عاش لفترة في القاهرة وخاصة بعد الاحتلال الامريكي في 9 نيسان- ابريل 2003. وكان في سنة 1975 رئيسا لجمعية الموسقيين العراقيين. وفي سنة 1993انتخب نقيبا للفنانين .كان انسانا معطاء ونبيلا ومخلصا ووطنيا .له الرحمة والمجد).

وقالت المطربة المغتربة بيدر البصري (ببالغ الحزن والأسى تلقينا نبأ وفاة المعلم والموسيقار والملحن الكبير فاروق هلال ،الذي رحل عن عالمنا تاركاً خلفه إرثاً موسيقياً خالداً وألحاناً أصيلة ستظل حاضرة في وجدان الأجيال.. أتقدم بأحر التعازي وأصدق المواساة لكل محبيه وعشاق فنه الراقي في الوطن العربي).

وكتب المطرب الشاب تراث نمير قائلا (بقلوب يعتصرها الألم، وبعين أثقلها الفقد، أنعى أستاذي ومعلمي وحبيبي، الموسيقار فاروق هلال لم أفقد اليوم موسيقارًا فحسب، بل فقدت إنسانًا كان مدرسةً في الفن، وأبًا في النصح، وصوتًا سيظل يرنّ في الذاكرة مهما طال الزمن. رحل الجسد، لكن الأثر الذي زرعه في القلوب، والنغم الذي أبدعه، والقيم التي غرسها في كل من عرفه، لن ترحل أبدًا. كم هو موجع أن يأتي يومٌ نبحث فيه عنك فلا نجد إلا الذكريات... وكم هو قاس أن يصمت ذلك القلب الذي كان يفيضُ حبًا وعطاءً وإبداعًا.رحمك الله رحمةً واسعة، وغفر لك، وأسكنك الفردوس الأعلى، وجعل كل ما قدّمته من علم وفن وجمالٍ في ميزان حسناتك. وداعًا يا أستاذي.. وداعًا يا معلمي... وداعًا يا قطعةً من القلب لن تتكرر).

وكتب الموسيقي محمد كمر (وداعاً أيها الإنسان النبيل، وداعاً أيها المعلم والوالد الطيب، وداعاً أيها الكبير ستبقى ذكراك خالدة في قلوبنا يا من تعلمنا منه الكثير الكثير.. إلى جنات الخلد استاذي ومعلمي عند ربٍ غفور رحيم).

وقال الفنان ماجد سليم (فارقتنا جسداً وبقيت روحاً ياهلالاً لن يغيب، رحمك الله الفنان والمعلم والحبيب).

ومن صفحة الشاعر مأمون النطاح نقرأ (ببالغ الحزن والأسى تلقينا نبأ وفاة الموسيقار العراقي فاروق هلال، الذي أفنى عمره في خدمة الموسيقى العراقية وأثرى الساحة الفنية بإبداعه وعطائه الكبير سيبقى إرثه الفني وإسهاماته الكبيرة في اكتشاف ورعاية أجيال من المبدعين حاضرةً في الذاكرة الفنية العراقية، شاهدة على عطائه ومسيرته الحافلة).

فاروق هلال

الملتقى الإذاعي والتلفزيوني يحتفي بأمل المدرّس:

النجاح خلف المايكرفون يتطلّب إتقان لعبة الصوت

أحمد العوضي

بغداد - ياسين يأس

احتفى الملتقى الإذاعي والتلفزيوني، وعلى قاعة الجواهري في الاتحاد العام للادباء والكتاب في العراق في احدث جلساته بالمذيعة الرائدة امل المدرس،بحضور نخبة من المثقفين، وزملاء المحتفى بها، بجلسة قدمها رئيس الملتقى صالح الصحن قائلا (نحن سعداء اليوم أن نحقق جلسة خاصة، للاحتفاء بامل المدرس بوصفها إعلامية رائدة،زمالتنا كانت في إذاعة بغداد، وتلفزيون العراق، كانت هناك فرص العمل كمذيع، في مركز التدريب اللاذاعي والتلفزيوني،الذي كان ملىء بالمذيعين العرب)، واضاف (في ستينات القرن الماضي نفذت برامج وقراءة الاخبار، المذيعة التي لازالت تحمل ذلك الصوت الجميل،رغم كل الظروف الصعبة، لازالت امل المدرس تحمل صوت الكروان، صوت نقي، لديها خبرة ووعي ثقافي مهم). ثم قال (نريد أن نسمع من امل المدرس العناصر المهمة للمذيع). فاجابت قائلة (المذيع له مواصفات عديدة،نجاح المذيع الصوت وهو موهبة من الله، وهذه الموهبة يعتني بها ،وان يغذيها باللغة العربية الصحيحة) واضافت (بعض المذيعين يلجأ إلى العالمية،كونه لايجيد اللغة العربية،سابقا كان هناك مشرف لغوي ،على جميع الأقسام،مشددة على أن المذيع يمثل هوية وطن،والنجاح خلف المايكرون،يتطلب مهنة الصوت وإتقان اللغة العربية وعلامات الاعراب والثقافة العامة الشاملة،لتجنب الاحراج لدى المستمعين). واستعادت المحتفى بها ذاكرة الإذاعة العراقية، وأهمية وجود المشرف اللغوي، في ستوديوهات، نشرات الأخبار ،مستذكرة في هذا السياق العلامة العراقي الكبير مصطفى جواد، وبرنامجه الشهير(قل ولا تقل).

وتخللت الجلسة قراءات في مسيرتها التي امتدت لستة عقود، بدأت بدخولها الإذاعة عام 1964 وتقديم برنامجها الشهير (ستوديو عشرة) وصولا إلى قصة صمودها، وعودتها إلى الشاشة. وفي ختام الجلسة تم تقليد المدرس بقلادة الملتقى ومنحها شهادة تقدير قدمها رئيس اتحاد الادباء عارف الساعدي ورئيس الجامعة العراقية حسين صالح الجبوري.

العوضي يستعد لسلطان الديب

القاهرة - الزمان

استقر الفنان أحمد العوضي بصورة مبدئية على اسم عمله التلفزيوني القادم سلطان الديب، والمزمع عرضه خلال الدورة الرمضانية لعام 2027. يأتي هذا العمل ضمن قالب درامي يمتد على مدار ثلاثين حلقة، ليواصل من خلاله الفنان حضوره المعتاد في هذا الموسم للسنة الثالثة تباعاً، ووقع العوضي عقود الشراكة مع الشركة المتحدة لبطولة المسلسل الجديد، حيث تجري حالياً جلسات إعداد مكثفة تجمع الفنون المختلفة للعمل. واجتمع العوضي مؤخراً مع الكاتب محمود حمدان والمخرج محمد عبد السلام لمناقشة التفاصيل الأولية للسيناريو، وتحديد الملامح الأساسية للشخصيات قبل الانطلاق في المرحلة التالية من اختيار باقي فريق الممثلين.ويرتكز العمل الجديد على تقديم العوضي في إطار درامي يختلف عما قدمه في تجاربه الأخيرة، وفق ما صرح به مؤلف المسلسل الذي أنهى كتابة أول خمس حلقات. ويسعى القائمون على المسلسل إلى المزج بين البعد الاجتماعي وحالة الحركة والتشويق، للظهور بصورة متوازنة تلائم حجم المنافسة في الموسم القادم.ووفقا لموقع البوابة وتستعد الجهة المنتجة خلال الفترة القادمة لإبرام العقود مع باقي الممثلين المشاركين، بالتوازي مع استكمال كتابة باقي النصوص. ومن المتوقع أن تنطلق عمليات التصوير خلال الأشهر المقبلة فور إنجاز المراحل التحضيرية، ضماناً لإنهاء العمل ودخوله السباق الدرامي في وقته المحدد.

الموت يغيّب المخرج صبري الرماحي

صبري الرماحي

بغداد -الزمان

نعت نقابة الفنانين العراقيين الفنان صبري الرماحي الذي غيبه الموت امس، مشيرة أن (الراحل ولد في بغداد عام 1948 . تخرج من معهد الفنون الجميلة وأكاديمية الفنون الجميلة. بدأ العمل في إذاعة صوت الجماهير مخرجا في قسم التمثيليات عام 1970 وأنجز العديد من المسلسلات منها: (الباحثون، جرف الملح، قنادل دنشواي، البيتونه، الحطيئة. أشهر المغنون العرب، سقوط غرناطة ومسلسلات اخرى كثيرة).

وزارة الثقافة وفنادق الذكريات

في فندق نينوى أوبروي، كانت ثقافة الجنوب حين تتم دعوتها إلى مهرجان موصلي تفرح، لأن سهر ليالي غرف المدعوين سيكون في نينوى أوبروي، حيث دجلة القريبة عطرًا يتناغم موجه مع أوتار الملا عثمان الموصلي، فنشعر برغبة في أن نخلط نغم العود بحنجرة داخل حسن، ونتهامس فيما بيننا: هو العراق خلقه الله هكذا، تتنوع فيه الملامح لكن نبض القلب واحد.

وذات دجلة يكون صداها القريب نغم عود زرياب في تفاصيل بهجته، ونحن نود أن نمزجه في حنجرة عبادي العماري يوم تتم دعوة الجنوب إلى مهرجان المربد، وتكون الضيافة في فندق المنصور ميليا في بغداد.

المكانان حديقة من حدائق ذكرياتنا. ومتى جمعت تلك الذكريات حصلت على وجوه طيبة صنعت بأحلامها جزءًا كبيرًا من التاريخ الأدبي والفني لحضارتنا؛ أدباء ومفكرون وفنانون عراقيون وعرب وأجانب تجمعهم تلك الأنشطة، وكل عام يكون انتظارها إحدى محطات بهجة السفر واللقاء بالأصدقاء.

الفندقان صرحان حضاريان سياحيان ترفيهيان. وكانا ملكًا لوزارة الثقافة، والآن هما ملك للاستثمار. ولا أعرف لماذا تفرط الوزارة بأملاكها، وبمقدورها تطوير الفندقين وجني الأرباح.

بالمختصر، الريبة كامنة في خفايا التفاصيل، أو مزاج أولياء الأمر، أو أولئك الذين لا يقدرون قيمة المكان حين يتحول إلى تراث يلتصق بتاريخ المكان وذكرياته.

التفريط بالإرث في الغرب يعد خطأً مقصودًا ولا يمكن التهاون فيه. وأظن أن الوزارة تعرف أنها لن تمتلك وصاية أو ولاية على المستثمر بعد أن توقع عقدًا معه، فيتصرف به حسب ما تجنيه الأرباح، لا ما تجنيه ذكريات وتواريخ بهجة العائلة العراقية؛ العرسان والأصدقاء والسواح والمسافرون، وأخيرًا كان الفندقان نقطة الوصل بين ثقافات العراق حين يكون المربد موعدًا أو مهرجانًا فنيًا أو ملتقى للقصة أو الشعر أو الرواية.

أتذكر في واحدة من دورات المربد كانت الإقامة في المنصور ميليا، وكان من بين المدعوين الشاعر السوداني الهادي آدم الذي كتب أغنية أم كلثوم الشهيرة «أغدًا ألقاك»، وكنا جالسين قربه على مائدة شاي في صالة الفندق، ومراسلة إذاعة بغداد تسأله: ماذا ترغب الآن وأنت بجانب دجلة؟ قال: أرغب أن أكتب قصيدة غنائية بمستوى «أغدًا ألقاك».

الآن، أي قصيدة ستُكتب في متاهة أن يفقد نينوى أوبروي والمنصور ميليا خصوصيتهما وتراثهما؟ وسيكون هذا حافزًا لأن يذهب الاستثمار إلى أمكنة أخرى قد نرى فيها حتى قشلة بغداد والمدرسة المستنصرية ومراقد الصوفيين تذهب إلى الاستثمار.

أعرف أن العقود قد وُقعت، ولكن بالله عليكم حافظوا على ما تبقى. فهذا البلد غني، فهو يملك النفط والنخل وزقورات وجنائن وثيرانًا مجنحة لأعرق حضارة.

نعيم عبد مهلهل

دوسلدورف

الدراما السورية تستعيد شخصية محببّة

دمشق - الزمان

تتهيأ الدراما السورية لاستعادة واحدة من أكثر شخصياتها الكوميدية شعبية، حيث يستعد الفنان سامر المصري لإعادة إطلاق المسلسل الشهير «أبو جانتي» في جزء جديد مرتقب خلال شهر رمضان 2027، وذلك بعد مرور نحو ستة عشر عامًا على انطلاقته الأولى التي تركت أثرًا طيبًا لدى الجمهور. وتشهد كواليس العمل تحضيرات مكثفة لإنجاز المشروع، حيث يلتقي سامر المصري مجددًا مع الفنان أيمن رضا، إلى جانب انضمام الفنان أندريه سكاف، مع استمرار المفاوضات لإعادة بقية نجوم الجزء الأول. ويتولى الكاتب سعيد الجاويش صياغة النص الجديد، بينما يعود المخرج زهير أحمد قنوع لإدارة الكاميرا، وهو الذي أخرج الجزء الأول وحقق به نجاحًا جماهيريًا واسعًا.ويأتي هذا الجزء برعاية إنتاجية من مجموعة «روتانا»، فيما تتولى شركة «ورد» المملوكة للفنان سامر المصري مهمة الإنتاج المنفذ. ومن المقرر عرض المسلسل عبر قناة «روتانا خليجية» وعدد من القنوات العربية خلال الموسم الرمضاني المقبل. انطلقت حكاية سائق سيارة الأجرة عام 2010، وحققت حضورًا لافتًا من خلال نقل قضايا الشارع اليومية بأسلوب لطيف يجمع الكوميديا بالدراما الاجتماعية. وقد شارك في كتابة الجزء الأول سامر المصري ورازي وردة، وضم أسماء بارزة مثل سامية الجزائري وشكران مرتجى وتاج حيدر وفادي صبيح. ثم قدم العمل جزأه الثاني عام 2012 بتوقيع المخرج عمار رضوان، ليعود اليوم برؤية جديدة تراهن على محبة الجمهور لهذه الشخصية.

أنت والنجوم

الحمل
قد تبدو تصرفاتك جنوناً . خذ بعض الوقت لترتيب أفكارك و تطلعاتك .

الثور
في العمل لديك طموحات تتجاوز قدراتك احيانا لا تتخذ خطوات جديدة اليوم .

الجوزاء
اعتمد على حدسك اليوم.و لا تتردد في اتخاذ الخطوة الصحيحة .

السرطان
فرصة عمل مع شخص كنت تعرفه سابقا قادمة اليك .

الاسد
امامك فرصة قد تكون مفتاح المستقبل الذي كنت تبحث عنه .

العذراء
انت شخص مميز في علاقاتك, لديك روح المرح لذا فالجميع يحبك .

الميزان
انهض ودافع عن حقوقك لأنك تقوم بأكثر مما هو مطلوب منك.

العقرب
كل الأنظار موجهة إليك. عليك أن لا ترتبك و أن لا تحس بالرهبة .

القوس
لا تتسرع باتهام الآخرين ان كنت لا تملك دليلا واضحا . يوم السعد الاحد.

الجدي
لديك مشاكل ضمن اسرتك قد تؤدي الى توتر وحالة عصبية حادة .

الدلو
لديكم في العام الجديد حظاً عالياً، وينبغي الاستفادة من هذا الحظ .

الحوت
السعادة تنعكس على حياتكم في 2026، و تعوضوكم عن عام من الحظ السيء .

التسلسل الرقمي

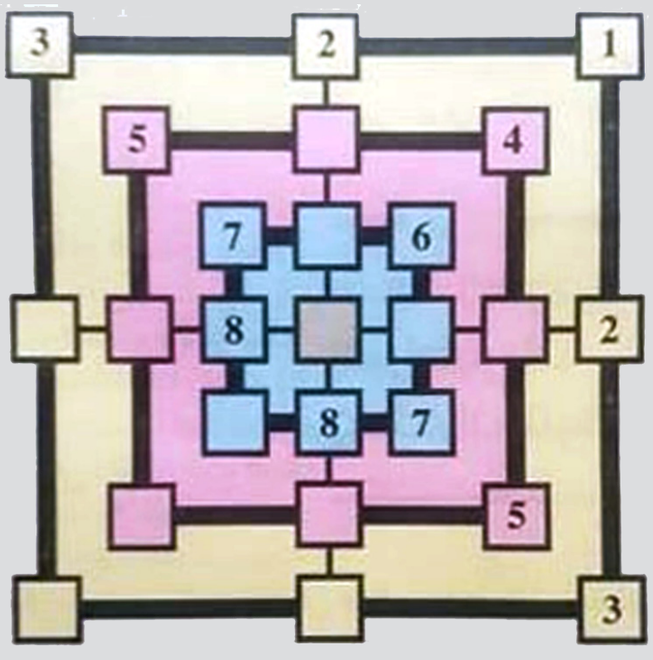

اوجد معاني ومرادفات الكلمات أفقيا وعموديا حسب التسلسل الرقمي:
1-عكس أصد الباب
2-تزدحم بالناس
3-من انواع الزهور
4-حظ
5-ذكر الدجاج
6-من الشهور الهجرية
7-طائر مائي
8-من الالوان المركبة (م)

Printed in UK
www.azzaman.com
www.azzaman.net
www.azzamanaljadeed.com
www.azzamansport.com

AZZAMAN ARABIC DAILY NEWSPAPER PUBLISHED BY AZZAMAN Foundation.
Email:postmaster@azzaman.com (or) baghdad@azzaman.com
Editor@azzamansport.com (for azzaman Sport)

الزمان
يومية عربية دولية مستقلة
AZZAMAN.COM

طبعة العراق

Azzaman Arabic Daily Newspaper Vol/29. UK Issue 8547 Sunday 26/7/2026

الزمان - السنة التاسعة والعشرون العدد 8547 الأحد 11 من صفر 1448 هـ 26 من تموز (يوليو) 2026م

زمان جديد

مقرمشات

تذكـرتُ صديقًا هنا، لـم أرَ منه إلا الخيـر .تذكرتُه أو افتقدتُـه لأنني لم أقـرأ له، ولم يتفاعل معـي منذ أكثر من سـنتين .كان يكتب أقوالًا مأثـورة، وحِكمًا، وطُرفًا سياسية، ونقدًا قد يكون لاذعًا.

صورته تذكرني بأكثر من شـخص أليـف مرّ بحياتي. خِفـتُ حقًا من أن يكون قد غضـب مني لأمرٍ ما، فترك صفحتي، وهذا يحدث كثيرًا .الحقيقة أنني نسيت اسمه أو عنـوان بروفايله، فعدتُ إلى نصوصي القديمة، لعلّي أجد خطاه أو أثرًا له.

لـم يُتعبني البحث طويلًا، فوجـدتُ تعليقًا له وهو يقول: "أحبك ."كان ذلـك رفعًا للكلفة بيننـا، وعلى كل حال، فالتعليق مرتبط بالمنشـور الذي سأنشـره في الأسفل، وهو هذه المرة مُهدى إليه.

قمتُ بالرد على تعليقه" :وأنا أحبك أستاذ نعمة، وأحب مقرمشـاتك ."فقد كان ينشـر سلسـلة من الوصلات الصغيرة والمعبرة تحت عنوان" مقرمشات ،"مثل:

"الوطن
هو هذا المكان المسوّر بالمقدّس من النصوص
والمكدّس باللصوص"

أو:

" الكراهية سهلة،
أما المحبة فتحتاج نفوسًا عظيمة.
شمس التبريزي"

أو:

" إذا ملك الأراذل
هلك الأفاضل.
إمام المتقين علي بن أبي طالب"

آخر وصلة له كانت على صورة قلب، وتحتها مكتوب:
"إذا أفرحتك عثرة أخيك،
فاعلم أن في قلبك مرضًا.
نجيب محفوظ"

بعـد مقولة نجيب محفـوظ، توقف قلـب صديقي نعمة الفـرج" أبو أصيل ،"بلا كلمة وداع، ولا رثاء، ولا حتى إعلان.

لم أكـن أعرف بخبر موته قبل عامين، لـولا تعليق يتيم لأحد أقربائه وهو يكتب" :الله يرحمك عمي أبو أصيل." كم روحًا تشـبهنا ترحـل دون أن نصافحها، وكم يلفّ الصمت، صمت القبور، قصصًا صاخبة لم يروها أحد. وكم يحمل الفراغ من" مقرمشات "لم ولن يتذوقها أحد.

وكم أنا حزين يا أستاذ نعمة، لأنك لن تستطيع قراءة ما كتبت .لكني أهدي هذا النص الذي علقتَ عليه بـ"أحبك" إلى روحك المثقفة التي انسحبت بهدوء.

أحبكم

ما زالوا يجيئون ...في الحلم ...صغارًا وبملابس العيد.
رغم إفلاسي ...أعطيهم العيديات.
نقودًا ملوّنة بصور الملوك المقتولين،
وقادة مهزومين ...يقودون جيوشًا تائهة.
ورغم خَرَسي ...أغني لهم أغانيّ الجميلة.
يضحكون ...وأنا أرقص لهم ...رغم سـاقي المقطوعة في الحرب.
أناديهم بكل الأسماء ...ويطلبون مني بكل الآباء.
وقبل أن ينتهي الحلم ...أتذكر:
أنني متُّ منذ زمن طويل.
من أنا؟ ...بل ...من هم؟
أُحبّهم يا ناس ...وسأحبّهم،
فـي الحلم ...أو حياة أخرى ...أو في ذلك الزمن الجميل.

كامل عبدالرحيم

الذكاء الإصطناعي يحقّق العلامة الكاملة في مسابقة للرياضيات

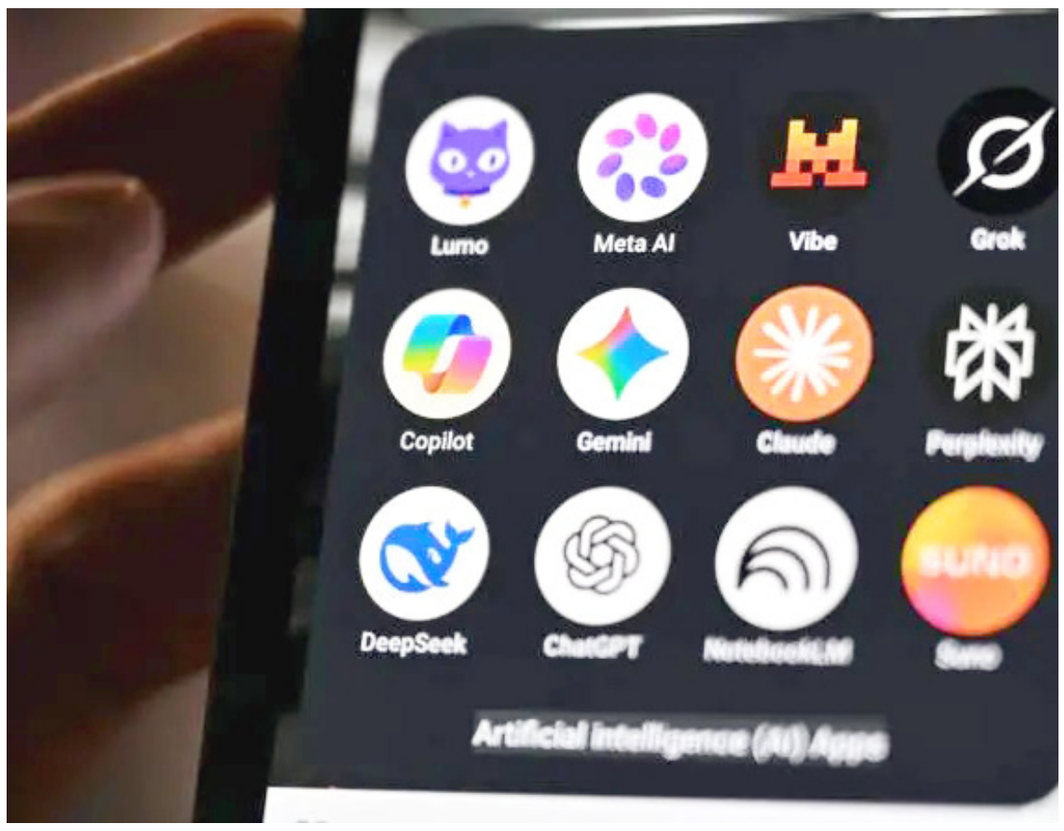

□ شـنغهاي -(أ ف ب) - حقـق الـذكاء الاصطناعـي للمـرة الأولـى العلامة الكاملة فـي أبرز مسـابقة عالميـة للرياضيـات، بعدمـا كان هذا الإنجـاز مقتصرا لسـنوات على عـدد محـدود من الموهوبين الشـباب. وقالت شركتا التكنولوجيـا الصينيتان هواوي وشياوهونغشو إن نموذجي الذكاء الاصطناعـي التابعـين لهما حققا كلاهما العلامة الكاملة 100 بالمئة فـي الإجابة عـن أسـئلة أولمبياد الرياضيـات الدولـي التي خضع لها المتنافسون البشر هذا الشهر. وكانت هـواوي وشياوهونغشـو أول شـركتي ذكاء اصطناعـي تعلنان نتائجهما، ومن المتوقع أن تحذو شـركات أخرى من مختلف أنحـاء العالم حذوهما فـي الأيام المقبلة. وقالت شياوهونغشـو في بيان هذا الأسبوع نحن سعداء جدا بهذه النتيجة، لأن تحقيق العلامة الكاملة فـي أولمبيـاد الرياضيات الدولي يُعدّ تحديا كبيرا. وأضافت لم يسـبق لأي نمـوذج لغوي كبير أن حقـق العلامـة الكاملـة وفـق آليـة التقييم الرسـمية للأولمبياد الدولي للرياضيات ،في إشارة إلى التقنيـة التي تقوم عليهـا أدوات الذكاء الاصطناعـي مثل روبوتات الدردشـة .في العام2025 ، حققت نماذج تابعة لشـركات منها غوغل وأوبن ايـه آي للمرة الأولى نتائج بمسـتوى الميدالية الذهبية، لكنها لم تتمكن من مجاراة قدرات خمسة متسـابقين بشـريين حصلوا على العلامة الكاملة. هذه السنة، شارك 666متسـابقا مـن مختلف الدول في الأولمبياد الدولـي للرياضيات الذي أقيم هذه السنة في شنغهاي. وبحسـب النتائـج الرسـمية، لم يحصل سـوى سـبعة منهـم على العلامـة الكاملـة. ويُشـترط على المشـاركين في الأولمبيـاد الدولي للرياضيات الـذي يُنظّم في مواقع مختلفـة كل عـام، ألا تتجـاوز أعمارهم 20 عاما. وأعلنت شـركة هـواوي الأربعـاء أن برنامجهـا القائـم علـى الـذكاء الاصطناعي سيليا أظهر قدرات شاملة على حل المسائل في مجالات رياضية عدة. وأعلنـت شياوهونغشـو المعروفة باسـم ريـد نـوت بالانكليزيـة، أن نموذجهـا دوتـس نـوت3,0 شـارك في الأولمبياد للمرة الأولى هـذا العـام. ولم تحصل شـركات التكنولوجيا على أسئلة الأولمبياد الدولـي للرياضيـات إلا بعـد أن أنهى المتسابقون البشر الاختبار، كمـا طُلب منهـا تقـديم إجاباتها خلال مهلة زمنيـة محددة. وأكدت شياوهونغشـو حظر أي شكل من أشـكال التدخل البشـري بشـكل تام خـلال الاختبار ،مشـيرة إلى أنّ الإجابـات التـي وفرتها أدوات الـذكاء الاصطناعي أُرسـلت إلى منظمـي الأولمبيـاد لتقييمها. في أولمبيـاد الرياضيات عـام2024 ، حققت غوغـل الميدالية الفضية، إذ حلّت أربعا من أصل سـت مسائل في غضون يومين إلى ثلاثة أيام. وقـال ديـدي داس، الشـريك فـي شـركة مينلو فنتشرز الاستثمارية الأميركيـة، إنه هو من قدّم أسـئلة أولمبيـاد الرياضيات لهـذا العام لأربعـة نمـاذج ذكاء اصطناعـي متطورة. وأضاف عبر موقع لينكد إن أن النمـاذج الأربعـة، وهي من شـركات أوبن إيـه آي وأنثروبيك وأكسـيوم ماث ومونشوت إيه آي، حصلـت كلهـا علـى 42 نقطة من أصل.42 وكتب داس لقد تجاوزت حدود الذكاء الاصطناعي رسـميا حـدود الرياضيـات فـي أولمبياد الرياضيات الدولي.

إيرباص تستعد لأطول رحلة تجارية

□ باريس -(أ ف ب) - أعلنت شركة إيرباص الجمعـة إتمامها بنجاح رحلـة تجريبية جديـدة من خلال طائرتها من طـراز إيه1000-350 يـو ال ار بين تولـوز حيث مقرها الرئيسـي فـي فرنسـا، وملبورن فـي أسـتراليا، وذلك اسـتعدادا للقيـام بأطول رحلـة تجارية على الإطـلاق سـتكون بـين سـيدني ولنـدن .صُمّمت الطائرة خصيصا للمسـافات الطويلة جدا وصُنعت لحساب شركة الطيران الأسترالية كانتاس. وأصبحت تحمل شـركة إيربـاص الرقـم القياسـي لأطول رحلـة طيـران تجريهـا طائـرة تجارية، واجتـازت خلالها حوالى 19250كيلومتـرا، خـلال الرحلة الثانيـة من رحلـة تجريبية ذهابا وإيابا لطائرة من طراز ايه 340بين باريـس لو بورجيـه وأوكلاند في نيوزيلندا، عـام 1993 . وتخطط الشـركة الأوروبيـة المصنعـة للطائـرات لتسـليم أول طائرة من طراز إيـه 1000-350يو ال ار في نيسـان/أبريل 2027 . ومن المقرر أن تطلق شركة كانتاس التي طلبت 12طائـرة مـن هذا الطـراز، خط سيدني-لندن بعد ستة أشهر.

وسـتربط هذه الرحلات السـاحل الشـرقي لأسـتراليا بالعاصمـة البريطانيـة. وأقلعـت رحلـة تولوز-ملبـورن التجريبية حوالى السـاعة 5,30 7,30 بتوقيت غرينتـش الخميـس ويتوقـع أن تهبـط السـاعة 10,45 صباحـا 00,45صباحـا بتوقيت غرينتش الجمعـة، بإجمالـي زمـن طيران يبلغ 19 ساعة و 12دقيقة .وبلغت مسـافة الرحلـة حوالـى16,900 كيلومتر، بحسـب بيانـات موقع فلايـت رادار24 . وأشـار وزيـر السياحة الأسـترالي، دون فاريل، في حزيران/يونيو، إلى أن ملايين الأشـخاص يسافرون سـنويا بين أسـتراليا والمملكة المتحدة لزيارة عائلاتهـم، أو لقضـاء العطل، أو للعمل. وكانـت أطول رحلة طيران تجاريـة أجريت على الإطلاق لنقل الـركاب من نيويـورك مطار جون إف كينيـدي إلى سـيدني، بطول 16,200كيلومتر، وأطلقتها شركة كانتاس في تشـرين الأول/أكتوبر 2019عبـر طائرة بوينـغ9-787 دريملاينر .وتوقفت هـذه الخدمة فـي آذار/مـارس 2020 بسـبب جائحة كوفيد-19 .

اليونسكو تدرج آثار مدن صور والقرم في قائمة التراث العالمي

□ باريـس -فرنسـا -(أ ف ب) -أدرجـت منظمـة الأمم المتحـدة للتربية والعلم والثقافة يونسـكو علـى قائمتهـا للتـراث العالمـي المعـرّض للخطـر، مدينـة صـور الفينيقية القديمة في جنوب لبنان التي كانت خلال الأشـهر الأخيرة هدفا للقصف الإسرائيلي، وفق ما أعلنت المنظمة على منصة إكس. كما أعلنت اليونسكو إدراج موقع خيرسونيسوس القديم والأراضي الزراعيـة التابعـة له فـي جزيرة القـرم، على قائمة التـراث العالمي المعـرض للخطـر، محـذرة مـن تهديدات خطرة تواجهه.

ولاحظـت مذكرة لليونسـكو التي تعقد لجنـة التراث العالمي التابعة لها دورتها الثامنـة والأربعين في مدينة بوسـان الكورية الجنوبية، أن موقـع آثـار صـور تعـرّض لإصابات مباشرة ولأضرار، وحال حفظه تثير قلقا متزايدا، خصوصا فـي ظل احتمـال وقـوع مزيد من الأضرار.

وأضافـت المنظمـة الأمميـة أن الظـروف المثلى لم تعـد متوافرة بشكل يضمن صون وحماية القيمة العالميـة الاسـتثنائية للموقـع، موضحة أن طلب إدراجه في قائمة التراث المهـدد بالخطر مقـدّم من الدولة اللبنانية.

وتقـع صـور على سـاحل جنوب لبنـان، علـى بعـد نحو عشـرين كيلومتـرا مـن الحـدود مـع إسـرائيل، وهـي مـن أقـدم مدن العالم المتوسـطي، حيـث أدرجت علـى قائمـة اليونسـكو للتـراث العالمـي عـام1984 ، وقد خضعت عبـر تاريخها لنفـوذ الحضارات الفينيقية والفارسـية والهلنستية والرومانية والبيزنطية.

ورحـب وزيـر الثقافـة اللبنانـي غسـان سـلامة بالقرار قائـلا إنه يعـزز اهتمـام وقلق اليونسـكو والدول الأعضاء بشـأن موقع ذي أهميـة كبيـرة في تاريـخ المنطقة التي تشـهد صراعات فـي الوقت الراهن. وتتعرض المدينة لضربات إسـرائيلية منـذ بدء الحـرب مع حزب اللـه المدعوم من إيـران في الثاني من آذار/مارس.

وأسـفر الصراع عن مقتل أكثر من 4300شـخص، كما نزح عدد كبير من سـكان المدينـة بعد إنـذارات الإخـلاء التـي وجههـا الجيـش الإسـرائيلي، إلا أن معظم السكان عادوا إليها منذ ذلك الحين.

وتضـم صـور، التي أسسـت قبل نحو 4700 عـام، موقعين محميّين مدرجَين على قائمة التراث العالمي لليونسـكو، يحتويـان خصوصا على آثار للإمبراطورية الرومانية، بينهـا قـوس نصـر ومضمـار لسـباق الخيل يعـودان إلى القرن الثانـي الميـلادي .وأصيـب أحد هذيـن الموقعـين مباشـرة فـي حزيران/يونيو بضربة إسرائيلية. وقال مسـؤول فـي وزارة الثقافة لوكالـة فرانـس بـرس آنـذاك إن الشـظايا الناجمة عن غـارات في محيط الموقع طالت عناصر أثرية، من بينهـا أعمدة وتيجـان وقطع فسيفسـاء .وفـي وقـت سـابق هذا العام اتهم سـلامة إسـرائيل بمخالفة اتفاقيـة لاهاي التي تلزم أطراف النزاعات المسـلحة الحفاظ علـى المواقـع الثقافيـة، وبعـدم احتـرام الـدروع الزرقـاء ،وهـي شارات رمزية اقرتها لجنة مرتبطة باليونسـكو لحمايـة مواقع أثرية لبنانية من بينها صور.

الإتحاد الأوروبي يغرّم غوغل

□ بروكسـل -بلجيكا -(أ ف ب)- فرض الاتحـاد الأوروبي غرامتين علـى شـركة غوغـل بقيمـة890 مليـون يـورو مليـار دولار ،فـي خطوة قد تؤدي إلى تصاعد التوتر مع الولايات المتحدة. وغرّم التكتّل المجموعـة الأميركيـة العملاقـة 460مليون يورو بسـبب تفضيل الشـركة لخدماتهـا الخاصة، مثل غوغل فلايتس للرحلات الجوية أو غوغل هوتيلز للفنادق، بشكل غير قانوني على حسـاب المنافسين في نتائـج البحث. وذكـرت المفوضية الأوروبية أن الغرامة الثانية التي بلغـت قيمتها 430 مليـون يورو، فُرضت لأن غوغل لم تسمح لمطوري التطبيقات بإظهار عروض بالمجان للمسـتهلكين خـارج متجرهـا الإلكتروني غوغل بلاي.

وقالت مسـؤولة التكنولوجيا في الاتحاد الأوروبـي هينا فيركونين بعد هذا القرار، نريد ضمان وجود مزيد من المنافسـة وتمكين شركات أخرى من الابتكار أيضا.

وأشـار مسـؤول كبير في الاتحاد الأوروبـي إلـى أن غوغـل لا تزال تواصل تفضيل خدماتها الخاصة، موضحا أن الغرامة الثانية تغطي الفتـرة ما بين آذار/مـارس2024 وكانون الأول/ديسمبر.2025

واتهمت الشركة الأميركية العملاقة الاتحاد الأوروبي بتقويض تدابير الحماية والأمان فـي متجر غوغل بـلاي. وقال المسـؤول فـي غوغل كينـت ووكـر فـي بيـان ينبغـي للتشريعات أن تحسّن المنتجات، لا أن تجعلهـا أسـوأ. وتأتي هذه الغرامـات قبـل أيـام قليلـة مـن الذكرى السـنوية الأولـى لاتفاقية الرسـوم الجمركيـة المبرمـة بين واشـنطن والمفوضيـة الأوروبية، والتي سـاهمت فـي تخفيف حدة التوترات التجارية.

وقـال الممثـل التجـاري الأميركي جيميسـون غريـر فـي بيـان أن الغرامة تشـكّل خطرا حقيقيا على استقرار العلاقات عبر الأطلسي.

وأضـاف يؤكد الاتحـاد الأوروبي باستمرار أنه يسـعى إلى تحقيق الاسـتقرار والشفافية في علاقاتنا التجاريـة، إلا أن هـذا النـوع من الإجـراءات يُثيـر حالـةً مـن عدم اليقين بشـأن صـادرات الولايات المتحدة من السلع والخدمات.

واتّهمت إدارة الرئيـس الأميركي دونالـد ترامب بروكسـل سـابقا باستهداف شـركات التكنولوجيا الأميركيـة، وهـددت بالـرد علـى الاتحـاد الأوروبي بفرض رسـوم جمركيـة . تعـد الغرامـات الأكبر بالمجمـوع ضـد شـركة واحـدة بموجـب قانـون المنافسـة الذي أطلق عليه قانون الأسواق الرقمية بعدمـا فـرض الاتحـاد الأوروبي عقوبات بقيمـة 200 مليون يورو على ميتـا و 500مليون يورو على آبـل في .2025 دخل القانون حيّز التنفيـذ في 2024 ويسـعى للحد من ما يعتبرهـا الاتحاد الأوروبي تجـاوزات شـركات التكنولوجيا الكبرى، في مسعى لضمان منافسة عادلة في المجال الرقمي.

وكانـت الغرامـات علـى غوغـل متوقعـة منـذ شـهور كجـزء من تحقيـق بـدأ فـي2024 ، لكـن بروكسل واجهت اتهامات بتأخير الخطوة خشية الإضرار بالعلاقات مـع واشـنطن .بإمـكان الاتحاد الأوروبي فرض غرامات تصل إلى 10فـي المئة من إجمالي الإيرادات العالمية للشـركة في حـال انتهاك قانون الأسواق الرقمية.

وقـال مسـؤول ثان فـي الاتحاد الأوروبـي إن قيمة الغرامات بلغت 0,22في المئـة من إيرادات غوغل. وأشارت المفوضية إلى احتمال أن تزداد الغرامـات أكثر ما لم تمتثل غوغل في غضون 60 يوما، مهددة إياها بدفعات غرامات دورية.

وأكـدت مسـؤولة المنافسـة فـي الاتحـاد الأوروبي تيريـزا ريبيرا بأن علـى المنتجـات الأفضـل أن تنجـح لأنهـا أفضـل، لا لأنهـا مملوكة للشـركة التي تدير محرّك البحـث .فـي المقابـل، ردّت غوغل بانتقاد بروكسل، قائلة إن الاتحاد الأوروبي أجبر الشركة على خفض جودة منتجاتها في التكتل.

وقال رئيس قسـم الشؤون العالمية في غوغل كينت ووكر إن الشـركة تُجبَـر علـى إزالة ميـزات البحث الفوري التي يحبهـا الأوروبيون، مثـل الأسـعار الفوريـة وإتاحـة الحجـوزات المباشـرة للفنـادق والرحـلات الجويـة والمطاعـم، وتفكيك إجـراءات الحماية الأمنية في متجـر غوغل بـلاي. وأضاف هذه ليست منافسة منصفة.

وهذه ليسـت المـرة الأولـى التي يفـرض فيهـا الاتحـاد الأوروبي غرامات علـى غوغل .فبين العامين 2017و2019، فـرض التكتل على الشركة غرامات بلغ مجموعها8,2 مليـار يـورو. وفرضت بروكسـل غرامـة قدرهـا 2,95 مليـار يورو في قضية منفصلة بموجب قواعد مختلفـة لمكافحـة الاحتـكار فـي أيلول/سـبتمبر من العام الماضي، هـدد بعدهـا ترامـب بالـرد على الاتحـاد الأوروبـي .مع ذلـك، بدا الاتحـاد الأوروبـي الخميس غير قلق بشـأن أي رد انتقامي محتمل مـن الولايـات المتحـدة .وأفادت ريبيـرا الصحافيين بأن من واجب الاتحـاد الأوروبي ضمـان تطبيق واحتـرام اللوائح التـي تعتمدها مؤسساتنا السيادية بشكل كامل.

واتفق الاتحاد الأوروبي والولايات المتحدة هـذا العام علـى معالجة الخلافـات المرتبطـة بالقواعـد الرقمية للتكتل من خلال محادثات لم تبدأ بعد. وحثّ نحو 25 مشرّعا أميركيـا مـن الحـزب الجمهوري الـذي ينتمي إليـه ترامب الرئيس الثلاثـاء علـى اسـتخدام أدوات ضد القواعـد الرقميـة التمييزية للاتحاد الأوروبي، مثل التحقيقات التجاريـة التـي قـد تـؤدي إلى فرض رسـوم جمركيـة أعلى. لكن فيركونين شـدّدت على أن الاتحاد الأوروبي ملتزم بقواعده.

إنطلاق مهرجان الثقافة الشعبية الأمريكية

□ سـان دييغـو -(الولايـات المتحـدة) -(أ ف ب)- انطلـق فـي مدينـة سـان دييغـو بولاية كاليفورنيا فعاليات ملتقى كوميك كـون ،الحدث السـنوي الأبرز في عالـم الثقافة الشـعبية الأميركية، والـذي يتميّز هـذا العـام بعودة اسـتوديوهات مارفـل إليـه بعد غياب .هذا الحدث الذي تأسس عام 1970تطور ليصبح أكثر من مجرد تجمع لعشـاق القصص المصورة، إذ بـات يجـذب حشـودا غفيـرة ونجومـا من الصـف الأول يأتون للترويـج لأفلامهم ومسلسـلاتهم الجديـدة .ينتظـر الآلاف هـذه السنة عودة اسـتوديوهات مارفل التـي كانت غائبة عـن الحدث في السـنة الماضية .خلال مشـاركتها الأخيرة عـام2024 ، فاجأت مارفل الجميـع بإعـلان عـودة روبـرت داوني جونيور إلى عالمها لتجسيد شخصية دكتور دوم، وهو شخص شـرير مُسـتوحي من شـرائطها المصـوّرة. سـتقام الفعاليـات الخاصـة بمارفـل السـبت بعـد الكشـف عـن العـرض الترويجي الأول لفيلم أفنجرز:دومزداي المقرر عرضـه في كانون الأول/ديسـمبر من إخراج الأخوين روسو.

وسـتعرض دي سـي استوديو من جانبهـا مقتطفات من مسلسـلها لانترنـز المقرر بـدء عرضـه على اتش بي او في 16 آب/أغسـطس. وسـتعقد أبل تي في مؤتمرا مدته سـاعتين لعـرض لمحة عامـة عن أعمالها الرئيسية المرتقبة بحضور عـدد مـن النجـوم، ومـن بينهـا مسلسـلات ويـدوز باي وسـيلو ودارکـر ماتـر. ويسـتمر ملتقـى كوميك كون حتى الاحد.

السجن لصاحب مطعم يقدّم المثلّجات بالنمل

□ سـيول -(أ ف ب) - يواجـه صاحب مطعم في كوريا الجنوبية حائـز علـى نجمتـين فـي دليـل ميشـلان ،عقوبة السـجن لمدة عام بسـبب تزيـين مثلجـات بالنمـل الأسـود لإضفـاء مـذاق حامض، وفق وسـائل إعلام محلية. وطالب الادعاء في سـيول بعقوبة السجن لصاحب المطعـم المجهول الذي لم يكشـف اسمه، في جلسـة محكمة عُقدت هذا الأسبوع، بتهمة انتهاك لوائح السـلامة الغذائية، بحسب مـا ذكـرت التقاريـر. وبموجـب القانون الكوري الجنوبي، لا يُسمح باسـتهلاك البشـر سـوى لعشرة أنـواع من الحشـرات، مـن بينها الجراد. لكن المطعـم متهم بتقديم حشـرات محظورة مسـتوردة من تايلاند والولايات المتحدة، بحسب بيـان صـادر عـن وزارة سـلامة الغـذاء .وذكـرت وسـائل إعـلام محلية أن النمل قُدِّم فوق المثلجات. وبحسـب الوزارة، بدأت السلطات تحقيقها العام الماضي، مشيرة الى أن الطاهـي زيّن الحلـوى المثلجة بثـلاث إلى خمس نمـلات لإضفاء مـذاق حامـض .وأضـاف البيان أنه بـاع نحو 12 ألف قطعة بقيمة 120مليـون وون 81 ألـف دولار، علـى مـدى نحـو أربعة أعـوام، حتى كانـون الثاني/يناير .2025 وطلب الادعـاء من محكمة مقاطعة سيول الغربية فرض غرامة قدرها 20مليـون وون، بحسـب الاعلام المحلي .وقـال محامـو المتهم إن الحلـوى المزينـة بالنمل لـم تقدم إلا للزبائن الذين أعطوا موافقتهم مسـبقا .وقدّم المتهـم اعتذاره عن هذه الحادثـة التي نتجت عن عدم فهمي الكامـل للوائح ذات الصلة. ومـن المقـرر أن تصـدر المحكمـة حكمها مطلع أيلول/سبتمبر.

توقيع

نحن نحتاج الوساطة وليس سوانا

حتى لو لم يكن النفي الذي صدر في بغداد حقيقياً بشـأن عدم نقل رسائل وسـاطة لعودة المفاوضات مع إيران، فأنا اصدق ما أعلنوه، بل متحمس في اقناع نفسـي بأن النفي حقيقي ولا شـيء من ذلـك قد حدث فعلاً .وليسـت هناك مبررات موضوعية لهذا الدور في هذا التوقيت.

الوساطة لها شـروط كبيرة لا تنطبق على الحال العراقي. فالوسـاطة الباكسـتانية مكتملة التأثير ولم تعلن فشـلها وتخليها عـن المهمة حتى الآن، ولا حاجة لوسـاطة عراقية ترد مع أول زيارة حكومية رسـمية جديدة وهذا يتنافى مع الأصول البروتوكولية لزيارات من هذا النوع .

العراقيون بحاجة الى وسـاطة من جهة ما، لا أعلمها يقيناً، بينهم وبين الإيرانيين، تسهم في إيقاف أية تداعيات للعمليات العسكرية الإيرانية الامريكية على الأراضي العراقية ومنها إقليم كردسـتان اذ يجري قصف شـبه يومي لمطار أربيل الدولي وترويع الأهالي.

اليوم العراق في قلب الاحداث، لكن بإمكانه أن يشق لنفسه طريقاً جديداً صحيحاً لا عوج فيه، يصل به الى شـراكات اقتصادية مع دول الإقليم، وطي صفحات سـوداء نضحت من سخام المحور الأكذوبة الذي لم يقدم للعراق نفعاً بشيء، بل استهلك شبابه وأمواله وضرب سمعته وعلاقاته مع دول كثيرة منذ أيام التدخل الاخلاقي في سـوريا ضد شـعبها الى عمليات مسـاندة في قصف دول الخليـج العربي في ضوء النـزاع الأخير بين ايران والولايـات المتحدة، والذي يفترض انّ العراق ليس طرفا فيه.

سنحتاج الى وقت لجعل العراق بيئة نظيفة، تطهر العقليات السياسـية الملوثة مما علق فيها لكي نعيد جعل العراق بلدا استقطابيا وجاذبا للاستثمارات التي تأتي قبل أن ندعوها. ليسـت عملية سـهلة أو مناورة لفظية في القول انّ العراق أولاً هو شعار قابل للتحقيق، نحتاج الى وضع مادة منهجية متدرجة ذات مضمون واحد، في جميع المراحل الدراسـية، تتناول شـعار "العراق أولاً" في كل شيء، وكيف نعمل من اجل ذلك مـن رياض الأطفال الى الدراسـات العليا، ومن المزارع المهمة وذات الإنتاجية الضعيفة وغير المدروسة الى المصانع المتوقفة والصدئة والمهجورة.

لا محاربة للفساد قبل ان نشرع بالسير في الطريق الجديد.

فاتح عبدالسلام

fatihabdusalam@hotmail.com