www.azzaman-iraq.com
www.azzaman.com
www. azzaman.net
www. azzamanaljadeed.com
www. azzamansport.com
AZZAMAN ARABIC DAILY NEWSPAPER PUBLISHED
BY AZZAMAN Foundation
Email: azzaman_iraq.com
Emial: postmaster@azzaman.com
Editer@ azzamansport.com (for Azzaman Sport)

الزمان
عربية دولية يومية مستقلة
AZZAMAN.COM

طبعة العراق

Azzaman Arabic Daily Newspaper Vol/24. Issue 7051 Wednesday 25/8/2021

الزمان – السنة الرابعة والعشرون العدد 7051 الاربعاء 17 من محرم 1443 هـ 25 من آب (اغسطس) 2021م

الصباح يكلّف رئيس الوزراء الكويتي بحضور مؤتمر بغداد ومراقبون :

العراق يعوّل على قمة الجوار الإقليمي لتحقيق شراكة واعدة تخدم المنطقة

بغداد - قصي منذر

صباح خالد الصباح

من المقرر ،انطلاق قمة بغداد للجوار الاقليمي يوم السبت المقبل بمشاركة عدد من رؤساء الدول العربية والاقليمية وبحضور الرئيس الفرنسي ايمانويل ماكرون وعدد من المسؤولين الاوربيين والامريكيين ،لمناقشة اوضاع المنطقة وانهاء حالة الخصومة بين البلدان المتجاورة بهدف تحقيق شراكات واعدة تصب في مصالح الشعوب بعيدا عن الصراعات والقطيعة والتدخل بشؤون الاخرين. وقال مراقبون ان (العراق يعول على هذه القمة لما لها من نتائج ايجابية على الاوضاع المحلية،كونها قد تشكل نقطة تحول في الواقع ،بهدف تدارك المنعطفات وارتفاع حدة الاستقطاب السياسي والمذهبي مع اقتراب موعد الانتخابات التي تسعى بعض الاطراف الى تأجيلها الى الرابع من نيسان المقبل)،مؤكدين ان (زيارة الكاظمي إلى الكويت ودول أخرى،تهدف الى اعادة علاقة العراق بمحيطه من اجل تحقيق فرص واعدة تخدم شعوب المنطقة وتنهي حالة القطيعة وفك العزلة للبدء بمرحلة جديدة تلبي الطموح وتؤسس لتعاون مبني على الاحترام وعدم التدخل بشؤون الاخرين)،واشاروا الى ان (احتضان بغداد لقمة يجتمع فيها الخصوم على طاولة واحدة ،يعد مكسبا وخطوة مهمة لضمان الاستقرار وتحقيق أجواء إيجابية بين اطراف الخلاف). ويرى خبراء ان تضييف بغداد لهذه القمة مكسب سيعزز من رمزيتها. وقال الخبير علاء مصطفى ان (القمة ليست لقاء عابر ويجب أن نفاوض من اجل استعادة دور العراق الريادي في المنطقة). واكد النائب هشام السهيل ان (العراق وعلى مدى اعوام يعيش عزلة دولية،وبالتالي فأن هذا القمة المرتقب عقدها خلال ايام ستعيد ترتيب الاوراق وستدعم خطوات العراق في بناء المستقبل،كونها ستكون منطلقاً لكسب التأييد الدولي والاقليمي للانتخابات المقبلة)،وتابع ان (القمة تمثل داعما كبيرا لاجراء الاقتراع بموعده،ولاسيما أن الفاعل الداخلي مصر على تأجيلها). وأعلنت الكويت،ممثلها الذي سيشارك في مؤتمر دول الجوار المقرر عقده في بغداد السبت المقبل.وذكر بيان امس ان (امير الكويت نواف الأحمد الجابر الصباح كلف رئيس مجلس الوزراء صباح خالد الصباح بالمشاركة في المؤتمر الإقليمي لدعم العراق المقرر عقده السبت المقبل)،وتابع ان (المشاركة بهدف دعم العملية الدستورية في العراق ومساندته في مواجهة التحديات التي تعترضه وتعزيز جهود تعزيز الاستقرار والتنمية وإعادة الإعمار ومكافحة الإرهاب والتطرف). في تطور ،حذر زعيم ائتلاف الوطنية اياد علاوي،من تفجر الاوضاع في حال استمرار سياسة المحاصصة والاقصاء والتهميش،مشيرا الى ان العراق مقبل على انتخابات باوضاع لا تسر ولا تطمئن.وقال علاوي في تغريدة على تويتر انه (سبق وأكدنا ان الانتصار العسكري الذي تحقق على الارهاب لا يعني انتهاء الحرب ويجب ان يقترن بنصر سياسي،فعوامله وحواضنه ماتزال موجودة تمهد لها المحاصصة والاقصاء والتهميش)،مضيفا (ونحن مقبلون على انتخابات باوضاع لا تسر ولا تطمئن،نحذر من تفجر الاوضاع مالم يتم تدارك هذه القضايا ومعالجتها). بدوره ،كشف النائب عن تحالف قوى الدولة الوطنية عباس صروط،عن مساعي لعرقلة اجراء الانتخابات في تشرين الاول المقبل.وقال صروط في تصريح امس ان (القوى التي لا تريد للانتخابات ان تجري في موعدها ،تسعى بشتى الاساليب والطرق لعرقلة العملية الانتخابية من بينها الاستهداف الارهابي)،مؤكدا ان (الامن الانتخابي غاية في الاهمية كما هو الحال في الامن المالي والسياسي وجميعها عوامل تؤثر على سير العملية الانتخابية). ورجحت النائبة عن الحزب الديمقراطي الكردستاني،ميادة النجار،حصول تغيير في مواقع الرئاسات الثلاث بعد الانتخابات النيابية المبكرة.وقالت النجار في تصريح امس ان (حدوث تغيير في توزيع الرئاسات الثلاث وراد ،ولاسيما انه عرف سياسي لا بند قانوني ملزم)،وأضافت ان (توزيع الرئاسات يجري وفق أتفاق بين الاطراف السياسية ،ومن الممكن ان تتغير بتغيير الاتفاقات وفقا لمعطيات الانتخابات والمقاعد البرلمانية). وأنهت مكاتب المفوضية العليا المستقلة للانتخابات الاقتراع التجريبي في محافظات السليمانية وكركوك وميسان وواسط ،لفحص كفاءة الاجهزة وسرعة ارسال النتائج في مراكز الاقتراع ،استعداداً للموعد الانتخابي في العاشر من تشرين الاول المقبل.

مدالية : قطف العراق امس ست مداليات متنوعة في بطولة العالم بالقوة البدنية المقامة حاليا في العاصمة الرومانية بوخارست

أنقرة تعلن تدمير 28 موقعاً لحزب العمال في شمال العراق

إعتقال مروّجي مخدّرات ومتهمة بتزوير سند عقار قيمته مليار دينار

المحافظات - مراسلوا (الزمان)

تمكنت مفارز مديرية مكافحة اجرام بغداد من القبض على متهمين بالتزوير والسرقة في العاصمة . وذكرت مفارز المديرية في بيان تلقته (الزمان) امس ان (مفارز مكتب اجرام الكاظمية القت القبض على متهمة لقيامها بتزويرسند عقار قيمته مليار دينار ضمن المنطقة ذاتها)،مؤكدا انه (جرى تدوين أقوالها بالاعتراف ابتدائيا وقضائيا ،حيث قرر قاضي التحقيق توقيفها وفق أحكام المادة 289 من قانون العقوبات)،وتابع البيان ان (مفارز مكتب مكافحة اجرام النهروان اعتقلت متهم بسرقة مبلغ مالي قدره 72 مليون دينار من إحدى الشقق السكنية في مجمع بسماية،وتم توقيفه وفق أحكام المادة 446 من قانون العقوبات).واطاحت وكالة الاستخبارات العسكرية،بثلاثة متاجرين مواد مخدرة في محافظة الانبار. وقال بيان لخلية الاعلام الامني تلقته (الزمان) امس انه (ضمن مساعيها لملاحقة عصابات الجريمة المنظمة،وبمعلومات دقيقة لشعبة استخبارات الفرقة العاشرة في وزارة الدفاع وبالتعاون مع استخبارات الفوج الرابع لواء المشاة 40،اعتقلت قوة امنية القبض ثلاثة متجارين لمواد مخدرة بعد نصب كمين لهم في السيطرة السكنية بالصقلاوية)،ولفت الى (تسليم المتهمين للجهات المعنية لاتخاذ الاجراءات القانونية بحقهم)،مؤكدا ان (القوات الأمنية في قيادة عمليات الأنبار نفذت واجب مشترك شمال الطريق الدولي ضمن قاطع المسؤولية من أربع محاور،اسفر عن العثور على عجلة نوع بيك اب لعناصر عصابات داعش كانت تحمل مواد دعم لوجستي ووقود)،وتابع البيان انه (تم تدمير العجلة والمواد التي بداخلها في وادي الحسينيات). الى ذلك ،اكد المتحدث باسم وزارة الداخلية اللواء خالد المحنا،استثنتاء عشرة محال فقط لبيع الأسلحة النارية في عموم المناطق. وكانت الوزارة قد أعلنت صدور تعميم بإغلاق محال بيع الأسلحة النارية،فيما حددت الجهة المسؤولة عن منح الإجازات لأصحاب تلك المحال. وانطلقت قوة مشتركة من اللواء 52 بالحشد الشعبي والرد السريع،بعملية تفتيش لملاحقة فلول داعش شرق مدينة آمرلي.وذكر الحشد في بيان امس ان (قوة مشتركة انطلقت،بعملية تفتيش لملاحقة فلول داعش شرق مدينة آمرلي ،تهدف العملية لتأمين أبراج الطاقة الكهربائية الرابطة بين ديالى وصلاح الدين). وفي النجف ،اقدم مجهولون على استهداف مركز الرافدين للحوار بقذيفة اسفرت عن اضرار مادية فقط ،بحسب شهود عيان. ووصف التيار الاجتماعي الديمقراطي الاعتداء على مقر الحزب الشيوعي العراقي في النجف الاحد الماضي ،الجبان والمعادي للقوى المدنية الديمقراطية،مطالبا السلطات المحلية في النجف ،بممارسة مسؤولياتها الدستورية في حماية مقرات الاحزاب والعمل الجاد على ملاحقة المعتدين والكشف عن مرجعياتهم السياسية وإحالتهم الى القضاء لينالوا جزاءهم العادل. وتعرض رتل لنقل معدات للقوات المحلية بين محافظتي المثنى والديوانية الى استهداف بواسطة عبوة ناسفة. واشار بيان امس الى ان (الانفجار أدى الى أضرار بإحدى العجلات ،وقد استمر الرتل بالحركة نحو وجهته المقصودة). فيما اكدت انقرة ،تدمير 28هدفاً لعناصر حزب العمال الكردستاني التركي شمال العراق.وتزامن إعلان الدفاع التركية مع تعرض قرى حدودية في قضاء بنجوين بمحافظة السليمانية الى قصف عنيف خلف اضراراً مادية.وأقدمت طائرات مسيرة مجهولة على قصف عدد من القرى الحدودية في قضاء بنجوين بالسليمانية.وقال قائممقام القضاء زانا رحمن إن (قصف الطائرات لم يخلف أضراراً تذكر،ولكنه استمر لمدة 20 دقيقة،وان المناطق التي جرى استهدافها زراعية).

قصف : اثار القصف التركي لمواقع في شمال العراق

طفولة عراقية يلاحقها السرطان
2

البارزاني يعزّي بوفاة شقيقة أمير الكويت

اربيل - فريد حسن

أعرب رئس اقلم كردستان نيجيرفان البارزاني عن تعازيه إلى أمير الكويت نواف الأحمد الجابر المبارك الصباح،بوفاة شققته بدرية. وقال البارزاني في برقية تعزية تلقت الزمان) نسخة منها انه (بحزن بالغ تلقنا نبأ وفاة شققتكم المغفور لها الشيخة بدرة الأحمد الجابر المبارك الصباح،أتقدم إلا العائلة الكرمة بخالص التعازي وصادق المواساة وأشاطرهم أحزانكم بهذا المصاب الجلل،داعا المولا عز وجل أن تغمد الفقدة بواسع رحمته ورضوانه ودخلها فسح جناته ولهمكم الصبر والسلوان). وكان العاهل السعودي الملك سلمان بن عبد العزيز وولي عهده محمد بن سلمان،قد بعثا برقيتي عزاء إلى أمير الكويت ،في وفاة شقيقته. وجاء في نص البرقيتين (علمنا بنبأ وفاة الشيخة بدرية ،وإننا إذ نبعث لسموكم ولأسرة الفقيدة بالغ التعازي،وصادق المواساة،نسأل الله تعالى أن يتغمدها بواسع رحمته ومغفرته،ويسكنها فسيح جناته،وأن يحفظكم من كل سوء). ?ونعى الديوان الأميري في الكويت،اول امس الاثنين الشيخة بدرية. وقال بيان ان (الديوان الأميري ينعى المغفور لها ،أرملة المغفور له الشيخ عبدالله الخليفة العبدالله الصباح).

الكهرباء تضع خطة لجباية الأجور من المواطنين

مجلس الوزراء يقر توصيات لرفع كفاءة إنتاج وتوزيع الطاقة

بغداد - ندى شوكت

اقر مجلس الوزراء امس جملة قرارات بشأن رفع كفاءة انتاج وتوزيع الطاقة الكهربائية في العراق . وقال بيان تلقته (الزمان) امس ان (المجلس عقد جلسته برئاسة مصطفى الكاظمي ،ضيف خلالها وكيل وزارة الكهرباء،حيث صوت على إعداد قانون لتعديل اسم الوزارة ليكون وزارة الكهرباء والطاقة المتجددة،وإحالته الى مجلس النواب)،واضاف ان (المجلس اقر توصيات الاجتماع التشاوري،بشأن تنفيذ قرار المجلس الوزاري للطاقة 59 لسنة 2020، وخطة معالجة اختناقات الشبكة بالإضافة الى مجموعة من المقررات التي تخدم عملية إنتاج الطاقة الكهربائية،وترفع من كفاءة عملية التوزيع والإنتاج)،وتابع ان (المجلس وافق على تأسيس شركة عامة بأسم الشركة العامة لتوزيع كهرباء الفرات الأوسط،برأسمال مقداره تريليون 443 مليارا دينار،،على أن تتولى الكهرباء اتخاذ الاجراءات المحددة في المادة رابعا من قانون الشركات العامة رقم 22 لسنة 1997المعدّل)،مشيرا الى ان (المجلس اقر ايضا مذكرة مبادئ التعاون مع شركة جي اي الأمريكية،لاستكمال المرحلة الثانية من برنامج الصيانة السنوية المتعددة الخامسة ،وكذلك مقترح برنامج صيانة سنوية لوحدات الانتاج تمتد لخمس اعوام مقبلة). واعلنت الوزارة عن تفعيل الجباية وفق آلية ومنظور جديد يشتمل على تغيير سعر التعرفة لتتلائم مع مستوى الخدمات المقدمة في ظل غياب التخصيصات من الموازنة العامة لتستطيع الوزارة الإيفاء بإلتزاماتها. وذكرت الوزارة في بيان تلقته (الزمان) امس ان (الكهرباء نظمت اجتماعاً موسعاً ترأسه الوزير وكالة عادل كريم بحضور حشد من موظفي الوزارة لمناقشة آليَّة تنفيذ خطة الوزارة القصيرة و المتوسطة والطويلة الأمد)،واضاف ان (الاجتماع تطرق الى الهجمات الاعلامية التي تعرضت لها الوزارة بعد العمليات الارهابية التي طالت ابراج نقل الطاقة ،حيث كانت الشائعات تعمل بمنهج عكسي ضد الانجاز الوزاري ،ولكن الوزارة حرصت على نشر الحقائق وتوضيحها من خلال خطابها الرسمي عبر القنوات كافة لإيضاح الموقف امام الشارع)،واكد كريم ان (مستويات الطاقة المتاحة حالياً بلغت 19.500 – 21.000 ميكاواط التي سترتفع بمعدل 5000- 6000 ميكاواط خلال السنة المقبلة)،مبينا ان (طموحنا يتمثل في رفع ساعات التجهيز بعد تاهيل شبكات نقل وتوزيع الطاقة وقمع الارهاب المخرب للانجاز الحكومي)،مشيرا الى (تفعيل الجباية وفق آلية ومنظور جديد يشتمل على تغيير سعر التعرفة لتتلائم مع مستوى الخدمات المقدمة في ظل غياب تخصيصات الوزارة من الموازنة العامة لتستطيع الوزارة الإيفاء بإلتزاماتها ،مع مراعاة توفير الدعم الحكومي للمحافظات الفقيرة وزيادة ساعات التجهيز بالطاقة لتتمكن من خلق فرص عمل تسهم في رفع مستواها الاقتصادي)،داعيا الى (تفعيل عمل بعض دوائر واقسام الوزارة عن طريق رسم خطط تكتيكية تحمل بين ثناياها تصور جديد لرسالة الكهرباء واهدافها ،كما تضمن تسيّد العمل الجماعي بروح الفريق بين القيادات والملاكات العاملة ونبذ الخوف والتردد والمحسوبية والتفكير خارج الصندوق لحل الازمات وإيجاد الحلول).

العمل يطلق مستحقات المعين المتفرّغ

بغداد - الزمان .. دعت هيئة رعاية ذوي الاعاقة والاحتياجات الخاصة في وزارة العمل والشؤون الاجتماعية المستفيدين من راتب المعين المتفرغ الى التوجه لمنافذ الصرف الالكترونية في بغداد والمحافظات لاستلام مستحقاتهم المالية .وقال رئيس الهيئة احمد هادي بنية في بيان تلقته (الزمان) امس (انجزنا جميع الاجراءات المتعلقة باطلاق راتب المعين المتفرغ للمستلمين سابقا،من الشمول الجديد للعام الماضي والمتبقين من شمول عام 2019 الذين كانوا بانتظار إشعار الصرف من المصارف المعنية وهي كل من الرافدين والرشيد واشور)،واضاف ان (الهيئة ملتزمة بالتوقيتات التي حددتها سابقا لاطلاق راتب المعين المتفرغ في موعد اقصاه يوم 25 من كل شهر ،وانها مستمرة في عملها لحسم الملفات العالقة وإيصال الحقوق لمستحقيها وفق القانون رقم 38 لسنة 2013).

الصحة : إرتفاع الشفاء ووفيات كورونا تسجّل 75حالة

بغداد - ياسين ياس

رصدت وزارة الصحة 7670 اصابة بفايروس كورونا وشفاء اكثر من عشرة الاف حالة وبواقع 75 وفاة جديدة في عموم المحافظات. واوضح الموقف الوبائي اليومي ،الذي اطلعت عليه (الزمان) امس ان (عدد الفحوصات المختبرية التي اجرتها الوزارة لعينات مشتبه اصابتها بالفايروس بلغت 42 الفا،حيث تم رصد 7670 اصابة بكورونا في عموم المحافظات)،واضاف ان (الشفاء بلغ 10242 حالة وبواقع 75 وفاة جديدة)،وتابع ان (اكثر من 131 الف شخص تلقى جرعات اللقاح المضادة في مراكز الوزارة المنتشرة ببغداد والمحافظات). وتداولت مواقع التواصل الاجتماعي توجيه حكومي يفيد بمنع اي شخص او وافد غير حاصل على اللقاح من الدخول الى محافظة كربلاء خلال زيارة الاربعينية. وبحسب البيان الذي شدد على ان (يكون الزائر حاصل على جرعتين تطعيم ،حيث بلغت وزارة الخارجية جميع سفاراتها في العالم عند اصدار تاشيرات دخول للعراق لابد من اثبات شهادة التطعيم والا لايستطيع السائح الدخول وسوف تمنح الحكومة تاشيرة مدتها 15 يوم لزيارة الأربعين لجميع زوار العالم والعدد سيكون خمس الاف شخص)،وتابع ان (اللجنة العليا اشترطت على اي موكب يريد المشاركة بالخدمة والعزاء بكربلاء لابد أن يكون جميع افراده حاصلين على اللقاح او يبادرو من الان باخذ اللقاح لأن المدة بين الجرعة الأولى والثانية ١٥ يوما ،وأما بشأن فحص بي سي ار للزوار من الخارج سيكون بمطارات العراق بسعر 60 الف دينار للمسحة الواحدة ،ولن يلغي هذا الفحص حتى مع التطعيم وسعر التأشيرة بمطارات العراق 80 دولار ومدتها 15 يوما فقط). وافادت وزارة الصحة السعودية بتسجيل 353إصابة جديدة بكورونا وشفاء 456حالة وبواقع سبعة حالات خلال الساعات الماضية. وزدادت حالات حمل المراهقات أو الفتيات الأصغر سناً في جنوب أفريقيا منذ بدء تفشي كورونا . وأظهرت إحصاءات حديثة لوزارة الصحة في إقليم خاوتنغ ان (أكثر من 23ألف قاصرة أنجبن مولوداً بين نيسان عام 2020 آذار الماضي ،من بينهن 934 فتاة دون 14 عاماً من العمر). وفوائد لقاحات كورونا تفوق كثيرا خطر الإصابة بشلل الوجه النصفي ويعرض الحمل المبكر الفتيات للوصمة وقد يؤدي أحياناً إلى زيجات قسرية،ما يضطرهن إلى ترك الدراسة ويجعل منهن رهائن للفقر والمساعدات العامة. وقال مسؤول عن شؤون الصحة والتغذية في منظمة سايف ذي تشيلدرن مارومو سيكغوبيلا إن (تحول طفلة إلى أم يدمي القلب،فالأطفال عليهم أن يعيشوا طفولتهم لا أن يرزقوا بدورهم أطفالاً،ومن المؤسف حقاً معرفة أن الفتيات اللواتي أنجبن العام الماضي كن بالكاد في سن المراهقة،وقد يؤدي الوباء إلى تراجع لا يمكن عكسه وضياع التقدم بالنسبة إلى الفتيات)،داعيا السلطات إلى (تسهيل نشر المعلومات الضرورية بشان وسائل منع الحمل والوقاية من الأمراض المنقولة جنسياً).

مدير سي آي إيه يلتقي سرّاً في كابول نائب زعيم طالبان

□ واشنطن – (أ ف ب) : عقد مدير وكالة الاستخبارات المركزية الامريكية وليام بيرنز اجتماعا سريا مع نائب زعيم طالبان الملا عبد الغني برادر في كابول،وفق ما أوردت صحيفة "واشنطن بوست" امس،في لقاء هو الأعلى مستوى بين مسؤول أميركي وقيادي في الحركة المتطرفة منذ استعادت السيطرة على أفغانستان.

ويدل قرار الرئيس الامريكي جو بايدن إيفاد بيرنز المعروف بانه الأكثر حنكة بين دبلوماسييه،الى كابول على خطورة الأزمة التي تشهدها إدارته في مواجهة عمليات الإجلاء الفوضوية لآلاف الأميركيين والأفغان من كابول.

والملا عبد الغني برادر الذي كان رئيس المكتب السياسي لطالبان في قطر هو الرجل القوي الجديد للنظام الذي وضع يده على السلطة في كابول.

لم تكشف صحيفة "واشنطن بوست" مضمون المحادثات بين برادر ورئيس وكالة الاستخبارات المركزية الأميركية (سي آي إيه) لكن من المرجح أن تكون تناولت مهلة عمليات الإجلاء من مطار العاصمة الأفغانية حيث لا يزال آلاف يحتشدون على أمل الرحيل خوفا من حكم الإسلاميين.

كثف الأميركيون جهودهم الثلاثاء لإجلاء آلاف الأفغان والأجانب من كابول في أسرع وقت ممكن بعدما حذرت طالبان من انها لن تسمح بهذه العمليات بعد مهلة أسبوع.

وستبحث قمة افتراضية لمجموعة السبع وضع عمليات الإجلاء بعد ظهر الثلاثاء.

وليام بيرنز

الملا عبد الغني برادر

وسبق أن تولى بيرنز منصب السفير الأميركي في روسيا والأردن،ثم عينه الرئيس الأسبق باراك أوباما مساعدا لوزير خارجيته.

وهو الذي يقف خلف التقارب مع إيران الذي حصل في عهد الرئيس الأسبق الديموقراطي،بإجرائه مفاوضات سرية مع هذا البلد الخصم في 2011 و 2012 في عمان،رغم انقطاع العلاقات الدبلوماسية بين الطرفين.

وعي شعبنا الديني مضاد لما يجري بأفغانستان

ربما تكون مظاهر (الحاكمية) التي كانت ترفعها طالبان قد بدا عليها شيء من التخفيف الذي سببه التطورات التي طالت مسيرة الحركة خلال العشرين سنة الاخيرة، ادت (اي الحرب) الى تفاهمات ماكانت طالبان لتخطو اليها قبل و خلال احداث سبتمبر 2001 و ما بعدها من حرب دولية انتهت بعودة الحركة بحكم الواقع مستفيدة من فهمين، فهم الدور الامريكي في ادارة الازمات، و تجربة الاداء السياسي غير الناجع لحكومات افغانستان التي لم تتعض لتنشيء مجتمع دولة متدفق الاستمرارية.

اكتب عن المقارنة بين المثالين اللذين استحضرهما المصدومون- و ما كان لهم ان يُصدموا- بما جرى في افغانستان، ليقولوا بأمكانية تكرار المشاهد في العراق، غير اخذين اختلاف طبيعة الثقافة الدينية و القومية و جذورها المتباينة بين شعبين وان يشتركان في تعدد الاعراق، و حمل السلاح في قضية التحرر، و دخول العامل الخارجي في ازالة نظام و دعم نظام، مع فوارق، ليس اقلها ان عين النظام الذي دفع طالبان خارج السلطة، تفاهم معها للعودة، و فارق اخر، هو فهم و تبني الحاكمية ليس فقط عند التنظيم المسلح الذي تنقل من حركة جهادية الى سلطة الى مطارد ثم الى سلطة واقصد طالبان، بل و عند اغلب المجتمع الافغاني في اجياله الحالية، و بين بعض الحركات العراقية و قسم من اجيال العراق.

لا اريد توسعا في الشرح بما لا تسمح مساحة المقالة، و اختصر بطلب ان يستوعب المصدومون المتخوفون من تكرار التجربة،و ان يدركوا الظروف القومية و الاجتماعية التي دفعت تاريخيا فصائل طلبة المدارس الدينية الاسلامية في افغنستان و شبه القارة الهندية للتمسك بالتحوير التاريخي الذي قدم الخوارج خصما في الدولة الاسلامية في مطلع تفجر النزاع المعروف بين الكوفة و دمشق في اواخر العقد الهجري الرابع.

كذلك اعتقد انه و مثلما للفريق الكوفي تناسل عقائدي هو و الفريق الدمشقي، و تفرعات فرقية فرضتها تبدلات مجتمعية، فأن الفريق الخارجي لم يكن عقيما في ضخ فرقه عبر كل زمان، و العبرة ليس في وجود فرق بل بوجود قبول اجتماعي لها دون اغفال موقف السلطة والتي اتفقت هي و المجتمع عندنا(هنا احدد مجتمعنا ربطا بالعنوان) على اصالة في النفور من التشدد الذي يرفض اليسر الذي اورده الكتاب الكريم نصا لا يحتمل الاجتهاد ضده، و بالتالي فمكانة التشريع للحياة هي مكانة انشأها القران العزيز الذي لا يمكن ان تصادره مجموعة عقائدية تاريخية لتقدم نفسها صاحبة احقية يوم عارضت تحكيما سياسيا ايام معركة صفين، و اجتهدت رأيا يقول ان لا حكم الا لله، بعد ان ارتبكت بقرارها تارة تؤيد الحرب و تارة تمتنع و تارة تتأول قبول التحكيم ثم ترفضه .

لم يكن المجتمع الكردي و الكردستاني في عقيدته الدينية و الاجتماعية الا مجتمعا وسطا بغالب اغلبيته، وقد تعايش مع الفرق و الاديان الاخرى و الاعراق المتماسة معه بعيدا عن تيار الفرقة الخارجية، متبنيا عبر مراحل الحكم التي كان فيها محكوما من اخرين و حاكما لنفسه بكردستان العراق لاحقا، متبنيا للمدنية التي تمتزج مع سماحة الدين الاسلامي بلا راديكالية عقائدية شعبية، دون ان تخلو الساحة من عناصر هي في عددها اقل من عناصر متشددة موجودة في ساحات اخرى لشعوب بعضها عاش في قلب اوروبا .

نعم لقد عشنا و قاتلنا ضد التنظيم الذي اجتاح محافظات عراقية، و قبلها صددنا المجموعات التي لم يفرزها مجتمعنا طبيعيا، بل افرزتها سياسات الحكومات السابقة في العراق و غير العراق وايضا لتتخلص من افعالها بعد ذلك فتيسر الهجرة للقتال في سوح التصارع الماركسي الاسلامي، مثلما جرى لاحقا فجرت هجرة للقتال في العراق.

لكن لو تمعن المتابع في عمق و ظاهر مجتمعنا فلن يجد اي اشارة و لو ضعيفة، لسوابق او لواحق قبول للنكوص -في- و تقليد التجربة الافغانية، و مع ذلك فأن الوعي الحزبي و السياسي و الاداء الناجح للبرلمان و الحكومة بكردستان اثاره المهمة الاصيلة في الحفاظ على نقاء التجربة من خطر لا يؤتمن.

□ سكرتير المكتب السياسي للحزب الديمقراطي الكردستاني.

فاضل ميراني

اربيل

غارات جوية على غزة رداً على إطلاق بالونات حارقة من القطاع

مقتل فتى فلسطيني برصاص الجيش الإسرائيلي خلال مواجهات في الضفة

□ نابلس (أ ف ب) – قتل فتى فلسطيني امس الثلاثاء برصاص الجيش الاسرائيلي في شمال الضفة الضفة الغربية المحتلة خلال مواجهات اندلعت بعدما دخلت القوات الإسرائيلية مخيم بلاطة قرب مدينة نابلس لاعتقال شخص. وقالت وزارة الصحة الفلسطينية في بيان (استشهد الطفل عماد خالد صالح حشاش (15عاما) بعدما أدخل فجر اليوم (الثلاثاء) مستشفى رفيديا الحكومي مصابا برصاصة حية في الرأس).

وأكد الجيش الإسرائيلي أنه نفذ عملية خلال الليل في المخيم لتوقيف مشتبه فيه وأوضح خلال عملية قام بها الجيش الإسرائيلي الليلة الماضية لاعتقال مطلوبين في مخيم بلاطة للاجئين أطلقت النيران الحية على الجنود من أسطح المباني. ورد الجنود بإطلاق النار على مصادر إطلاق النار.

واوضح الجيش انه (بعد تنفيذ عملية الاعتقال حصلت أعمال عنف شملت إلقاء الطوب وأشياء أخرى من أسطح المباني المجاورة على قوة الجيش الإسرائيلي).

يعارض النشطاء الفلسطينيون في الضفة الغربية اقتحام الجيش الاسرائيلي لمخيماتهم أو قراهم فتقع مواجهات واشتباكات في كل مرة تنفذ فيها القوات الإسرائيلية اعتقالات أو اقتحامات، بحسب مصادر أمنية فلسطينية.

مواقع حماس

وشنّ الطيران الحربي الإسرائيلي منتصف ليل الإثنين-الثلاثاء غارات جوية على مواقع تابعة لحركة حماس في جنوب قطاع غزة وشماله، وذلك رداً على بالونات حارقة أطلقت من القطاع باتجاه جنوب الدولة العبرية حيث تسبّب بعضها باندلاع حرائق.

وقال مصدر أمني في غزة لوكالة فرانس برس إنّ (طيران الاحتلال نفّذ عدّة غارات جوية عدوانية على مواقع لفصائل المقاومة في مدينة غزة وخان يونس جنوب القطاع وفي جباليا ، ممّا أسفر عن وقوع أضرار مادية من دون أن نبلّغ عن إصابات).

من جهته أكّد الجيش الإسرائيلي في بيان أنّ (عدداً من مقاتلاته الحربية استهدفت موقعاً لتصنيع الأسلحة تابعاً لحماس في خان يونس ومدخل نفق تحت الأرض في جباليا وموقعاً لإطلاق صواريخ يقع تحت الأرض بالقرب من منازل ومدرسة في الشجاعية، أحد أحياء مدينة غزة).

وأوضح الجيش أنّ (الضربات جاءت رداً على إطلاق حماس بالونات حارقة على الأراضي الإسرائيلية انطلاقاً من القطاع خلال النهار). وكانت بالونات حارقة أطلقت نهاراً من قطاع غزّة تسبّبت باندلاع حرائق في جنوب إسرائيل، كما أعلن عناصر سلطة الإطفاء الاسرائيلية.

اشعال نيران

والبالونات الحارقة أداة يستخدمها نشطاء فلسطينيون بهدف إشعال النيران في الحقول الزراعية الإسرائيلية المحاذية للقطاع.

وتحمّل اسرائيل حركة حماس مسؤولية أي خروق مصدرها القطاع الذي يخضع منذ 15سنة لحصار إسرائيلي مشدّد ويعيش فيه أكثر من مليوني نسمة.

وأصيب نحو 41فلسطينياً السبت بينهم طفل بجروح خطيرة، بنيران إسرائيلية خلال مواجهات دارت على الحدود الفاصلة بين إسرائيل والقطاع، وفق وزارة الصحة في القطاع.

واعلن الجيش الاسرائيلي أنّ (جندياً من حرس الحدود الاسرائيلي اصيب بجروح خطيرة بنيران حيّة انطلقت من غزة ويتلقى حالياً العلاج الطبي في أحد المستشفيات).

وفي 21 أيار/مايو، أعلنت إسرائيل وحماس وقفاً لإطلاق النار أنهى تصعيداً دموياً بين الطرفين استمرّ 11 يوماً وأسفر في الجانب الفلسطيني عن سقوط 260 قتيلاً بينهم 66 طفلاً ومقاتلون، وفي الجانب الإسرائيلي عن سقوط 13قتيلا بينهم طفل وفتاة وجندي.

تشييع : فلسطينيون يشيعون جثماني شخصين قتلا في مخيم جنين بالضفة الغربية

وفاة الرئيس التشادي السابق حسين حبري في سجنه بالسنغال

□ دكار، (أ ف ب) – توفي الرئيس التشادي السابق حسين حبري عن 79 عاما في السنغال حيث حكم عليه بالسجن مدى الحياة عام 2016 بعد إدانته تهمة ارتكاب جرائم ضد الإنسانية في ختام محاكمة غير مسبوقة، كما أعلن وزير العدل السنغالي مالك سال امس الثلاثاء.

وقال الوزير السنغالي لشبكة "تي أف أم" إن "حبري انتقل الى رحمة الله" فيما أفادت وسائل الإعلام السنغالية أنه توفي جراء إصابته بكوفيد-19.

حسين حبري

قوى سياسية تخشى تكرار سيناريو الإنتخابات الماضية

إجتماع مرتقب لحث المقاطعين على المشاركة وحسم موعد الإستحقاق

بغداد - الزمان

تخشى قوى سياسية وفعاليات شعبية في العراق ,تكرار سيناريو الانتخابات الماضية بتزوير ارادة الناخبين والتلاعبا بمصير الاقتراح المرتقب ,وسيط ضغوط باتجاه توسيع المشاركة الدولية للإشراف على الاستحقاق الذي تسعى الحكومة لإقناع القوى المقاطعة بالعودة إلى السباق الانتخابي.

وقال مستشار رئيس الوزراء العراقي لشؤون الانتخابات حسين الهنداوي في تصريح امس إن (الانتخابات ستجرى في موعدها المعلن، ولا هناك أي نية لتأجيلها ، حتى ولو كان ليوم واحد، وهذا الأمر عليه إجماع سياسي وإصرار حكومي كبيرين).

مشيرا الى ان (دعوات بعض الأطراف لتأجيل الانتخابات غير ملزمة للجهات الحكومية ، كما أن مقاطعة بعض الأطراف السياسية لا يترتب عليها أي أثر قانوني أو فني يؤثر على مجريات العملية ، فهذه قرارات سياسية لا قانونية لها على موعد الانتخابات أو شرعيتها).

وتترقب الأوساط السياسية , اجتماعا سياسيا موسعا يضم قادة القوى السياسية الفاعلة إلى جانب رئيس الوزراء مصطفى الكاظمي، بغية التوصل إلى قرار حاسم بشأن السجال الحاصل على إجراء الانتخابات في موعدها من عدمه.

وقال عضو تيار الحكمة الوطني رحيم العبودي ان (اجتماعا مهما سيضم القوى السياسية الفاعلة والمؤثرة، بحضور الكاظمي والمفوضية العليا المستقلة للانتخابات ,لمناقشة موضوع الاقتراع).

قرار حاسم

مبينا ان (الاجتماع يهدف للخروج بقرار حاسم بشأن إجراء الانتخابات النيابية مع استمرار إصرار بعض القوى على المقاطعة حتى الآن).

لافتا الى الى ان (الاجتماع سيضم كل القوى السياسية ضمن مسعى لدفع المقاطعين الى العودة للتنافس الانتخابي، كما ستصدر خلاله قرارات، وربما يشكل صدمة لبعض القوى التي قاطعت الاستحقاق).

ونفت المفوضية وجود نية لتأجيل الاستحقاق الانتخابي، مؤكدة اكمال طباعة ورقة الاقتراع وسجل الناخبين.

وقال مسؤول اجراءات التدريب في دائرة العمليات بالمفوضية داوود سلمان خضير في تصريح امس إن (مجلس المفوضين يؤكد على اجراء الانتخابات في موعدها المحدد ولا نية لتأجيلها) ,واضاف أن (جميع الاجراءات في طور الاكتمال وفق الجدول الزمني العملياتي الذي اعد من قبل دائرة العمليات في المفوضية لغرض اجراء الانتخابات في موعدها).

مشيرا الى (انجاز طباعة ورقة الاقتراع وسجل الناخبين، والانتهاء من نشر محطات ومراكز الاقتراع للناخبين، العام والخاص والنازحين، واجراء المصادقة على اجراء الاقتراع العام والخاص وبرنامج احتساب الاصوات والشكاوى والطعون). في غضون ذلك ,علقت اللجنة الامنية العليا للانتخابات، عن اوضاع قضاء الطارمية وتأثيرها على سير الانتخابات المقبلة. وقال المتحدث باسم اللجنة اللواء غالب العطية في تصريح امس انه (سيكون لنا اجراءات مشددة في مراكز الاقتراع بالطارمية وجهود امنية مضاعفة بالتعاون مع الجهات الساندة هناك).

مؤكدا (عدم تأثير الهجمات الارهابية على سير العملية الانتخابية، وان القوات الامنية لديها الخبرة في التعامل مع هكذا اوضاع كما كانت في وقت سابق مع تنظيم القاعدة حيث اجريت العمليات الانتخابية وفوتت الفرصة على الارهابيين في التاثير على عملية الاقتراع).

مشيرا الى ان (هناك خططا لعزل تاثيرهم سواء على الانتخابات او اختيار المواطن وسلامته، وجميع الامور مؤشرة وموثقة وسيتم اجراء تنفيذها بصورة سلسة وامنة).

حسين الهنداوي

رحيم العبودي

أشياء لا غنى لها عن المال

يتحدث الكثير من الناس عن اشياء لاتشترى بالمال كالسعادة والصحة والنوم والحياة وراحة البال وغيرها ورغم أني لأول مرة أقول كلاما لا اؤمن به ,لان كل ماذهب إليه هؤلاء الناس هو في واقع الحال الذي تُحترم فيه الكرامة والحياة والصحة والمعرفة وغيرها من مفردات الحياة الأساسية ولا تُباع أو تُشترى بالمال يكون كلامهم صحيحا (100بالمئة) ولاغبار عليه إطلاقا ,ولكن وفي هذه الحال التي نحياها جميعا أغنياء وفقراء حيث أصبحت نظرة الناس إلى المال على انه شئ لايعلُ عليه شيء آخر فكم من صاحب مال هوى به الزمن بسبب أو بآخر فأصبح في نظر أكثر الناس موضع عطف واستهانة وذهبت مكانته ووجاهته واحترامه مع ماله؟ وكم من صاحب جاه ومال حتى وان كان قد حصل على ماله وجاهه بطرق غير شرعية تراه يتقدم الناس ويُهاب جانبه ويحترمه الفقير قبل الغني ؟ وهل رأينا غنيا قد عانى في كيفية علاج مرضاه والتجأ إلى المستشفيات العامة التي رغم إمكانياتها لاتعالج حتى الفقير بسبب ارتباط أطبائها بعياداتهم الخاصة والتي ستفشل إذا اخلص أطبائها بعملهم في المستشفيات العامة مع الأخذ بالاعتبار أن هنالك من الأطباء مَن لديهم مِن الحرص والضمير الحي مايجعلهم غير مشمولين بما ذكَر أعلاه والمقصود بهَ هم فقط الأطباء التجار الذين اتخذوا من هذه المهنة الشريفة كمصدر رزق ليس إلا كأمثالهم من المدرسين التجار أصحاب الدروس والدورات الخصوصية ؟ وهل سمعنا بفقير احتاج إلى قنينة دم فتسابق الناس للتبرع بها له بينما لو احتاج غني ذلك لما استطاع منتسبوا مصرف الدم من تنظيم صفوف المتبرعين ناهيك عن الاتصالات التي لاتنقطع عنه للاطمئنان على صحته وسلامته والتسابق في القول له (أبو فلان بس كول احنه عندك)؟ ثم ألا ترون أن الغني والوجيه يختار أحسن جامعات العالم للحصول على المعرفة التي يرغبها وبإشراف أفضل المدرسين والأساتذة بينما يتحسر الفقير على مقعد دراسي ربما لعدم حصوله على الدرجة التي تؤهله لذلك بسبب انشغاله بعمل لتأمين كتبه وقرطاسته ورزقه ولا يستطيع شراء ساعة لمعرفة قيمة الوقت والزمن الذي لايشترى بمال؟ وكم من حامل شهادة قد تكون ذات اختصاص نادر ويعمل سائق تكسي أو عامل بناء أو بائع متجول او حتى صباغ احذية بينما نجد بعض اللذين لايستطيعون فك الحرف كما يقول إخواننا في مصر يشغلون الوظائف التي يريدونها بسبب امتلاكهم للمال والجاه والعلاقات الخاصة والعامة؟.

إذن فأن الحياة والصحة والاحترام والمعرفة والزمن وحتى النوم مفردات حياتية تحتاج إلى مايدعمها ويحركها لكي تدوم وتستمر والمال هو هذا المحرك الداعم لكل هذه الأساسيات الحياتية كما جاء في قوله تعالى(بسم الله الرحمن الرحيم ,المال والبنون زينة الحياة الدنيا ,صدق الله العظيم) حيث قدم المال على البنين ، رغم إنها قد تكون موجودة بدون هذا المال عند اللذين يفهمون معانيها وهم قليل في زمن أصبح المال وللأسف سيدا لايجارى . ولابد من الإشارة هنا إلى ان ما جاء في هذه المقالة لايتعرض للأغنياء والمساس بهم أو الإساءة لهم بل لتوضيح الدور المؤسف للمال الذي صار بكل أسف أساسيا ومتحكما بمصائر الناس ومستقبلهم .

خالد السلامي

بغداد

طفولة عراقية يلاحقها السرطان والزهراء تاج يزيّن رأسها

بغداد - ميادة حمزة الحسيني

مصابيح متوهجة واجنحة فراشات ترفرف حول السرير بصمت وجمال.

تملأ المكان عبيراً وفرحاً، اذا ما ابتسمت تركض بأقدامها الصغيرة حين ينزل المطر تتراقص ضاحكة وتنتظر خيوط الشمس لتنسدل بين تلك القطرات لتمسك الوان قوس قزح.

تتعثر بزهور تنتظرها بحب سالت منها قطرات الندى حين مرت بقربها و تناثرت اوراقها سرورا وفرحا .

امسكت بلعبتها وتوسدت ذراع امها ونامت بهدوء مثل ملاك ابيض كل مافيه القلب والوجه معا .

في ليلة فُتح باب غرفتها تسلل شر وخوف الى سريرها وامتد اليها في الظلام ظل اسود ارعبها وسيطر على انفاسها اخذت تقاوم وتدفعه بيدها وتصرخ ولا يسمع صراخها أحد...غرز انيابه في جسدها النحيل صرخت بقوة صرخت ومدت يدها لتمسك ضوء اجنحة الفراشات لكنها كانت قد غادرتها باكرا ارادت ان ترى النور لتتسلق هاربة لكنه اختفى هو الآخر وهرب.

لم يحتمل براءة تلك العينين، هرب ذلك الظل وتوعدها بالعودة مرة اخرى...غادرها متلصصا متواريا.

استيقظت مهزوزة الجسد مرتعبة الملامح تحدق حولها لا احد بقربها .كان قد سرق ابتسامتها بعثر الدمى وحطم الالعاب وسلبها الفرح ،الازهار في بستانها تناثرت حزنا واختفى صوت العصافير وتلاشت الوان قوس قزح .

ومنذ ذلك الحين وزهراء تصارع الالم وترده بقوة رغم صغر سنها وبراءة طفولتها تجابه ذاك اللعين المسمى بالسرطان . يسرق خصلات شعرها كل يوم وتراه حولها يتساقط في كل مكان لكنها ما زالت تبتسم وتبحث عن بصيص أمل رغم سقوط شعرها الذي كانت تتباهى به فيما مضى .

كابوس اقتحم حياتها فجأة واصبحت حياة والديها تتشح بالسواد لكنك حين تنظر لعينيها وعمق روحها تشعر وتتيقن بانها ستنتصر .

ابتسامتها مصدر الهام وامل لكل من اصيب بهذا المرض تمتزج روحك بروحها حين تنظر اليها فلا تملك الا ان تتبع اخبارها وتبحث عنها رغما عنك وتدعوا لها ليل نهار ان يمدها الله بالشفاء.

مع كل نظرة لابتسامة ثغرها تعطيك زهراء فسحة امل وجمال حياة لا يراها الا من كان بنقاء قلبها .

حكاية زهراء

ادعو الله لها بالشفاء و ان تزهر حياتها وتعود الالوان وتحلق الفراشات حولها من جديد وتملأ ضحكاتها .

هذة حكاية زهراء ذات الثلاثة اعوام هاجمها شبح المرض الخبيث دون رحمة وظهرت اعراضهُ في اليوم الثاني من ايام عيد الاضحى في السنة الماضية .

فبعد اجراء الفحوصات تبين انها مصابة بسرطان الدم اللوكيميا .

اخذت الجرعات وهيَ تتعالج على امل الشفاء ولم يبخل والدها وأقاربه في تكفل مصاريف علاجها حتى وصلوا لأقصى درجات الحاجة بسبب حالتها الصحية وتكاليف علاجها الكبيرة. لا تتوقف المصيبة هنا فقط لان ام زهراء لم تكن تتقبل ذلك الامر لأنها ستفقد ابنتها وستنطفئ انوار وجهها وسترحل باي لحظة تاركة خلفها ذكريات جميلة . ووالدها الذي يسعى بكل قوته ان يحتوي امها ويقف بجانبها ويوفر حاجته من مال لأجل علاجها ويخفي امامها الالم والحزن على حال زهراء .

العشرات بل الالف مثل زهراء بانتظار التفاتة ورعاية من كل مقتدر وصاحب ضمير حي ويعرف معنى الانسانية .

يجب ان يكون هناك دعم كبير وخاصة من قبل الحكومة في تكفل مثل هذة الحالات اسوة بدول العالم التي تخصص مستشفيات لمرضى السرطان بصورة شبه مجانية ومتابعة مباشرة من قِبل الحكومة والمسؤولين .

ملاحقة : أطفال يلاحقهم السرطان

مؤسسة الزمان العراقية الدولية للصحافة والنشر
اسسها سعد البزاز في 10 – 4 – 1997
تصدر عنها
○ الزمان (يومية سياسية) ○ الزمان الرياضي (يومية رياضية)
○ الزمان الجديد (شهرية عامة) ○ الف باء (مجلد ثقافي)
(الزمان) تصدر بطبعات دولية وتوزع في انحاء العالم
الطبعة العربية
توزع في الجمهورية العربية السورية والمملكة الاردنية الهاشمية صباح كل يوم
شركة التوزيع في سوريا مؤسسة الوحدة للتوزيع – دمشق
شركة التوزيع في الاردن – عمان
طبعة الخليج
تطبع بمطابع الأيام للصحافة والنشر – البحرين

الطبعة الدولية
تطبع في لندن وتوزع في أوربا وشمال افريقيا
طبعة العراق
بغداد – البتاويين – محلة 101 – زقاق 71 – مبنى 28
الطباعة : شركة الانس للطباعة والنشر - البريد الالكتروني anaas_designer@yahoo.com
هاتف مدير الاعلانات : +964(0)7722298638
مكاتب ومراسلون
باريس – برلين – بروكسل – نيويورك – روما – انقرة
دمشق – القاهرة – تونس – الدار البيضاء – الجزائر – رام الله
– نواكشوط – الخرطوم – طرابلس – بيروت – دبي – عمان

Published in Baghdad - London - Manama
Founder: Saad Al Bazzaz 10 - 4 - 1997
Printed in Baghdad and London
عنوان مكاتب بريطانيا
18 - 20 Dailing Road , Hammersmith, London, W60 JB
Tel: +44(0)20 8563 1000
E-Mail: postmaster@azzaman.com
العنوان الالكتروني
www.azzaman.com

رئيس التحرير
سعد البزاز
Edtior- in chief: Saad Al Bazzaz
رئيس تحرير الطبعة الدولية
فاتح عبد السلام
رئيس تحرير طبعة العراق
أحمد عبد المجيد
الزمان AZZAMAN.COM يومية عربية دولية مستقلة

البرلمان يعرب عن القلق من إرتفاع أسعارالمحاصيل الزراعية :

رفع صرف الدولار غير المسوّغ إنتفى بصعود النفط وسد العجز

بغداد - الزمان

اعرب البرلمان عن قلقه من استمرار ارتفاع اسعار المحاصيل الزراعية في الاسواق المحلية في ظل اصرار الحكومة على ابقاء سعر صرف الدولار غير المسوغ ,برغم انتفاء الحاجة وصعود اسعار النفط وسد عجز الموازنة.

وقال عضو لجنة الاقتصاد النيابية مازن الفيلي في تصريح تابعته (الزمان) امس ان (قرار وزارة الزراعة باعادة فتح الاستيراد يؤكد تلاشي مسوغات رفع سعر صرف الدولار، فمرة اخرى تتساقط الاعذار التي تم بموجبها رفع سعر الصرف ، اذ ان ارتفاع سعر النفط في الاسواق العالمية اسهم كثيراً في سد عجز الموازنة ، كما وفر اموالاً طائلة للعراق التي لم تنعكس حتى الان على مشاريع خدمية يحتاجها المواطن)، وتابع ان (تأثير رفع سعر الصرف اضر كثيراً بالطبقات الفقيرة , حيث ارتفعت المواد الغذائية و الخضر الى اسعار غير معقولة , الامر الذي دفع الوزارة الى اصدار قرار برفع المنع عن استيراد بعض انواع المحاصيل نتيجة انخفاض انتاجها محليا، وهو ما يعني ان ربط الزيادة بسعر الصرف من اجل دعم المنتج المحلي لم يكن قراراً صائباً بعد ارتفاع اسعار للمحاصيل و السلع بشكل ملفت)، واضاف (نعتقد ان قرار رفع سعر الصرف غير المحسوب قد اتى بنتائج عكسية و ادى الى حالة من الفوضى الاقتصادية ولم يحقق الاهداف المرسومة ,فلم يقلل يوقف الاستيراد او تسرب العملة الصعبة الى خارج العراق، فما زال البنك المركزي يبيع الدولار يومياً بل و يزيد احياناً عن معدل البيع في الاشهر التي سبقت قرار رفع سعر الصرف)، مطالبا الحكومة والبنك المركزي بـ(اعادة سعر صرف الدولار الى ما كان عليه و ايقاف حالة العبث بالاقتصاد المحلي).

محاصيل زراعية

وأعلن المتحدّث باسم الزراعة حميد النايف في وقت سابق، موافقة الوزير محمد كريم الخفاجي، على السماح باستيراد خمسة محاصيل زراعية بسبب انخفاض انتاجها محلياً.

وقال النايف في بيان اول امس إنه (استناداً إلى المعطيات الواقعية حصلت موافقة الخفاجي على السماح باستيراد المحاصيل الزراعية الثوم والطماطة والبصل والرقي والبطيخ)، واضاف انه (سمح باستيراد المحاصيل من المنافذ الحدودية، بأستثناء محصول الطماطة يكون استيراده حصراً من منافذ زرباطية والشيب والشلامجة،والمنذرية)، وتابع ان (ذلك جاء نتيجة لانخفاض انتاج تلك المحاصيل محلياً وبالتزامن مع الزيارة المليونية وكثرة المواكب الحسينية التي تحتاج إلى هذه المنتجات الزراعية).

ووصفت وزارة التخطيط، ارتفاع الأسعار في الأسواق بالمسألة الطبيعية.وقال المتحدث باسم الوزارة عبد الزهرة الهنداوي في تصريح امس ان (ارتفاع الأسعار مسألة طبيعية ترتبط بتغيير سعر صرف الدولار أمام الدينار)، مبينا ان (أسعار السلع في الدولار بقيت ثابتة الا انها أرتفعت بالدينار مما تأثر على مستوى التضخم في بادئ الأمر ,حيث قفزت نسبة التضخم الى 3.5 بالمئة وبعد ذلك بدأ يأخذ حالة الاستقرار وعلى مدى الأشهر الماضية بلغ الإرتفاع التراكمي نسبة 1.6 بالمئة ، وهي حالة الإستقرار عقب القفزة الأولى التي شهدتها الأسعار).

حميد النايف

محمد كريم الخفاجي

عبد الزهرة الهنداوي

خبير جيولوجي يناشد الكاظمي :

إنصاف أصحاب الكفاءات

دولة رئيس مجلس الوزراء السيد مصطفى الكاظمي المحترم

تحية طيبة:

بعد عودتي الى ارض الوطن في شهر ايلول 2011 بعد احدى عشرة سنة قضيتها في التدريس في الجامعات الليبية كوني حاصل على الدكتوراه في الجيوفيزياء (استكشاف نفطي) تم تعييني مدرسا في جامعة الموصل / كلية العلوم- قسم علوم الارض ضمن قرار عودة الكفاءات. حينها قدمت طلبا لترقيتي الى درجة استاذ مساعد كون لدي 6 بحوث منشورة ورفض طلبي كون البحوث منشورة قبل تاريخ التعيين. على اي حال بعد تعييني بدأت العمل في وضع منهج قسم الاستكشافات النفطية لمدة ستة اشهر متواصلة من العمل المضني (وبمؤازرة ادارية من قبل د.مروان متعب) .

ثم تطورت الفكرة (لكي لاأطيل عليكم) الى قسم هندسة المكامن النفطية (وهو القسم الوحيد في العالم بهذا الاختصاص الدقيق) والتي اخذت مني جهد ستة اشهر اخرى من البحث في الانترنت اضافة الى العبء التدريسي الذي كنت اقوم به. وهكذا تم افتتاح كلية هندسة النفط والتعدين في جامعة الموصل عام 2013. وكان المنهج الذي وضعته هو الحافز في افتتاح الكلية. بعد افتتاح الكلية ولعدم وجود استاذ مختص بتدريس مواد هندسة المكامن النفطية التخصصية لهذا تفرغت لتحضير المحاضرات المتعلقة بهذا الاختصاص وبدأت من الصفر لانها ليست اختصاصي ولكن بالتعب المستمر وبفضل من الله اصبحت خبيرا فيها بشهادة الطلبة والكلية.

مكامن نفطية

وقمت بتأليف كتابين منهجيين باللغة الانكليزية احدهما مبادئ هندسة المكامن النفطية لطلبة السنة الثانية والاخر هندسة المكامن النفطية التطبيقية لطلبة السنة الثالثة. وقدمت طلب الى الكلية لغرض طبعها على نفقة الجامعة خدمة للطلبة وللمسيرة العلمية ولكن تم رفض الطلب كون درجتي العلمية مدرس وليس استاذ مساعد حسب التعليمات الموجودة. وعليه قمت بتوزيع الكتابين للطلبة كملف بي دي اف مجانا لفائدة الطلبة. كما ان تأليفي لهذين الكتابين كافية لترقيتي الى درجة استاذ مساعد ولكن هذا ايضا تم رفضه كون اختصاصي الدقيق جيوفيزياء وليس هندسة مكامن.

بعد هذا التعب والجهد المضني في خدمة الجامعة والوطن تمت احالتي على التقاعد لبلوغي السن القانونية 60 عاما بتاريخ 2021/2/9 براتب تقاعدي 375 الف دينار عراقي بعد ان قضيت 9 سنوات في الخدمة الجامعية (حيث تمت معاملتي كموظف وليس استاذا جامعيا كون التعليمات تنص على ان يكون لدى التدريسي خدمة جامعية اكثر من 10 سنوات لكي يعامل كتدريسي عند احالته على التقاعد وينشمل بمخصصات الخدمة الجامعية) ولدي خدمة عسكرية خمس سنوات ونصف قبل عام 2003 خلال الحرب العراقية الايرانية وحرب الكويت وتحسب مضاعف. وبذلك بلغ مجموع خدمتي 20 سنة وباقل راتب تقاعدي نصف مليون يستقطع منه 125 الف دينار شهريا توقيفات تقاعدية عن الخدمة العسكرية ويبقى الصافي 375 الف كما اسلفت. وقدمت طلب لاضافتي خدمتي الجامعية في ليبيا ورفض الطلب كون خدمتي في الجامعات العراقية اقل من 10 سنوات.وحسب التعليمات في قانون الخدمة الجامعية رقم 23 لسنة 2008 المعدل في البند خامسا من المادة 11) تضاف الخدمة خارج القطر اذا كانت خدمة التدريسي في الجامعات العراقية 10سنوات فاكثر).

اعادة نظر

وعلى ضوء هذه القوانين والتعليمات المجحفة احلت الى التقاعد بدون رغبتي وعدم وجود استاذ بديل يقوم بتدريس المواد التي كنت اقوم بتدريسها وبهذا الراتب المتدني علما انني حاصل على الماجستير والدكتوراه بدرجة امتياز بعد اكتشافي لحقول نفطية كثيرة في الصحراء الغربية.

اتوسم فيكم خيرا دولة رئيس مجلس الوزراء باعادة النظر في القوانين والقرارات المعمول بها لتشجيع عودة الكفاءات الى ارض الوطن من خلال الامور الاتية:

1- استثناء التدريسيين الجامعيين ذوي الاختصاصات النادرة من التقاعد بعمر 60 عاما خدمة للمسيرة العلمية ومصلحة الطلبة.

2- اضافة الخدمة الجامعية خارج القطرللتدريسي بعد تثبيته في الخدمة الجامعية داخل القطر بعد مرور سنة واحدة من تعيينه.

3-ان لا يكون الراتب التقاعدي لحملة الشهادات العليا (الماجستير والدكتوراه) اقل من 1 مليون دينار.

وعلى هذا اتمنى من دولتكم اعادتي الى الوظيفة خدمة للصالح العام ومصلحة الطلبة والقسم العلمي الذي اسسته.

ولكم فائق الشكر والتقدير.

المواطن

د. عصام محمد صالح يوسف النجار

دكتوراه في الجيوفيزياء (استكشاف نفطي)مؤسس قسم هندسة المكامن النفطية في جامعة الموصل

مصطفى الكاظمي

التجارة : قريباً سنشرع بتوزيع الدفعة الثانية من السلة الغذائية

بغداد - الزمان

تفقد وزير التجارة، علاء الجبوري، عددا من وكلاء الغذائية في منطقتي الكمالية والنهران ببغداد ,للاطلاع بشكل ميداني على نوعيات مفردات السلة الغذائية المجهزة للمواطنين.

وأكد الجبوري في بيان تلقته (الزمان) امس امس ان (الوزارة عازمة على استقرار مشروع السلة الغذائية وتجهيز مفرداتها للمواطنين بشكل منتظم ومستقر).

واضاف ان (التجارة مستنفرة بشكل كامل لغرض تجهيزمفردات السلة الغذائية وانها بصدد وانها بصدد اعداد خطة لتجهيز الدفعة الثانية من مفردات السلة الغذائية بعد النجاح الذي تتحقق في الدفعة الاولى)، مشيرا الى ان (الحكومة من خلال برنامج السلة الغذائية كان الهدف هو تأمين الوضع الغذائي خاصة للعوائل الفقيرة واستقرار مشروع السلة الغذائية بعد ان عانى نظام البطاقة التموينية من مشاكل كبيرة بسبب قلة التخصيصات المالية)، داعيا الوكلاء الى (التعاون لغرض استقرار تجهيز السلة الغذائية والاسراع في ايصالها للمواطنين دفعة واحدة)، مؤكدا ان (الوزارة بصدد معالجة المشاكل التي حصلت خلال توزيع الدفعة الاولى واتخاذ خطوات سريعة لانجاح توزيع الدفعة الثانية التي سيتم الاعلان عنها قريبا)، لافتا الى (عزم الحكومة على انجاح مشروع السلة الغذائية وتأمين كافة مفرداتها خلال الشهرين المقبلين واعداد ميزانية متكاملة للعام المقبل)، وتابع ان (المرحلة المقبلة تتطلب الكثير من الحرص والكثير من الوعي لانجاح مشروع السلة الغذائية بما يساعد ويساهم في معالجة الوضع الغذائي خاصة للمناطق الفقيرة التي تعاني من مشاكل اقتصادية كبيرة الامر والذي يتطلب من وكلاء المواد الغذائية الاسراع في تجهيز كميات مفردات السلة الغذائية بما يتيح للمواطن استلام المفردات الغذائية الموجودة في السوق المحلية ، وبذلك نستطيع تأكيد انه بمجرد استقرار السلة الغذائية ,فأن المواطن الفقير يتساوى مع ذوي المردود العالي في الحصول على مواد متكاملة).

مواد غذائية

واشار الى ان (اهمية الاسراع في تجهيز مادة الطحين الموجودة لدى وكلاء المواد الغذائية ,حيث رصدنا عد استلام اعداد كبرى من المواطنين حقوقهم حتى الان ، ولاسيما ، ان مادة الطحين من النوعية الجيدة وتم التدقيق فيها من قبل الفرق الرقابية التابعة للوزارة).

مقابلات

الباحث المصري معتز سلامة لـ (الزمان) :

صحوة جديدة فيما يتعلّق بالدولة الوطنية وهزيمة الإرهاب

القاهرة - عكاب سالم الطاهر

على هامش معرض القاهرة الدولي للكتاب ، التقت الزمان الباحث المصري الدكتور معتز سلامة .

كانت المرة الاولى في اللقاء التداولي الذي تم صباح يوم الخميس ، الاول من تموز الماضي في مبنى جريدة الاهرام المصرية ، حيث

مركز الاهرام للدراسات السياسية والاستراتيجية . حينها استضاف المركز وفدا مكونا من 30شخصية عراقية توزعت على مختلف اطياف النخب الفكرية والثقافية والسياسية ، ومن رابطة المجالس الثقافية. وعلى مدى ثلاث ساعات ، دار حوار فكري بين الوفد العراقي وخبراء وباحثي المركز. وتكرر اللقاء ، بناءً على رغبة متبادلة ، مساء السبت الثالث من تموز . وتضمن حوارا حول عدد من القضايا الراهنة التي تحظى باهتمام الرأي العام في البلدين الشقيقين : العراق ومصر. من هو الباحث ؟ رئيس وحدة الدراسات العربية والاقليمية.

ومدير برنامج الخليج العربي بمركز الاهرام للدراسات السياسية والاستراتيجية منذ عام 2014.

حائز على الدكتوراه في العلوم السياسية من جامعة القاهرة 2008. متخصص في النظام الاقليمي العربي . من دراساته المنشورة : كتاب (مصر في التقارير الدولية) يكتب بشكل منتظم في .2008 عدد من التقارير العربية . من ذلك : تقرير حالة الامة العربية الصادر عن مركز دراسات الوحدة العربية. زار العراق مرتين. 2013 وعام 2014. والقى محاضرة في جامعة الكوفة. وعقد لقاءات مع شخصيات دينية وسياسية. مقهى ريش ؟! واخترنا مقهى ريش التراثية ، المطلة على ميدان طلعت حرب في قلب العاصمة المصرية، مكاناً للقاء. على طاولة في مقهى يعبق فيها عطر التراث ، كان الحوار. حرصت على ان لا يكون ذلك بصيغة السائل والمجيب ، بل كنا ، متحدثان ومستمعان ، بالتناوب.

الحاضر وملامح المستقبل يقول الباحث معتز سلامة : رغم التحديات ، فان التفاؤل بالوضع العام ، يبقى مهماً.

والتفاؤل ثقة بالقدرات وبالتالي انتزاع النجاح. ونلاحظ ، يقول الباحث ، صحوة جديدة في ما يتعلق بالدولة الوطنية وهزيمة قوى الإرهاب. يضيف : ملامح التفاؤل نجدها في مشاهد عديدة من الوضع العام. منها : حركة البناء والتعمير في مصر والاردن، وملامح عودة العراق لامته. كما ان وسائل التواصل الاجتماعي قد احدثت انتشارا افقيا للهموم العربية مع حالة من التقارب .ولم يحدث هذا سابقاً. النجاة من الكارثة ويرى محدثنا ان بعض الاقتصاديات العربية ، ورغم وباء كورونا وال.

لقاء: معتز سلامة خلا اللقاء الصحفي

كلمات الحسين ترّن في سمع الزمن

-1-

قال الامام الحسين (عليه السلام) :

□ وعلى الاسلام السلام اذ قد بُليت الأمة براعٍ مثل يزيد ○

قد تسأل :

متى قال الامام الحسين (عليه السلام) ذلك ؟

والجواب

قال ذلك حين التقاه مروان بن الحكم في اواخر رجب سنة 60هـ وقال له بالحرف الواحد :

" يا أبا عبد الله :

اني لك ناصح ،

فأطعني ترشد

فقال له الحسين (عليه السلام) :

وما ذاك ؟

قل حتى أسمع ،

فقال مروان :

اني آمرك ببيعة يزيد فانه خيرٌ في دينك ودنياك "

فجاء جواب الامام الحسين (ع) حاسما وواضحا حين قال :

□ وعلى الاسلام السلام اذ قد بليت الأمة براعٍ مثل يزيد ،

ولقد سمعتُ جدي رسول الله (ص) يقول :

الخلافة محرمة على آل ابي سفيان "

-2-

بلغت الحماقة والصفاقة وحسابات المصالح الشخصية عند (مروان بن الحكم) – وهو من أخبث الانتهازيين –ان يدعو الامام الحسين (ع) لمبايعة يزيد ...

وينصحه بذلك لما في مبايعة يزيد من الخير في الدنيا والآخرة ، في هذيان مُقرف غريب عجيب ...

وكيف سوّغت له نفسه الآثمة ان يضع نفسه في موضع الناصح لسيد شباب أهل الجنة وريحانه رسول الله (ص) الامام الحسين (عليه السلام)؟

ليس عجيبا من مروان ان يدعو أنصاره لمبايعة يزيد بن معاوية ،

ولكن دعوته للامام الحسين (ع) لمبايعة يزيد تحمل من الصلف والوقاحة والجرأة على الله مالا يوزن بأثقل الجبال .

-2-

معظم الناس لا تُشغلهم الاّ القضايا الخاصة بهم في حاضرهم ومستقبلهم ، وهم لا ينفكون عن السعي الحثيث والعمل الجاد من أجل تطوير حياتهم نحو الأحسن والأفضل ، ولهم في ذلك حسابات تطول ..

كل ذلك بعيداً عن الحسابات الرساليّة ، حيث لا يُدخلون في حساباتهم المسائل المرتبطة بالدين وموقف الحكام منه ، ولا تحملهم الانتهاكات الفظيعة للقيم المقدسة على يد الحكام الطغاة من رسم الخطط لمواجهة التحدي السافر لما يجب ان يُصان ويحفظ لو بسفك المهج وتقديم القرابين .

وهذا ما سارع الى بيانه الامامُ الحسين (عليه السلام) ليعلمنا كيف يجب ان يكون موقفنا ازاء الاسلام العظيم رسالة الله الخالدة .

انّ الذين لا يفكرون الاّ بأنفسهم ولا يهتمون الاّ بشؤونهم الخاصة ما هم الا ورثة لمروان بن الحكم – شبيه ابليس في خطاياه وآلاعيبه – .

أما الحسينيون فانهم يدركون بأنّ الاسلام لو لم يكن أعزّ على الحسين من نفسه لما افتداه بنفسه وأهل بيته الطيبين وصحبه الابرار .

وهنا يكمن الدرس العظيم .

الله الله في دينكم ولا تشغلنكم عنه الشواغل ...

وليجد فيكم حَمَلَةَ مشعل الهداية والحرية والدفاع عن القيَم المقدسة ، بعيداً عن المداهنات والمجاملات الرخيصة وكونوا جنداً للرسالة ولا تكونوا جندا للظالمين والمنحرفين .

حسين الصدر

Husseinalsadr2011@yahoo.com

الإنتخابات بين الطموح والواقع

تُشكل الانتخابات العراقية التي من المفترض ان تجري في موعدها في العاشر من شهر تشرين الاول من العام الحالي ، نقطة تحوّل في منهجية العمل السياسي فيما لو توفرت الظروف المناسبة لأجرائها ، اي لو تمكنت الحكومة من فرض القوانين الصارمة لمحاسبة من تُسول لهم انفسهم من سرقة ارادة الناخب ومحاولة تزوير الانتخابات ، وايضاً منح مفوضية الانتخابات الصلاحيات الكاملة والحرية الكافية من اداء واجباتها بعيداً عن سلطة الاحزاب..

تلك الاجراءات التي تثير مخاوف بعض القابضين على السلطة بقوة السلاح والمال وسياسة "التفاهم مع الشركاء" المبنيّة على قضم حق المواطن لحساب السياسي ، لذا ظهرت سحب التشويه والتشويش وصاحبها اضطراب في التصريحات ، وخلل في منظومة التفاهمات السياسية ، وخوف من مجهول قادم ، الكل يشير لهُ بالتصريحات لكن لا يتجرأ بالدخول بتفاصيله ، وفي خضم الاضطراب السياسي وعدم السيطرة على "اسهال التصريحات والتغريدات " تولدت قناعة جديدة لدى المواطن ، ان بعض السياسين وان وصلوا السلطة باصوات المواطنين لكنهم لا يمثلون إلا طموحاتهم الشخصيةِ واطماعهم ، ولا يمكن لاحتياجات المواطن ان تكون ضمن اولوياتهم ، لذا اصبحَ المواطن في حيرة من امره

اما مشاركة فاعلة بنية التغير

او عزوف كامل بنية عدم اضفاء الشرعية للعملية الانتخابية ..

وفي الحالتين يُضيف هذا الموقف قلقاً جديداً مضافاً للمنحدر الجوي السياسي الخطر الذي اصابَ العملية السياسية ..

ومابين طموح السياسي في التشبث بالسلطة ، وطموح المواطن في ازاحة السياسي القابع على الصدور دون إنجاز ،

يبقى الواقع العراقي يشهد ترديا يصلح لان يكون مُجلداً يتحدث عن قصص الدمار والانهيار والنكبات التي اصابت المحافظات العراقية وحولتها الى اطلال ، وبقايا بنايات ، وكانها اليوم خرجت من الحرب ، ناهيك عن بؤس الخدمات ، وانعدام فرص العيش الكريم ..

فعلاً نحنُ بحاجة الى ثورة انتخابية قادرة على كبح جموح الطامحين للوصول الى السلطة بلا عطاء ، والطامعين بنهب خيرات العراق ..

ثورة بنفسجية يشارك بها الجميع من اجل رسم معالم وطن جميل الجميع يشارك في بنائه ..

ثورة انتخابية خسائرنا بها سقف زمني بسيط يمثل الوقت المستقطع من حياتنا في الخروج من المنازل الى صناديق الانتخاب ، ونكسب بها وطن حر ، وشعب كريم ، وحياة منعمة ، وخيرات لاتُسرق ..

وجيل قادر على النهوض والمشاركة الفاعلة في اللحاق بركب الدول المتطورة ..

ثورة الانتخابات ثورة وطن .

كريم كامل الدليمي

بغداد

الدروس المستنبطة

في خلال السنوات العجاف التي مرت على بلادنا وشعبنا الصابر المحتسب والتي شهدت انواعا كثيرة من الظلم والفساد والطائفية المقيتة والولاءات لدول الجوار والتي اسهمت في تدمير البلد من خلال خططها العدوانية لتحطيم البنى التحتية للبلد من مصانع ومعامل انتاجية وكذلك التأثير السلبي على الواقع الزراعي من خلال عدم دعم الفلاحين او استيراد الالات والمكائن الزراعية الحديثة والسبب معروف لابقاء العراق دولة مستوردة في كل المجالات من جهة وللتأثير ومنع تقدمه من جهة اخرى وثالثة لابقاء الهيمنة السياسية وحسب الرغبات للمحتلين .

ان الانتخابات القادمة والتي تفصلنا عنها اقل من شهرين لابد للناخب الوطني والمخلص ان يحترم رأيه ويتعاطف مع الوطن والشعب وليس مع الاحزاب والشخوص الذين كانوا ومنذ عام الاحتلال جزءا من اليات وادوات تدمير البلد من اجل مصالحهم ومصالح اسيادهم وللحفاظ على كرسي السلطة لنهب خيرات البلد ، وعليه لابد لشعبنا ان يستنبطوا الدروس ويتعلموا معنى واهمية الانتخابات واقامة البرلمان في حياة الامم لان البرلمان اذا ما انتج اشخاصا لاهمّ لهم غير احزابهم والدائرة الاقتصادية لاحزابهم التي انهكت ميزانية البلد واوجدت الفساد من خلال بيع كراسي السلطة والفساد المالي والاداري وايجاد وجه جديد من السرقة من خلال العقود الوهمية مع شركات وهمية بمليارات الدولارات اضافة الى طوابير الفضائيين الذين نخروا ميزانية البلد واليوم يتحمل الشعب اعباء فساد الذين جاؤوا على ظهر الدبابة الامريكية وبالتعاون بين ايران واسرائيل لتحطيم العراق واعادته الى ما قبل القرون الوسطى .

ان من الدروس المهمة اننا نتعاون يدا بيد من الشمال الى الجنوب وان نمتنع عن التصويت لقوائم الاحزاب بل نختار المستقلين حزبيا والمنتمين للعراق والعاملين لخيره ورفع معاناة شعبه واعادته كما كان الى المحافل الدولية باسمه الشامخ عراقا مستقلا ابيا ذات سيادة وبعيدا عن التدخلات والاملاءات الخارجية

لمى الربيعي

بغداد

الأديبة الأردنية إنصاف قلعجي: الدخول إلى عالم حميد سعيد ليس سهلاً

كتاب جديد يغوص عميقاً في التجربة الشعرية لشاعر عراقي

سلام الشماع
عمان

غلاف الكتاب

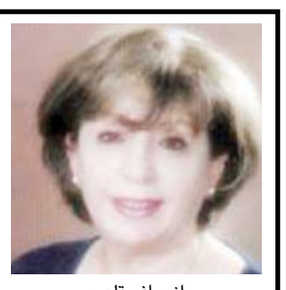

انصاف قلعجي

تعتقد الأديبة الأردنية إنصاف قلعجي أن الكتابة عن الشاعر العراقي حميد سعيد تعني أن تضع أصابعك في جمر حرائقه واشتعالاته، وتدخل في أزقة لا تعرف لها خروجاً، وفضاءات تبهرك بنورها وتوهجها. ففي كل ركن اعتزل فيه، وما كانت عزلة بقدر ما كانت ضجيج الروح، ترى بحدسك أشخاصاً ومقاهي بغداد ووجوها من الحلّة وقادة عسكريين ومدنا صاخبة وأنهارا وصيادين وطفلاً يضج بالأسئلة في طرقات الحلّة، وجوهاً تحسها من دون أن تراها، فحركة الحياة هناك مستمرة في ذاكرة هذا الموريسكي الذي لا يتعب... أبدت قلعجي اعتقادها هذا في مقدمة كتاب جديد أصدرته في العاصمة الأردنية عمان، عن دار هبة ناشرون وموزعون بعنوان (تطواف في حدائق الموريسكي – عن الشاعر حميد سعيد)، قدمت فيه قراءات مميزة عن تجربة الشاعر الذي يقيم في عمان، منذ كارثة غزو العراق.

يلح على المؤلفة سؤال دائم: ما العلاقة بين الشاعر أي شاعر وقصيدته ؟ هل القصيدة هي الوجه الآخر للشاعر؟ وربما وجدت الجواب في كتاب الشاعر الأقرب إلى السيرة الذاتية "البحث عن أسرار القصيدة" الذي صدر عام 1988، وتتساءل ما إذا كان هذا الكتاب هو السيرة الذاتية للشاعر أم هو سيرة القصيدة وهل هناك اختلاف بينهما؟

يقول الشاعر: ".. وقد حاولت الإيحاء بعلاقة ما بين السيرة الذاتية للشاعر والسيرة الذاتية للقصيدة في كتابي (الكشف عن أسرار القصيدة) وعلاقتها بالمكان في كتابي الآخر (المكان في تضاريس الذاكرة)".

تصورات دقيقة

انتقت إنصاف، في كتابها، درراً من شعر حميد سعيد ومكنوناته لبناء تصوراتها الدقيقة والعميقة عنه، ووقفت عند محطات وتطورات في هذه التجربة الثرة فجاء الكتاب جديدا في منهجه ومضمونه (على الرغم من الدراسات الكثيرة التي تناولت شعر حميد سعيد) وقدم الكتاب حميد الشاعر الثمانيني الان في كل أطواره واشتعالاته وامتلأ الكتاب بالصور المنتقاة والمعبرة عن الكثير مما خطه حميد واراد التعبير عنه، كما يقول المثقف الأردني إسماعيل أبو بندورة. حيث نجد في الكتاب سلاسة ونعومة يستشعرها المرء من قلم كاتبة عودتنا على الكتابة الملفتة والنوعية والمتضمنة للموقف العربي الأصيل الذي لا ينثني أمام الفاجع أو تزعزعه الإحن. ترى المؤلفة أن شاعراً كبيراً مبدعاً مثل حميد سعيد لا يحتاج إلى مقدمة للتعريف به، فهناك عشرات الكتب والدراسات حول تجربته الشعرية الثرية، وكذلك مراسلاته مع الشاعر سامي مهدي، ورسائل الشاعر والرسام والناقد حمدي مخلف الحديثي إلى حميد سعيد، وحواره مع الشاعر والكاتب هادي دانيال وحوارات متعددة مع الشاعر والكاتب إدريس علوش وحواراته مع الشاعر هشام عودة وحواراته مع الناقد نضال القاسم والكاتب والناقد سليم النجار وغيرهم.إن التجربة الحياتية والإبداعية لحميد سعيد ثرية بما تشمله من قراءات متنوعة وسفر عاشه بكل غناه من أناس وثقافة وأماكن متنوعة وتاريخ حضاري، منذ نشأته في العراق، ثم التزامه المطلق بقضية فلسطين، ثم إسبانيا ثم المغرب... فهو يقول: "منذ البدايات، وما زلت أشرع، أبواب الحياة ونوافذها، للقصيدة، من الماضي والحاضر، من العربي والأجنبي، من الشفهي والمكتوب، من الواقعي والأسطوري، مما أسمع وما أرى، من الشعري والنثري.

من كل هذه المرجعيات أفدت، وبها كلها، حاولت إغناء تجربتي الشعرية"، ويضيف: "إن مرجعيات الإبداع هي مرجعيات الحياة، ليس في الشعر فحسب، بل في جميع عناوين الإبداع، وإن من يحاصر أفق إبداعه بمرجعية واحدة، أو بمرجعيات محددة، سيكون بمنأى عن جوهر الإبداع". إن الدخول إلى عالم حميد سعيد، كما وجدت المؤلفة، ليس سهلا، فكل باب تلجه، تهف من حولك روائح الياسمين والقرنفل والنارنج والبربين، سواء كانت في بساتين الحلة أو بغداد أو قرطبة أو غرناطة، "وتحنو عليك شجرة الصفصاف"، فتقف، تالياً، مأخوذا بضوع حروفه الشعرية والنثرية. ولكن خلف الأبواب يقف العراق، وتقف بغداد بنارها ولهيبها، وما خلفه الاحتلال من دمار وحزن وكثير يدخل في "غابة الرماد".

محراب العاشق

من أجمل ما ضمه الكتاب، وهو كثير رصد قلعجي للشاعر وهو في "زاويته" في مقهى (فوانيس) العمانية، وهي، كما وصفتها، محراب العاشق، حيث يعيش "حرائق الانتظار وعذابات الكتابة"، يبدو لك مثل غمامة بعيدة، يجلس مع أوراقه وصحفه وفنجان قهوته. تقترب منه، لكنك تحذر أن تتخطى ما هو مسموح به في عالمه. هي قداسة الزاهد المتصوف الذي يختار عزلته لتدخل في "معنى رهبانيات الصمت"، لتستيقظ القصيدة على أصابعه. وحين تنظر إليه، ترى وجهه يشرق وتلتمع عيناه، وترى بغداد تنسكب من عينيه دفقات حزن وحب وتاريخ كان، ويغيب كأنه ارتحل إلى هناك: "لقد فارقت بغداد فما فارقتني، لذا فأنا غير بعيد عنها"... ويضيف: "كنت أظن بأني لو فارقتها سأموت"...

قسمت المؤلفة كتابها إلى ستة أقسام عدا المقدمة، وهذه الأقسام: معضلة الكتابة، "لم يبقَ أحد في البايثين"، الموريسكي الذي لا يتعب، محاورات حميد سعيد في "أولئك أصحابي"، "ما تأخّر من القول"... ليس نهاية القول، وأخيراً إطلالة عبر شبابيك حميد سعيد الجديدة.

كتاب الأديبة إنصاف يُقرأ من الغلاف إلى الغلاف لما احتواه من إشارات وتناوله خفايا وأسراراً من حياة الكاتب واللغة العذبة النقية التي كتب بها فضلاً عن غوصه عميقاً في مراد الشاعر من القصائد المهمة التي انتقتها قلعجي من شعر حميد سعيد وقدمت لها قراءات في كتابها.

مديرية زراعة ذي قار

اعلان رقم ٢٥٣ لسنة ٢٠٢١

تعلن مديرية زراعة ذي قار عن تأجير المساحات المبنة ادناه وفق القانون (٢١) لسنة ٢٠١٦ المعدل والتعاقد وفق القانون رقم ٣٥ لسنة ١٩٨٣ وهي اراضي اميرية مملوكة للدولة تقع خارج حدود البلدية ومتوفرة لها الحصة المائية (حسب التوفر ادناه) فعلى الراغبين ممن تتوفر فيهم الشروط القانونية والتعاقدية الحضور في شعبة زراعة الاصلاح في تمام الساعة التاسعة صباحا وفي اليوم الثلاثين الذي يلي يوم النشر الموافق. على ان يستصحب معه هوية الاحوال المدنية وبطاقة السكن ومبلغ التأمينات القانونية البالغة (٢٠٪) من القيمة التقديرية للدونم الواحد ويتحمل من ترسو عليه المزايدة اجور النشر والدلالية كما يتعهد باستكمال اجراءات التعاقد خلال فترة اقصاه اسبوعين.

ت	المساحة	رقم القطعة	المقاطعة	القيمة التقديرية	الوحدة الادارية	الحصة المائية
١	١١٧٠	١	٩٠/الصفاف	٣٠٠٠	الاصلاح	أبار
٢	٢٠٠٠	١	٩٠/الصفاف	٣٠٠٠	الاصلاح	أبار

د/ صالح هادي فرهود
مدير زراعة محافظة ذي قار

وزارة النفط
الشركة العامة لتعبئة وخدمات الغاز

م / (المناقصة المرقمة 3L/2021)
(تصنيع و تجهيز واقية و قاعدة اسطوانة الغاز)
أعلان للمرة الاولى

يسر (وزارة النفط / الشركة العامة لتعبئة وخدمات الغاز) بدعوة مقدمي العطاءات المؤهلين و ذوي الخبرة لتقديم عطاءاتهم (تصنيع و تجهيز واقية بكمية (٢٠٠,٠٠٠) الف وقاعدة بكمية (٣٥٠,٠٠٠) الف لاسطوانة الغاز) وبكلفة تخمينية مقدارها (٢,٢٨٢,٥٠٠,٠٠٠) ملياران ومائتان و اثنان و ثمانون مليون وخمسمائة الف دينار عراقي فقط لاغيرها من حساب الموازنة التشغيلية مع ملاحظة ما يأتي:

١. على مقدمي العطاء المؤهلين والراغبين في الحصول على معلومات اضافية الاتصال (الشركة العامة لتعبئة وخدمات الغاز) عن طريق البريد الالكتروني pd.taji@gfc.oil.gov.iq . جميع ايام الاسبوع .
٢. متطلبات التاهيل المطلوبة : مطابق لما موجود في الوثيقة القياسية (قانونيه, فنيه, ماليه)
٣. بامكان مقدمي العطاء المهتمين شراء وثائق العطاء بعد تقديم طلب تحريري صادرمن الشركة مع نسخة مصورة من هوية غرفة تجارة نافذة وتخويل باسم المخول بالمراجعة مع نسخة من هوية الاحوال المدنية للمخول الى العنوان المحدد في ورقة بيانات العطاء وبعد دفع قيمة البيع للوثائق البالغة (٥٠٠,٠٠٠) خمسمائة الف دينار عراقي فقط نقدا اوعلى شكل صك مصدق صادر من مصرف الرافدين حصراً غير قابلة للرد .
٤. تقديم تأمينات أولية البالغة ١ % من مبلغ الكلفة التخمينية باسم الشركة او مديرها المفوض او احد المساهمين في الشركة بموجب عقد شراكة بمبلغ (٢٢,٨٢٥,٠٠٠) اثنان و عشرون مليون و ثمانمائة و خمسة وعشرون الف دينار عراقي فقط لاغير على شكل صك مصدق او خطاب ضمان صادر من مصرف عراقي معتمد من البنك المركزي وحسب نشرة البنك المركزية ومعتمد من وزارة النفط وان تكون التأمينات نافذه بعد ٢٨ من نفاذ العطاء .
٥. يتم تسليم العطاءات الى العنوان الأتي (بغداد/ التاجي / مقابل مديرية شرطة التاجي) الساعة الواحدة ليوم الغلق (١٩ / ٩ / ٢٠٢١)، العطاءات المتاخرة سوف ترفض وسيتم فتح العطاءات بحضور مقدمي العطاءات او ممثليهم الراغبين بالحضور في العنوان الأتي(مقر الشركة) في الزمان في اليوم التالي للغلق (٢٠ / ٩ / ٢٠٢١) ولايسمح بتقديم العطاءات ألكترونيا ويتم تقديم العطاء بالدينار العراقي .
٦. اذا صادف يوم غلق المناقصة عطلة رسمية يكون موعد الغلق يوم الدوام الرسمي الذي يلي يوم العطلة
٧. يعقد مؤتمر فني للاجابة على الاستفسارات الفنية قبل سبعة ايام من يوم الغلق اعلاه في مقر الشركة العامة لتعبئة وخدمات الغاز / التاجي / بغداد واعلامنا في حال حضوركم المؤتمر الفني ليتسنى لنا اعداد كادر متقدم من مهندسين مختصين في المواصفة الفنية للمناقصة للاجابة على الاستفسارات الفنية
٨. للدائرة الحق في الغاء المناقصة في أي مرحلة من مراحلها وقبل الاحالة وعدم اجراء المفاضلة وحسب مقتضيات المصلحة العامة ولا يحق للمشتركين في المناقصة المطالبة باي تعويض جراء ذلك .
٩. مدة نفاذية العطاء ١٢٠ يوم من تاريخ غلق المناقصة .
١٠. يتم استبعاد العطاء في حالة عدم التزام الشركة بما منصوص في الوثيقة القياسية بكافة اقسامها
١١. يتم ملئ القسم الرابع وفي حالة عدم ارفاقة ضمن الوثائق المطلوب في الوثيقة القياسية سيتم استبعاد العطاء
١٢ يتحمل من ترسو عليه المناقصه اجور النشر والاعلان.
١٣. بالامكان الاطلاع على وثائق القياسية للمناقصة عن طريق موقع وزارة النفط (www.oil.gov.iq) وموقع الشركة العامة لتعبئة وخدمات الغاز (www.gfc.gov.iq)
١٤. على مقدمي العطاءات ابداء الموافقة على كافة الشروط المذكورة في الوثائق القياسية وتثبيت ذلك في عطاءاتهم المتقدمة

عبد الله احمد كاظم
وكيل المدير العام

شركة لوك أويل ميد إيست المحدودة

تعلن المناقصة رقم WQ.TND.LOM.2021.321 لتقديم خدمات الدعم الحياتي لمكتب فرع بغداد لمشروع غرب القرنة-2، جمهورية العراق 2021-2026.

شركة لوك أويل ميد-إيست المحدودة العاملة بصفة مشغل مشروع غرب القرنة (المرحلة الثانية) في جمهورية العراق تقوم بتطوير حقل غرب القرنة (مرحلة 2) في إطار عقد الخدمة للتطوير والإنتاج المبرم مع شركة نفط الجنوب التابعة لوزارة النفط العراقية.

يحق الاشتراك في هذه المناقصة للشخصيات الاعتبارية والشركات المحلية العراقية والأجنبية التي تتمتع بخبرة في تقديم خدمات مشابهة لتلك الواردة في هذه المناقصة والتي يسمح لها بتجهيز مواد إلى جمهورية العراق بموجب القوانين العراقية النافذة و/أو بموجب التراخيص الصادرة من قبل دولها الأصلية.

على الشركات المتقدمة بالعروض أن تستجيب لمتطلبات الحد الأدنى للتأهيل المذكورة في وثائق المناقصة بما فيها ما يلي:
أ) ألا يقل متوسط مبيعاتها السنوية خلال السنوات الثلاث (3) الأخيرة عن 400,000 (أربعمئة ألف) دولار أمريكي.
ب) أن يتمتع مقدم العرض بخبرة في تقديم خدمات دعم الحياة (بما في ذلك تقديم الطعام والتدبير المنزلي والصيانة) للفيلات والمخيمات والمكاتب ومرافق الإقامة وما إلى ذلك، بما فيها خدمات كبار الشخصيات للشركات الدولية خلال السنوات الثلاث (3) الماضية مع عقدين (2) مكتملين أو مستمرين على الأقل (مع عقد مستمر واحد (1) على الأقل لا تقل مدته عن ثلاث (3) سنوات) تم تنفيذها في جمهورية العراق بقيمة لا تقل لكل عقد عن 100,000 (مائة ألف دولار أمريكي) دولار أمريكي؛
ت) يجب على مقدم العرض تأكيد توفر التراخيص والشهادات والتصاريح الصالحة بما في ذلك جميع تصاريح الدخول المطلوبة إلى المنطقة الخضراء، بغداد، جمهورية العراق لموظفي ومركبات مقدم العرض ومقاوليه الثانويين (إن وجدوا)، وكذلك بوليصات التأمين المطلوبة. للأداء الناجح للخدمات في جمهورية العراق. يجب أن تتضمن التراخيص والشهادات تفويضًا لموظفي مقدم العرض لأداء الخدمات وفقاً لقوانين العمل في جمهورية العراق في بغداد والمنطقة الخضراء، جمهورية العراق؛
ث) أن يكون لدى مقدم العرض مكتب وظيفي أو مكتب فرعي في جمهورية العراق؛
ج) أن يكون قادراً على تقديم التأمينات الأولية المطلوبة بقيمة 50,000 (خمسين ألف) دولار أمريكي؛

يمكن الحصول على كافة وثائق المناقصة عقب تقديم طلب خطي مرفق بمعلومات وافية تؤكد أن الشركة العارضة تستجيب لمتطلبات الحد الأدنى المذكورة أعلاه (يتم تقديم الطلبات على الأوراق الرسمية الخاصة بالشركة موقعة من قبل الشخص المفوض في موعد أقصاه **9 أيلول/سبتمبر 2021**). من أجل تقديم طلب المشاركة يرجى اتباع التعليمات المحددة على الرابط أدناه:
http://www.lukoil.com/Company/Tendersandauctions/Tenders

على أن يتضمن الطلب الخطي لمقدّم العطاء المعلومات التالية:
- اسم الشركة الكامل وعنوان البريد والهاتف والفاكس وعنوان البريد الالكتروني والاسم الكامل للشخص المفوض بالاتصالات وعنوان بريده الالكتروني.

يجب إرسال وثائق المناقصة عبر البريد الإلكتروني دون أي مسؤولية عن فقدانها أو تأخر وصولها، بعد تقديم طلب خطي كما ذكر أعلاه.
يتم تقديم العروض بالظرف المختوم في العنوان المذكور في وثائق المناقصة **قبل تمام الساعة 03:00 م (بتوقيت بغداد) من تاريخ 10 تشرين الأول/ أكتوبر 2021.**

يجب إجراء كافة الاتصالات الخاصة بالمناقصة أعلاه عبر العنوان الإلكتروني الآتي:
tender@lukoil-international.com.

LUKOIL MID-EAST LIMITED

Announcement of Tender No.321.WQ.TND.LOM.2021 for Life Support Services for Baghdad Branch Office for West Qurna (Phase 2) Contract Area, Republic of Iraq, 2021-2026

LUKOIL Mid-East Limited, a designated Operator for the West Qurna (Phase 2) Contract Area in the Republic of Iraq, is developing the West Qurna-2 oil field under the Development and Production Service Contract signed with the South Oil Company of the Iraqi Ministry of Oil.

Legal entities, domestic Iraqi and foreign companies having experience of services similar by nature to the subject of the Tender, which are allowed by the legislation of the Republic of Iraq and/or by their country of certification to perform supplies to the Republic of Iraq, may participate in the Tender.

Companies acting as Bidders shall meet the following minimal qualification requirements specified in Tender Documentation, including:
a) Have the average annual turnover for the last 3 (three) years to the amount of not less than USD 400,000.00 (four hundred US dollars);
b) The Bidder has experience in provision of Life Support Services (including catering, housekeeping and maintenance) for villas, camps, office and accommodation facilities, etc., including the services for VIP-management of international companies within the last 3 (three) years with at least two (2) completed or ongoing contracts (with at least one (1) ongoing contract not less than three (3) years of continuous duration) performed in the Republic of Iraq with the value for each contract not less than USD 100,000.00 (one hundred thousand US dollars);
c) The Bidder shall confirm availability of the valid licenses, certificates, permits including all required entry passes to the Green Zone, Baghdad, Republic of Iraq for Bidder's Personnel and Vehicles or its subcontractor(s) (if applicable) as well as insurance policies, required for successful performance of the Services in the Republic of Iraq. The licenses and certificates shall include authorization for Bidder's Personnel to perform the Services in line with the Republic of Iraq Labor legislation in Baghdad and its Baghdad Green Zone, Republic of Iraq;
d) The Bidder has functional office or branch office in the Republic of Iraq;
e) to be able to submit Bid bond in amount 50,000.00 (fifty thousand) US Dollars;

A full set of the Tender Documentation may be obtained after submission of a written application along with sufficient information confirming that the company meets the minimal qualification requirements set out above (applications on the letterhead signed by an authorized person shall be received before **September 9, 2021**). To submit the written application please follow the instructions specified to the following link: http://www.lukoil.com/Company/Tendersandauctions/Tenders

The written request of Bidder shall contain the following information:
- Full name of company; mail address; phone; fax; e-mail address; full name of contact person and his e-mail address.

The Tender Documentation shall be sent in electronic form without any responsibility for loss or late arrival after submission of a written application as noted above.
Envelopes with Bids shall be delivered to the address specified in Tender Documentation **before 3:00 p.m. (Baghdad time) October 10, 2021.**

All communication regarding the Tender should be conducted through the following email:
tender@lukoil-international.com.

Issue 7051 Wednesday 25/8/2021
الزمان – السنة الرابعة والعشرون العدد 7051 الاربعاء 17 من محرم 1443 هـ 25 من آب (اغسطس) 2021م
Azzaman Arabic Daily Newspaper Vol/24. UK

أضاعوه .. وأي وطن أضاعوا

فؤاد مطر
بيروت

وحده من دون سائر أهل الحكم في العالم العربي يتعامل رئيس الجمهورية اللبنانية الحالي الجنرال ميشال عون مع موضوع بأسلوب ليس من حقه لا التأجيل ولا التعطيل كون هذا الموضوع من حقوق الرعية على الراعي الذي هو رأس السلطة. وهذا الموضوع هو رئاسة الحكومة التي مهمتها إدارة شؤون البلاد وتأمين متطلبات العباد وعلى النحو الذي يبقيهم ضمن دائرة السلامة والأمان.

الأسلوب الذي ليس من حق رئيس الدولة هو هذا "البزار" الصفقاوي الذي بات سمة الرئيس وما يتسبب به من مماطلة. وهذا عائد إلى أن صفة الجنرال وواجباته وأصول إدارته للمنصب الذي يشغله، هي المستحكمة في تعامله مع مَن يقع عليه بموجب الإستشارات أمر التكليف بتشكيل حكومة هي في واقع الحال كيان إداري قبل أن يكون سياسياً يؤدي أعضاؤه من رئيس الحكومة إلى سائر الوزراء مهامهم خارج حكاية التصنيف هذا سيادي درجة أُولى وهذا غير سيادي مجرد رقم في لائحة، وأن يكونوا أيضاً عند حُسْن ظن الرأي العام فيهم بحيث لا يقال كما بات حاصلاً، هذا الوزير أجرى صفقة، وهذا دخل بصفته من أصحاب الضمير والحس الوطني فبات بين غمضة عين وإلتفاتتها وقد تغيرت الحال إلى ثراء مفاجئ وعقارات متعددة الملكيات الشكلية وشراكة في مصارف وطائرة خاصة.

كان تعامل رئيس الجمهورية مع سعدالدين الحريري كما تعامُل الضابط مع الذين دونه رتبة وإذا وصل إلى رتبة الجنرال فإنه يزداد إنبهاراً بنفسه وكيف بات يأمر حتى الذين دونه من حيث الرتبة بأسلوب الآمر والناهي وعدم الأخذ بمبدأ المناقشة. نضيف إلى ذلك أن هذا الأسلوب مارسه رئيس الجمهورية مع سعد الحريري. كما مارس الأسلوب نفسه الرئيس الجنرال الآخر اميل لحود. وحدهما الجنرال فؤاد شهاب والجنرال ميشال سليمان خففا كثيراً من جنراليتهما في التعامل مع الموضوع بعدما خلعا الزي العسكري وما على الصدر من أوسمة وميداليات، وتعاملا مع مَن يتولى رئاسة الحكومة على أنه شريك المثلث الرئاسي وأن الأول ليس أهم من الثاني ومن الثالث إلا بما ييسر أمور إدارة البلاد وليس تعطيلها.

اتفاق الطائف

ربما سبب العلة في ذلك أن "إتفاق الطائف" لم يأخذ في الإعتبار أن حزبية الذين يتولون الرئاسات الثلاث من شأنها تعطيل الدولة كياناً وشعباً وبالذات إذا كان الرئيس الأول مسكوناً وهو في سدة الرئاسة بمصالح حزبه. والقول إن النظام الديمقراطي يتيح المجال أمام هذا صحيح لو أن النظام اللبناني ديمقراطي فعلاً وأخلاقاً وممارسة مثل أمريكا وبريطانيا وسائر المحترمين أنفسهم حيث الحزب الرابح كما الخاسر واجبهما مقدس للوطن والشعب، وليس عبارة عن مطايا لآخرين. ونقول ذلك على أساس أن رئيس لبنان لو كان على الحياد وليس مسكوناً بأمر حزبه فضلاً عن أنه مسكون أيضاً بتقاليده العسكرية كجنرال، لما كان يتصرف مع نجيب ميقاتي المكلف تشكيل الحكومة التي مضى على تعطيل قيامها بضعة أشهر من الويلات والمشاحنات والحرائق والكوارث والخيبات، بمفهوم نفَّذ ثم ناقش أو نفَّذ ولا تناقش وإذا لن تفعل ذلك تنصرف، هذا ما قاله المستشار بلسان سيد القصر مخاطباً الرئيس المكلف الكاظم الغيظ المتقبل الإستهانة على مضض المعتذر في الفصل الأخير من المسرحية المأساة-الملهاة سعدالدين الحريري، مع أن رد الجمائل بين القوم جزء من أخلاقيات التعامل. أليس سعد الدين الحريري حسم أمر إختيار الجنرال عون رئيساً للجمهورية وعلى نحو ما سهَّل والده الشهيد أمر إستعادة الجنرال من الملاذ الفرنسي.

ويبقى من الجائز لكاتب مثل حالنا تسجيل نقطة نظام في شأن هذا الأسلوب بالنسبة إلى أمر في منتهى البساطة والواجب حسْمه، أي قيام حكومة لبلد تعصف به أعتى الرياح، ولا يمارس الرئيس مرونة وهو الذي لا تنقصه حذاقة تغيير المواقف بنسبة مئة في المئة، وأستحضر لنقطة النظام تلك وبما يؤكد تسجيلها عبارات سمعناها ونشرناها للرئيس ميشال عون الجنرال في مثل هذا الصيف الحارق قبل 32عاماً وتحديداً بتاريخ 7ايوليو/تموز 1989. سألناه يومها كيف يصف علاقاته مع العراق ورأيه في النظام السوري وأجابنا "العلاقة مع العراق ممتازة جداً. علاقات أخوية بالفعل العراق يريدنا أن نستعيد إستقلالنا وشخصيتنا وسيادتنا. وهو يقف معنا سياسياً وبجرأة. واشنطن تسهِّل بلْع وتقاسم لبنان بين سوريا وإسرائيل. ممنوع الكلام مع سوريا إلاّ عن إنسحابها ولا لقاء قمة بعد الآن في الشام" (مجلة "التضامن"- لندن). هذا الكلام بات يقول الرئيس نقيضه، وبات حليف الرئيس يقول في حق مرجعية وطنية بإمتياز هو البطريرك الراعي كلاماً في غاية الإساءة رداً على رأي وطني في قمة الوعي والمسؤولية، ويحاول الطيف المحلق في فضاء الرئيس البحث بمشقة عن كلمات تخفف من تداعيات تلك الإساءة. وما نقصده من ذلك أن رئيس الجمهورية الذي مارس الإستدارة بنسبة مئة في المئة وهذه مواقفه شاهد على ذلك بعدما بات رئيساً تتكىء رئاسته على كتف حزب أقوى من الدولة التي هو رئيس جموريتها، قادر إذا أراد أو أريد له أن يسدي إلى الشعب اللبناني الذي تعطلت مقومات الإعتراض الحاسم عنده، خدمة تسهيل قيام حكومة في لبنان يخفف مجرد قيامها من الإنحدار المتسارع للدولة، هذا إذا إستعصى أمر إجتراحها معجزة تقديم الحلول الاجتماعية قبل السياسية. لكن الجنرال والآمر ينتظر المكلّف الذي يقول: حاضر سيدي مع أداء التحية. فهذا طبع الجنرال الذي يغلب التطبع. ولقد دخل تأخره عن هذا الواجب السنة الثانية. لا سامح الله الذين يزينون له هذا التعامل مع لبنان الوطن والشعب.

تساقط محد

في الزمن الغابر تساقط مجد الأندلس وعصورها العربية الزاهية لأن ولياً للأمر لم يحافظ على ذلك المجد نتيجة رداءة حُكْمه فكان القول الذي قالته الأم المصدومة "عائشة الحرة" بالإبن الخائب الرجاء "الغالب بالله" يصلح لكل حالة تساقُط أمجاد وطنية، ويتجسد في عبارة: "ابكِ كالنساء على مُلك لم تحافظ عليهِ كالرجال". وفي لبنان سيكون الباكون ومنهم الرئيس الجنرال إلى درجة العويل كثيرين. فقد أضاعوا لبنان.. وأي وطن أضاعوا. وأما الطيف المتباكي فمن نسيج أوجزه المتنبي القائل: إذا إشتبهت دموع في خدود.. تبيَّن من بكى ممن تباكى. والله السميع الرقيب الحسيب.

اللبنانيون يسألون : متى يصل النفط العراقي؟

محسن حسين
بيروت

كثيرا ما يسالني اللبنانيون الذين يعانون من مشاكل نقص الكهرباء متى يصل النفط العراقي؟ فارد عليهم اسالوا المسؤلين عندكم.

في كانون الاول من العام الماضي اعلن وزير النفط العراقي إحسان عبد الجبار، بدء تصدير النفط إلى لبنان، اعتبارا من مطلع عام 2021 كان النفط واحدا من المساعدات التي قدمها العراق الى لبنان بعد الكارثة التي حلت به منذ تفجير مرفأ بيروت في العام 2020 لكن هاهو العام اوشك على النهاية دون وصول النفط الى لبنان الذي تعاني محطات الكهرباء والمولدات فيه اضافة الى السيارات من نقص شديد في الوقود والسبب كما يعترف اللبنانيون "يعود الى اللبنانيين والجهات التي تتحكم بامورة".

في تلك الايام من العام الماضي عقد لقاء جمع الوزير بوفد لبناني يترأسه وزير الطاقة والمياه ريمون غجر، الذي كان في زيارة لبغداد.

وقال عبد الجبار إن العراق اتفق مع لبنان على بيع كمية من النفط بكميات محدودة سيتم الإعلان عنها لاحقاً.وذكر أن تزويد لبنان بكميات من الوقود الأسود المستخدم لمحطات توليد الطاقة الكهربائية، سيتم وفق الأسعار العالمية المعتمدة لهذا النوع من المشتقات النفطية.

من جانبه، قال ريمون غجر إن المباحثات شملت بحث توسيع افاق التعاون الثنائي، مؤكداً الاتفاق على استيراد الوقود الأسود وفق أسعار النشرة العالمية، لتغطية حاجة محطات توليد الطاقة الكهربائية في لبنان. غير ان الجهات اللبنانية المختصة قالت ان مواصفات هذا النفط لا تتناسب مع المواصفات اللبنانية وان وفدا لبنانيا سيزور العراق بعد اقرار ميزانيته للاتفاق النهائي وان لبنان الذي يعلني من مشاكل مالية لا يستطيع تسديد الثمن نقدا ولهذا تحول الى خدمات طبية تقدم للعراق وان تكون مواصفات النفط مقبولة في لبنان

ويعاني لبنان منذ سنوات، أزمة حادة في وفرة الطاقة الكهربائية، وتعتمد غالبية المنشآت السكنية والتجارية هناك على مولدات كهربائية تعمل بالوقود الأسود أو الديزل. في 16 تموز 2021 اعلن إنجاز اتفاقية النفط بين العراق ولبنان بمليون برميل.

عقد اتفاقية

وقال مدير الأمن العام في لبنان اللواء عباس إبراهيم الذي قام بدور كبير في عقد الاتفاقية ان الاتفاقية تتضمن تصدير العراق مليون برميل الى لبنان مقابل تسهيلات مالية وخدمات طبية

وكان رئيس مجلس الوزراء، مصطفى الكاظمي قد اعلن موافقة مجلس الوزراء العراقي على تزويد لبنان بمليون طن من النفط بدلا من ألف طنّ وان هذه الكمية 500 ستصل خلال عشرة ايام.

و أشارَ اللّواء إبراهيم، إلى أن "النفط سيكون مدفوع الثمن مع تسهيلات، وهي لفتة كريمة من الرئيس الكاظمي، والآليّة ستكون عبر البنك المركزي العراقي والمصرف المركزي اللّبناني، وسَيَتولّى المَعنيّون تنظيم العمليّة من حيث طريقة ومهلة الدفع، وهذه العمليّة ستنتهي في غضون أيّام قليلة، ومن بعدها في أسبوع – لعشرة أيّام يمكن البدء في الاستيراد". وفي كلمة إلى اللّبنانيين، طمأن اللّواء إبراهيم، بأنه "لا خوف من العتمة بعد هذه الاتفاقيّة"، شاكرًا الكاظمي والدولة العراقيّة والشعب العراقي "التعاطف مع لبنان في هذه الأزمة".

وأكد، أن "الدولة العراقيّة لن تتوانى عن مساعدة الشعب اللّبناني قدر المُستطاع"، مضيفًا: "نحن نردّ التحيّة بأفضل منها، ونقف إلى جانب العراق في كلّ ما يمكن أن يطلبه من لبنان من الآن وإلى أبد الآبدين".

معامل الطاقة

وقال اللبنانيون ان زيت الوقود الثقيل غير صالح للاستعمال مباشرة في معامل الطاقة اللبنانية، ولذلك ستلجأ السلطات اللبنانية إلى التزود بنوع آخر من الوقود من مزودين آخرين، يكون أكثر توافقا مع المعامل اللبنانية و لن يتم الدفع لهؤلاء المزودين بالعملة الصعبة، بل سيجري إعطاؤهم زيت الوقود العراقي في المقابل.

ونقلا عن لبنانيين انه بدا واضحا في تلك المرحلة أن العراق مستعد تماما، وقد انهى ما عليه من ترتيبات وباتت الكرة في ملعب الجانب اللبناني.

انطلق الوفد عائدا الى بيروت حاملا البُشرى التي ينتظرها كل اللبنانيين. وعقد غجر مؤتمراً صحفياً قال فيه "ان لبنان اشترى من العراق نفطاً" ووعد بان هذا النفط سيصل في غضون عشرة ايام.

مرّت الأيام العشرة، وبعدها مثلها، واختفى الحديث عن النفط العراقي و عن آلية وكيفية وصوله، فطُرح السؤال في لبنان والعراق :"أين النفط العراقي؟"

حتى الان لا تزال اسباب التأخير منذ سبعة اشهر مجهولة، بل لا تزال الشركات كذلك والاعلان عنها وآلية وكيفية المناقصة مجهولة.

العملية كلها في لبنان تدخل ضمن الواقع اللبناني الذي تتحكم فيه الطوائف والاحزاب والتكتلات وكلها تريد حصتها وهذا ما يحصل في تشكيل حكومة منذ اكثر من سنة رغم تكليف شخصيتين بهذه المهمة.

ما بعد السنتو

قمة بغداد وتسفاليا الشرق الأوسط الجديد

مازن صاحب
بغداد

من المقرر ان تنعقد في بغداد قمة دول الجوار القريب والبعيد، بمشاركة اغلب دول الجوار العراقي الجغرافي والعربي بحضور دولي لافت تشارك فيه فرنسا وبريطانيا والولايات المتحدة ناهيك عن منظمات دولية امنية مثل الناتو واقتصادية مثل البنك الدولي، السؤال المطروح لماذا هذا التوقيت بالذات وما الأغراض التي تستهدفها هذه المشاركة الإقليمية والدولية ، بغياب سورية ولبنان وإسرائيل ؟؟

للإجابة على هذه التساؤلات لابد من التوقف عند معطيات واقعية محددة تتجسد في تطورات الواقع الاقتصادي في ظهور اكبر حقول للغاز والنفط في شرق البحر المتوسط ، وتكالب الدول والشركات الكبرى على إمكانيات مفتوحة في استثمار هذه الحقول وامداد الغاز لاوربا بالإضافة الى الغاز العراقي والخليجي عبر منظومة انابيب جديدة تمر بالأردن ومنه الى ميناء اشدود الإسرائيلي او الى ميناء السويس وهناك مدن اقتصادية عائمة قبالة السواحل المصرية لأغراض هذه الاستثمارات الجديدة بتمويل خليجي لاسيما سعودي اماراتي مقابل دخول الصين على الخط وقيامها ببناء اكبر ميناء لهذه الأغراض في اشدود ، ففي عام 2010، قدرت هيئة المسح الجيولوجي الأمريكية أن منطقة حوض شرق البحر الأبيض المتوسط ??يمكن أن تحتوي على حوالي 3.5 تريليون متر مكعب من الغاز و 1.7 مليار برميل من النفط. كان هذا قبل دراسات لاحقة في عام 2017أشارت إلى اكتشاف أكثر من ثلاثة تريليونات متر مكعب من الغاز في المنطقة، مع احتمال زيادة هذه الاكتشافات بمقدار ثلاثة أضعاف.

فما بقي في القوس منزع لتتحول جغرافية الفوائد الاقتصادية الى جغرافية تسويات كبرى كما حصل في اجتماعات مدينة "وتيسفاليا" أواسط القرن السابع عشر "1648م" لوضع الحدود وبناء السلام بين امراء الممالك الاوربية المتقاتلة فيما عرف بعصر الحرب المظلمة، وهنا يطرح السؤال اللاحق، هل ثمة موافقة على التعامل مع الوقائع من دون مدخلات ايدولوجية لاسيما للتسوية ما بين ايران وإسرائيل؟؟

اعتقد الإجابة تتسع الكثير من المدخلات والمخرجات لكن مرتكز المناقشات في هذه القمة ستكون "استطلاعية " تفتح الحوارات متعددة الأطراف وتجلس الأطراف اما على طاولة التفاوض المباشر او التفاوض بالوكالة، فيما أحاول تأطير الاجابات حسب الدول، وفي هذا يمكن القول:

أولا : العراق

اجد ان محاولة المرحوم نوري السعيد عقد حلف بغداد الذي عرف بحلف السنتو وكان احد ابرز أسباب سقوط النظام الملكي كانت قراءة لجغرافية المصالح واليات للحفاظ على مصلحة العراق الوطنية ، فيما قرات من اطراف متعددة انها تهدد المد الشيوعي نحو المنطقة او محاولة لمواجهة المد القومي ، اليوم الحالة مختلفة في مواجهة المد الإسلامي بعناوين مختلفة ابرزها الإسلام الجهادي ويقع العراق في منطقة الاختيار والاختبار مرة أخرى، ان يكون ضمن خط المصالح الاقتصادية الكبرى ام يرسخ منظور الخط الإسلامي الجهادي بمفهومي التكليف الشرعي للبيعة والتقليد ، والقوى الماسكة الأرض بالسلاح داخل القوالات المسلحة الرسمية وخارجها منقسمة ما بين مواقف كردية معلنة ومواقف سنية اقرب الى الإفصاح مقابل مواقف شيعية خجولة من الخروج الى مساحة المصالح الاقتصادية ، فيما تلتزم قوى محور المقاومة الإسلامية ، بمنهج واضح للقتال الجهادي ضد إسرائيل ، وسبق وان نشرت عددا من المقالات عن تلك السياسات التي نفذت بالأفعال وردود الأفعال للحلول "الوقحة " ضمن منهج طبق ما بعد احتلال الأمريكي عنوانه " محو العراق " وتوليد عراق اخر يغادر المواقف الإسلامية ويتفق مع النسق الدولي للمصالح الاقتصادية .لذلك منح العراق هذه الفرصة ليكون مقرا لهذا المؤتمر ، تعني إشارة دولية واضحة لأهمية دوره المستقبلي ما بين حرب أهلية تنهي صفحات " محو العراق " وتوليد قسري لعراق جديد او ان يبحث العراقيون عن "حلول غير وقحة" !!

ثانيا : ايران ومحور المقاومة الإسلامية

تبقى ايران تفضل موقف ايران الدولة على مواقف ايران الثورة ، فاذا كان كيسنجر قد تساءل عما اذا كانت ايران دولة ام قضية ، فان المرحلة المقبلة من المفاوضات على ملفها النووي ستجعل متطلبات الدولة تتقدم على مطالب الثورة ، وينعكس ذلك كليا على محور المقاومة الإسلامية ، سواء اكان في العراق او لبنان او اليمن لذلك شاركت ايران في مباحثات طالبان مع إدارة الرئيس ترامب في وقت كانت العلاقات بين واشنطن وطهران في اصعب اوقاتها، لان ايران الدولة تتعامل بعقلية تاجر السجاد العتيق فيما تبقى خطابات الثورة للتصدير العقائدي والتوظيف الإقليمي والدولي، ربما هناك الكثير من سيتهم هذه الكلمات بانها ضد ايران، جوابي العكس تماما ، ايران تبحث عن فرص لفرضيات تفجير اول قنبلة نووية شيعية وسيكون هذا المؤتمر فرصة متواترة لإعادة طرح أهمية الدور الاستراتيجي لإيران في الشرق الأوسط الجديد ،ربما سيكون لها مواقف أخرى للتفاهم مع إسرائيل لكن هذه المرة بواسطة الصين ناهيك عن تلك التفاهمات التي سبق وان جرت من خلال مؤسسات اوربية لاسيما فرنسية والمانية ، ناهيك عن إمكانية توظيف الدور الاماراتي الطموح في لعب دور الوسيط الإقليمي الجديد .

ثالثا : محور مجلس التعاون الخليجي

يتفق هذا المحور على المصالح الاقتصادية ويختلف على العلاقات الثنائية ، واذا كانت القمة الأخيرة لمجلس التعاون الخلجي قد انتهت الى تصالح مع دولة قطر ، فان المرحلة المقبلة تتطلب فهما اخر لخارطة انابيب الغاز المتجهة نحو أوروبا ، وهناك طموحات سعودية امارتية كويتية في ان يكون هذا الخط عبر جيهان مقابل الطموح الإسرائيلي المصري ان يكون هذا الخط عبر قبرص واليونان، لذلك لم تكن صفقة اتفاقات إبراهيم للسلام الرسمي مع إسرائيل خارج مدخلات هذا المشروع الذي سيكون احد أسس رؤية 2030 السعودية ، واحد اكبر الاستثمارات الخليجية في ما يعرف باحتياطات الأجيال المقبلة .

رابعا : إسرائيل

سيكون على إسرائيل الرضا بحل الدولتين ، وهناك مقالات عديدة نشرتها الصحف الإسرائيلية باقلام صهاينة متشددين يزعمون ان هذه الصفقة ستكون على حساب مستقبل الصهيونية العالمية ومستقبل يهودية إسرائيل ، لكن واقع الحال الاقتصادي ووجود مقرات كبريات الشركات متعددة الجنسيات في إسرائيل لانتظار التوصل الى تسوية شاملة لإعلان بداية العمل بمشروع غاز شرق المتوسط ، يجعل الأحزاب الإسرائيلية والمجمع اليهودي يقفون على قدم واحدة ، فلا باستطاعتهم رفض حبهم للمال وحاجتهم للدعم من الشركات متعددة الجنسيات من جهة ولا هم باستطاعتهم الإيفاء بالتزاماتهم بحل الدولتين، نعم ستكون هناك دولة فلسطين مقابل دولة إسرائيل لكنها بالتأكيد ستكون تحت حماية إقليمية ودولية ، ناهيك عن فرض سلطات الاحتلال الإسرائيلي ما يعرف بحدود الامن العميق على الأراضي الفلسطينية.

خامسا : تركيا واليونان

لابد ان تتوصل تركيا واليونان البلدين الذين لم يشهد عقد من الزمان صفاء الأجواء السياسية بينهما الى تسوية حقيقية لتقاسم النفوذ على الجرف القاري لكل منهما وأيضا التوصل الى فهم اخر ما بين نموذج الامة الإسلامية التركية وتدخلها في ليبيا على سبيل المثال وبين الفهم الأوربي لحماية اليونان من محاولات العدوان التركي، ستكون تركيا حاضرة في اعمال القمة المقبلة، وأيضا ستحاول استطلاع المواقف وفهم المتغيرات ، فالدراسات والجداول الإحصائية لفوائد مشروع غاز شرق المتوسط باتت على خطوة نحو التنفيذ الفعلي وعليها ان تحافظ على الجزء المطلوب من كعكة الأرباح .

محاور انابيب نقل الغاز

في ضوء كما تقدم يبدو من الممكن القول:

- تعد قمة بغداد لدول الجوار استطلاع واقعي لابد من قراءة ما بين أسطر الكلمات والتصريحات والتسريبات التي ستحصل خلال القمة وما بعدها.
- لن تنجح القمة للتوصل الى حلول نهائية لمشاكل الشرق الأوسط القديم، لكنها تحاول ان ترسم ملامح الشرق الأوسط الجديد.
- ليس هناك ثوابت عقائدية ما بعد اعمال هذه القمة، فالقطار الذي يريد ان يركبه المستفيد، سيكون حصيلة تصالح أصحاب المصلحة الاستراتيجية في استثمارات الغاز في الشرق الأوسط القديم وشرق المتوسط، وسيكون لهذا القطار محطات في محطات انابيب الدفع نحو دول الاتحاد الأوربي، ومن يفرض سيطرته على مسارات هذه الانابيب ستكون له الغلبة خلال العقود الثلاثة المقبلة وربما ما بعدها.
- على اهل الحل والعقد في عراق اليوم فهم "لعبة الأمم " الجديدة، فالعراق يبقى دولة أسست باتفاقيات دولية، وانتهى احد هذه الاتفاقات بعد مائة عام، لكن قرارات مجلس الامن الدولي ما بعد الاحتلال الأمريكي والنفوذ الإيراني، كل منهم يرسم معالم عراق جديد ما زال مجرد حالة مخاض للانتقال من حالة " اللادولة " الى " بناء الدولة "..... ويبقى من القول لله في خلقه شؤون !!

بسم الله الرحمن الرحيم { كل نفس ذائقة الموت } صدق الله العلي العظيم
انتقلت الى رحمة الله تعالى .. المرحومة
الاستاذة الدكتورة يسرى صادق عبد الهادي جلال
شقيقة كل من الدكتور رعد و المهندس جعفر و الدكتور علي
و المرحوم صفاء و شقيقة عقيلة الدكتور علي بشار
و والدة عقيلة الدكتور أحمد هتيمي
التي وافاها الأجل بتاريخ ٢٢ / ٨ / ٢٠٢١
ونعتذر عن إقامة مجلس العزاء بسبب الظروف التي يمر بها البلد
انا لله وانا اليه راجعون

العلاقة الملتبسة

اليمن وخليجه والخليج ويمنه

منى صفوان
صنعاء

موقع اليمن وتفاعلاته مع محيطه، يتيح لك التنبؤ بمستقبل المنطقة، انه البوصلة التي تشير لبؤر الصراع، ومستقبله.

انها المنطقة الأهم في العالم، بؤرة الصراع، وابار النفط، وممرات الملاحه، وفي هذا النقطة الملتهبة والمهمة لا يمكن ان يكون هناك راسآن يتحكمان بتوجيه المنطقة وتحديد مسارها، فهي تصارع لبقاء رأس واحد فقط اما رأس خليجي بزعامة السعودية التي ستقمع أي محاولة خليجية لمنافسها، او رأس يمني لم يعد يمتلك ذات المقومات السابقة لقيادة المنطقة .

اتخذ اليمن موقعه في الزاوية القصوى في جنوب الجزيرة ، ليبدو انه منزويًا عن دول الخليج، واقل تفاعلاً معها، وبرغم بقائه خارج الدائرة السياسة لدول الخليج العربي، الا ان موقعه السياسي كمؤثر ومتأثر، يبدو بارزًا منذ الخمسينيات.

انه اليمن الجمهوري وسط ممالك الخليج، الذي احتفظ لنفسه بموقع المختلف منذ البداية، ليس فقط بكونه ليس خليجياً في وسط خليجي، بل بكونه الجمهوري الديمقراطي وسط الأنظمة الملكية، والحزبي اليساري او القومي وسط تحريم الأحزاب والانتماء السياسي!

ان الحرب الخليجية التي تتفاعل في اليمن منذ سبع سنوات، ماهي الا نتاج هذا التفاعل غير المتجانس بين اليمن والخليج، أصحاب المصير المشترك.

تفاعل فرضه الواقع، واقع الجغرافيا وواقع التاريخ، فجغرافية اليمن وموقعه، وطبيعته السياسة، تفرض عليه هذا النوع من التفاعل مع محيطه، الذي ظهر خلال عقود بشكل تنافس وصراع

ان الجغرافيا السياسية "جيوبوليتيك" هي من فرضت قواعد اللعبة خلال اكثر من نصف قرن.

نظام مضطرب

وعاصفة الحزم مارس 2015 ليس الا شكلاً جديدًا لصراع قديم بين اليمن ومحيطه.. يضاف للصراع اليمني الداخلي

بمعنى ما ، وبدون مبالغة، يظهر اليمن مع كل حقبة زمنية بلداً متمرداً على قواعد اللعب الخليجي، ومضطربًا، ويمثل تحدياً لدوائر النفط المستقرة، بل ويهدد بنقل هذا النظام المضطرب لها.

ولعل تجربة " ثورة ظفار" في سلطنة عُمان خلال حقبة الستينيات ، نموذج بسيط عن عدم قدرة نظامين مختلفين على التجانس والجوار والحوار. ففي ذلك الوقت كان اليمن الجنوبي القوي الماركسي المرتبط بالاتحاد السوفيتي يمثل تهديداً لسلطنة عمان الضعيفة والمفككة وقتها .

وهو ذات التهديد الذي يمثله اليمن الشمالي الحالي للسعودية، حاليا "يمن الحوثيين المرتبطين بايران" مع فارق انه اليمن الضعيف المفكك والسعودية القوية المتماسكة !

ليست مجرد مفارقة زمنية، بل هي طبيعية تاريخية اوجدتها الجغرافيا وفشلت السياسية بحلها.

فمهما كانت حالة اليمن فقر او غنى، ضعف او قوة ، متحالف مع السوفييت او الإيرانيين، فانه دائمًا سيمثل تهديداً لمحيطه، لانه مختلف، ومستقل، ويرفض التطويع، بل ويريد تصدير نموذجه الخاص مستندًا على ارثه القديم بامتداد ممالكه في حقبة ما قبل الميلاد.

فهو في كل حالاته يتصرف بمنطق القوي، والمسيطر، والمؤثر، وينطلق من ارث حضاري، بات مع الزمن يشكل عقدة تاريخية.

فاليمن دولة عريقة، اتخذت حكما قبلياً واسست دولاً قديمة وحضارات مزدهرة ومشهورة، كان لها الفضل بإيجاد شكل اليمن الحديث اليوم.

الذي لا يختلف كثيرًا بنمط صراعه، عن يمن الدويلات القديمة، في حقبة ما قبل الميلاد. فقد كانت مساحة سياسية منفصلة عن محيطها في اقصى جنوب الجزيرة، اوجدت لها علاقات مع الحضارات والدول القديمة . غير ان الشكل الحديث للمنطقة بعد استقلال وإعلان دول الخليج ومن بعدها اكتشاف النفط، سحب الدور الريادي التاريخي للمنطقة من اليمن، في مرحلة ضعفه وتفككه، دون ان يعفيه ذلك من التاثير والتأثر. يصنف اليمن كدولة فقيرة، بل هو الافقر عربيًا في الظرف الحالي ، بحسب الأرقام والاحصائيات ومؤشرات الاقتصاد، ولكنها معلومة رقمية صحيحة ليست حقيقة .

فاليمن بلد غني تاريخيًا وبسبب الصراع المستمر، اصبح في اعلى قائمة البلدان الافقر، وهذه نتيجة طبيعية لعدم قدرته على التكيف مع محيطه

المحيط الجديد حول اليمن ، دول نفطية خليجية برزت بسرعة ولن نقول فجأة ، لكن اليمن البلد العتيق يظهر دائمًا انه متفاجئ بها!! وغير قادرعلى التعامل مع الواقع الجديد.

لم يستوعب البلد العتيق انه لم يعد سيد المنطقة، برغم ان الجغرافيا لم تتغير، وهي من تعطيه موقع السيادة.

لكن بسبب طبيعته المضطربه من ثورات وانقلابات وحروب اهليه وصراعات، تأخر عن اللحاق بالادوار السيادية في المنطقة.

السؤال لماذا اختار ان يكون جمهوريًا ؟ هل كان الحكم الجمهوري سببًا للصراع على الحكم، هل كان وضعه سيتغير ان كان امارة او مملكة او سلطنة؟

صراع داخلي

في الحقيقة لا، فحتى نهاية الخمسينيات كان اليمن سلطنات وممالك، وهذا لم يعفيه من الصراع الداخلي والتنافس مع محيطه الخليجي.

الامر مرتبط بطبيعة اليمن، التي تختلف عن طبيعة دول الخليج العربي .

مساحة متعرجة ، معقدة، متنوعة، امام مساحة منبسطة موحدة، ان الشكل الجغرافي يحكم طبيعة الناس وطباعهم وحكمهم وطقوس دولهم.

هذا الاختلاف كان سببًا بازاحة اليمن منذ فجر السبعينيات عن أي تكتل خليجي حتى قام مجلس التعاون الخليجي مستثنيا اليمن بشقيه الشمالي الراسمالي الغربي، والجنوبي الماركسي السوفيتي!

وهذا طبيعي ومنطقي جدا، فبرغم اختلاف الدولتين اليمنيتين، الى انهما يشكلان ذات التهديد على دول الخليج، التهديد الماركسي والتهديد الجمهوري، لممالك كانت تتحالف لتواجه خطر الثورة الإيرانية وقتها "والذي سيصل بعد ذلك الى اليمن" حيث خاصرة الخليج .

لقد كان اليمن منذ الثمانينات يتجاوز الحدود مع دول الخليج ليمد يده لتحالف ماوراء البحار والصحاري لدول " ليست خليجية"

فمن حقه ان يكون ضمن تكتل وتحالف سياسي، ضمن مجموعة ، لا ان يبقى منفردًا ومعزولًا ووحيداً.

فكان انضمامه لمجلس التعاون العربي مع مصر، العراق والأردن

الامر لم يكن متعلقًا بعلي عبد الله صالح وصداقته واعجابه بصدام حسين، بل كان متعلقًا بطبيعة اليمن، الذي يتحدى العزل الخليجي له، وهو ما يفعله عبد الملك الحوثي اليوم بأن يمد يد للتحالف مع المحور الإيراني متجاوزا الحدود الخليجية ليصل الى ايران، لبنان، سوريا، والعراق.

وبرغم الفارق الزمني والايديلوجي، الا انها حقيقة متجلية توضح العلاقة المرتبكة بين اليمن وخليجه، والخليج ويمنه.

وبالتاكيد لم يكن الحل ادخال اليمن في مجلس التعاون الخليجي ليس لان نظامه السياسي مختلف ، ونظامه الاقتصادي متخلف، ولكن لان هذا سيعني فشل الاحلال وإعلان المزيد من الصراع ، فاليمن ليس خليجيا ، ولا يعاني ذات الاخطار والتحديات التي تعيشها دول الخليج، ان تحدياته ابسط بكثير.. بل ان احد تحدياته هي دول الخليج نفسها!

الحرب اليمنية اليوم نتيجة عدم حل الإشكالية بين اليمن والخليج، انها حرب الخليج الثالثة وحلها يكون بفهم طبيعة العلاقة بين المكونين الرئيسين في المنطقة ، دون الحاجة لاتفاقات سياسية، ولا الى وساطة مبعوث دولي.

لانه حتى بإزالة حكم الحوثيين سياتي من يمد يد التحالف خارج حدود الخليج، كما فعلت عدن الماركسية، وصنعاء الراسمالية في الثمانيات، وفعلها الحوثي مع ايران اليوم .

ليوث الرافدين تبدأ رحلتها لبطولة غرب آسيا

بغداد - الزمان

بدأ منتخب شباب العراق تدريباته صباح اليوم الاثنين، استعدادا لبطولة غرب آسيا في أربيل، وكذلك تصفيات كأس آسيا لمنتخبات الشباب.وقال عماد محمد مدرب المنتخب في تصريح صحفي انه يطمح ان يجهز منتخب بأعمار حقيقية قادر على تحقيق نتائج ايجابية في بطولة غرب آسيا المقبلة.وأشار الى أن زيارة عدنان درجال وزير الشباب والرياضة ورئيس الهيئة التطبيعية اليوم لتدريبات الفريق هو جانب تعزيزي مهم له وللاعبين بعد ان يجدوا هذا الاهتمام المهم. وبين ان الفريق سيواصل تدريباته لحين انطلاق البطولة المقررة في تشرين الثاني في اربيل، وأن الوقت مناسب لإعداد المنتخب الذي من المؤمل أن يقيم في معسكرات تدريبية وخوض مواجهات ودية للوقوف على استعدادات المنتخب قبل انطلاق البطولة .

الزمان – السنة الرابعة والعشرون العدد 7051 الاربعاء 17 من محرم 1443 هـ 25 من اب (اغسطس) 2021م

Azzaman Arabic Daily Newspaper Vol/24 .Issue 7051 Wednesday 25/8/2021

دولي المبارزة يخفض ترتيب العراق والبارالمبية تعترض

الداييني تواجه اليفا اليوم في تنس الطاولة بطموح التأهل

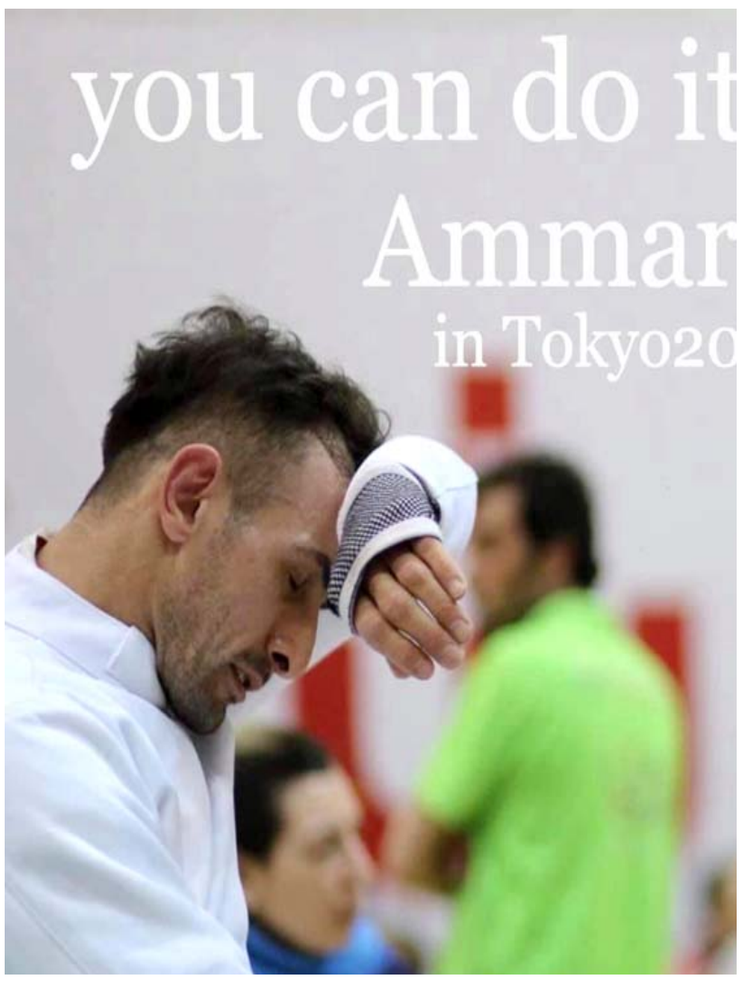

بطولة: ابطال البارالمبية العراقية في بطولة طوكيو

طوكيو - عمار طاهر - هشام السلمان موفدا الاتحاد العراقي للصحافة الرياضية

تنطلق اليوم الأربعاء منافسات البعثة العراقية في الدورة البارالمبية التي تقام حاليا في العاصمة اليابانية طوكيو خلال المدة من 24 اب الجاري ولغاية 9/5 أيلول المقبل بمشاركة اللاعبة نجلة عماد الداييني في منافسات فردي النساء لتنس الطاولة حيث تبدأ مشوارها بالبطولة في تمام الساعة الحادية عشرة صباحا ضمن مباريات الجولة الأولى.

خصم لا يستهان به

وتخوض الداييني المباراة الثالثة ضمن المجموعة (C) في منافسات الفئة (6) في صالة المتروبولتان حيث تواجه على الطاولة (4) اللاعبة اليفا مالك التي تشارك تحت علم اللجنة البارالمبية الدولية وهي من اللاعبات ذات التصنيف المتقدم في ترتيب لاعبات تنس الطاولة بالعالم حيث تحتل الترتيب الثالث بمجموع نقاط (1252) فيما يقع تصنيف الداييني في الترتيب (14) بمجموع نقاط (847) لذا يتوقع أن تكون المباراة صعبة على اللاعبة العراقية.

وكانت اللاعبة نجلة عماد الداييني قد استعدت الى الدورة البارالمبية خلال المدة السابقة فقد اكدت انها زجت بمعسكر تدريبي داخلي في بغداد بتاريخ 7 تموز الماضي استمر لمدة شهر واحد تحت إشراف مدربها نجم كرة الطاولة السابق جمال جلال.

وذكرت الداييني انها تتمتع بمعنويات عالية وهي تدخل معترك المنافسة في محفل عالمي مثل البارالمبياد مضيفة انها تطمح أن تحقق مركز متقدم في هذه الدورة يرفع اسم العراق واللجنة البارالمبية الوطنية.

وتوقعت الداييني ان تكون المنافسة شديدة في فئتها من قبل العديد من اللاعبات المصنفات من روسيا ومصر وكوريا الجنوبية والنمسا إلا أنها مصممة على التنافس بقوة.

من جهته قال المدرب جمال جلال ان تأهيل اللاعبة الى الدورة البارالمبية جاء متأخرا الامر الذي حال دون اجراء استعدادات مبكرة للاعبة نجلة الداييني موضحا أن بطاقة التأهل جاءت مطلع تموز الماضي لذا تم زجها فورا في معسكر تدريبي بالعاصمة بغداد

وأوضح جلال ان شهر واحد لا يكفي للاستعداد الى دورة عالمية مثل البارالمبياد لكن املنا كبير في اللاعبة كونها من اللاعبات المتميزات مضيفا ان الأمل قائم بأحراز مركز متقدم تبعا لظروف المباريات والقرعة وما الى ذلك.

سجل حافل

يذكر ان البطلة نجلة عماد (14 سنة) تمتلك ذراع واحدة من أطرافها الأربعة نتيجة انفجار إرهابي وهي من مواليد ديالى ولها العديد من الإنجازات الدولية حيث أحرزت المركز الثاني في بطولة اسيا للمتقدمين التي جرت في الصين عام 2019 وخطفت المركز الأول في بطولة تايلند الدولية عام 2019 وحازت على المركز الثالث في بطولة إسبانيا الدولية عام 2020 ونالت المركز الأول في بطولة مصر الدولية عام 2020 فضلا عن العديد من الأوسمة في المسابقات الفرقية. اما منافستها اللاعبة اليفا مالك (26سنة) فهي روسية الجنسية تلعب لمدرسة إعادة التأهيل والتربية البدنية للرياضات التكيفية للشباب في ساراتوف بروسيا تحت إشراف المدرب نيكولاي كيربيشنيكوف حاصلة على لقب ماجستير في الرياضة من الدرجة الدولية عام 2020ولها العديد من الإنجازات آخرها الفوز بالميدالية الذهبية في فردي السيدات TT6 ببطولة أوروبا 2019 التي أقيمت في هيلسينبورج بالسويد عام 2021 ولا يشهد اليوم الأربعاء أي منافسات أخرى لأبطال اللجنة البارالمبية حيث سيشارك تباعا جميع الرياضيين حسب جدول المسابقات خلال أيام الدورة.

مشكلة المبارزة

تفاجا وفد المبارزة المشارك بالدورة البارالمبية بتخفيض تصنيفه العالمي من الترتيب الثالث الى الرابع حسب التصنيف الأخير الذي أعلن في 14اب الحالي وذلك عن طريق اعتماد بطولات غير دولية اقرت بعد اعلان التاهل الى البارالمبياد بطريقة أثرت على تصنيف العراق مثل بطولة بولندا.

وقال رئيس اتحاد المبارزة علي حميد ان العراق تعرض الى حالة من الالتفاف كونه أحد المرشحين لخطف المراكز المتقدمة في فعالية المبارزة إذ اعتمد الاتحاد الدولي للعبة بطولة بولندا وهي خارج التصنيف ومع اننا كنا قد قررنا المشاركة فيها بفئة الشباب إلا أن عدم حصول المنتخب على التأشيرة حال دون ذلك.

وتابع حميد نعول على الفوز بالمسابقة الفرقية وبدلا من ان نلتقي الصين في المباراة النهائية في فعالية الفرقي وضعنا الترتيب الجديد بمواجهة الصينين في التصفيات مما يؤثر في حصولنا على الوسام الذهبي

وزاد حميد سنتوجه الى الاتحاد الدولي لحل المشكلة وإذا لم نجد اذانا صاغية سنتقدم بشكوى خارج الاتحاد كون المنتخب العراقي قد تعرض للظلم والالتفاف عليه بطريقة غير شرعية.

تدريبات متواصلة

وواصل المنتخبات الوطنية استعداداتها للمنافسات البارالمبية حيث خاض فريق الاثقال تدريبات صباحية في منتدى طوكيو الدولي بأشراف المدرب ثامر غانم كما استمر فريق العاب القوى تحضيراته في الفعاليات المختلفة على ملعب ايدي كاوة في حين زارت رئيس اتحاد القوس والسهم كوثر حسين فريقها وحثت اللاعبين على تقديم كل ما لديهم وهم يقفون على اعتاب المنافسة البارالمبية.وتمتع البعثة العراقية بحالة صحية وبدنية جيدة حيث يخضع الجميع لفحوصات فايروس كورونا بشكل دوري مع تطبيق كافة إجراءات التباعد والحجر الصحي إذ لا تغادر الوفود القرية البارالمبية وفنادق الإقامة تحت اشراف مباشر وقواعد صارمة وتعليمات معقدة من اللجنة المنظمة.

إدارة الجوية تتخذ قرارها بشأن إستقالة الرئيس

بغداد- الزمان

رفضت الهيئة الادارية لنادي القوة الجوية الرياضي في اجتماع طارئ ، الاستقالة التي تقدم بها رئيس الهيئة الادارية للنادي الفريق الطيار شهاب جاهد.

وكان جاهد، قد تقدم باستقالته من رئاسة النادي في وقت سابق الاثنين بسبب عدم جدية بعض اعضاء الهيئة الادارية في تسمية مدرب لقيادة الصقور.

وأضاف جاهد في بيان، أن هناك اشخاصا داخل النادي ينصاعون لرغبات البعض من الجمهور الذين يسعون للتدخل عند طرح اسم كل مدرب لقيادة الفريق الكروي.

ولفت إلى أن التدخل في عمل الهيئة الادارية مرفوض من قبلي، واذا كان التدخل في زمن الادارات السابقة مسموحا فالآن تغير الوضع وعلى الادارة ان تاخذ دورها وهي المسؤولة الاولى عن اختيار المدرب.

واكد جاهد رفضه لجميع التدخلات التي تحاول عرقلة مسيرة النادي اذ تكللت الجهود بالتتويج بلقبي الدوري والكأس في الموسم السابق.

واختتم حديثه بالقول اتمنى التوفيق للصقور في مباراة كأس السوبر ومحبتي واعتزازي بالجمهور الذي ساند الفريق طيلة الفترة السابقة.

حمودي وعلك يبحثان تحضيرات النخبة الدولية بالمواي تاي

بغداد- الزمان

بحث رئيس اللجنة الأولمبية الوطنية العراقية الاستاذ رعد حمودي، التحضيرات الأخيرة لبطولة النخبة الدولية بالمواي تاي للمحترفين، مع رئيس الاتحاد العراقي للعبة مصطفى جبار علك.

لقاء حمودي مع رئيس اتحاد المواي تاي

وأوعز حمودي بأهتمام إستثنائي باستقبال وإقامة الوفود العربية التي ستشارك في الدورة الثالثة للبطولة التي ستحتضنها مدينة السليمانية، بكردستان العراق، خلال المدة من الأول ولغاية الخامس من شهر أيلول المقبل.

وقال حمودي ان نجاح البطولات الدولية، العربية والقارية، التي يستضيفها العراق تعيد الصورة المشرقة للرياضة العراقية في عموم المشهد الرياضي العربي.

من جانبه قال رئيس الاتحاد، رئيس اللجنة المنظمة للبطولة مصطفى جبار علك ان مشاركين من أثنتي عشرة دولة عربية سيتنافسون بلاعبين، محترفين، حصراً على وفق تصنيفات الاتحاد العربي للمواي تاي.

وبيّن علك ان الاتحاد العربي للعبة سيتكفل بتكاليف تذاكر سفر الوفود ونفقات الإقامة فيما سيهيئ العراق المستلزمات الأخرى.

هذا وستشارك إثنتا عشرة دولة في منافسات البطولة هي مصر والمغرب والجزائر وسوريا والامارات والأردن ولبنان وفلسطين واليمن وليبيا وموريتانيا بالاضافة للعراق.

القفّاز العراقي يحقّق أوسمة ويقارع أبطال القارة الصفراء

بغداد- الزمان

حقق منتخب العراق بالقفاز، عدة ميداليات ضمن منافسات اليوم الثالث لبطولة اسيا لفئتي الناشئين والشباب المقامة حاليا في دولة الامارات العربية المتحدة وبمشاركة واسعة للمنتخبات الآسيوية.

وضمن المنتخب العراقي في منتصف منافسات اليوم الثالث 4ميداليات عبر تأهله إلى الدور النصف نهائي ومن خلال اللاعبين كل من عباس فاضل وزن 48 كغم بعد تغلبه على ملاكم منتخب قيرغيزستان ضمن منافسات الناشئين.

وكذلك في نفس الفئة تغلب البطل عباس قاسم وزن 46 كغم بعد تغلبه على الملاكمين الكويتي والمنغولي وتأهل إلى الدور النصف نهائي. واوقعت القرعة اللاعبة مريم بعد ضمانها الميدالية الثالثة مع الملاكمة الكازاخستانية ضمن منافسات النساء لفئة الناشئين.

وأما في فئة الشباب تأهل الملاكم اسحاق جعفر بعد تغلبه على الملاكم الاماراتي بالضربة القاضية الفنية وسيلاعب منتخب كازاخستان ضمن منافسات الدور 4 وضمن إحدى الميداليات الملونة.

وسيخوض لاعبان نزالين مهمين ضمن الدور 8 اللاعب حسين جاسم وزن 57 كغم واللاعب محمد باقر وزن 60 كلغم.

في المرمى

نحن ودورة الخليج

كلما أقرأ خبراً عن وصول لجنة فنية من دول الخليج إلى البصرة للبحث عن إقامتها في العراق، اتذكر لجنة المفتشين الدوليين عام 1991 التي تشكلت بقرار مجلس الأمن برئاسة سيء الصيت ايكيوس للتفتيش عن كذبة أسلحة الدمار. الشامل في العراق، وقامت اللجنة خلال 12 عاما تقريبا بتفتيش العراق من شماله إلى جنوبه ومن غربه الى شرقه ولم تجد شيئا وهم يعلمون علم اليقين عدم وجود أسلحة دمار شامل بالمعنى الحقيقي لكنهم أرادوا أن يذلوا العراق أكثر.

وها هي لجنة دورة الخليج تماطل معنا وتذلنا منذ سنوات وتقوم بعشرات المرات بالتجوال في ملاعب البصرة وفنادقها ومنشاتها الرياضية، وبعد كل جولة يخرج البيان بحجج واهية بتأجيل إقامتها في العراق واناطة تنظيمها إلى بلد خليجي اخر.

لماذا نصر على الإذلال والتوسل ؟ منذ سنوات في بطولة لم يعترف بها فيفا، الا يكفي كل ما قدمناه من ملف كامل لاستضافة بطولة الخليج وتسهيل كل الامور للوفود الخليجية التي ستهبط طائراتهم في بصرة الفيحاء التي كان الاخوة يتغنون بأسمها في السبعينات والعوائل الخليجية تفضل البصرة على عواصم اوربا .

نعم نعترف أن البصرة اليوم لم تكن مثل ماضيها الجميل لكن وزراة الشباب وبدعم من حكومة الكاظمي سخرت كل موارد الدولة من أجل تنظيم بطولة الخليج في البصرة وهم يدركون أم لا يدركون أن البطولة لن تقام في البصرة، حتى لو حضرها ميسي ورونالدو وركل ضربة البداية بيكهام، البطولة لن تقام في البصرة ،فالقرار سياسي وليس رياضياً، والدليل على كلامنا استضافتها اليمن عام 2010 في ذروة التدهور الأمني والسياسي لكن المسؤولين على البطولة وافقوا على ذلك ولن يوافقوا على إقامتها في البصرة حتى لو ناشدهم السندباد البحري والسياب والجاحظ والمعري.

علي كاظم

اليابان تسعى لإدماج ذوي الإحتياجات الخاصة بالمجتمع

الألعاب البارالمبية في طوكيو تفتح باباً لتحسين ظروف المعوّقين

□ طوكيو، (أ ف ب) – مع بدء الألعاب البارالمبية بعد تأخير لعام بأكمله بسبب تداعيات فيروس كورونا، يُسلط الضوء على جهود اليابان لتحسين ظروف ذوي الاحتياجات الخاصة واندماجهم في المجتمع، حيث يرى كثيرون أنه لا يزال هناك عملاً جمّاً يجب القيام به.

سيتنافس نحو 4400 رياضي من ذوي الاحتياجات الخاصة في طوكيو بعد أيام معدودة على اختتام الألعاب الأولمبية في الثامن من الشهر الحالي بعد تأجيل لعام أيضاً بسبب "كوفيد-19".

تغيير سلوك

إنه مكان للتاريخ الرياضي لكنه أيضاً حدث قادر على تغيير السلوك تجاه الأشخاص ذوي الإعاقة بحسب ما يرى المنظمون.ويرى ماساكي سوا الذي فشل في التأهل إلى الألعاب في رياضة الكانوي لكنه سيشجع فريق اليابان على التلفزيون، إنه "حدث ثمين".وأضاف ابن الـ35 عاماً لوكالة فرانس برس "إنهم (الرياضيون من ذوي الاحتياجات الخاصة) يفعلون أشياء عظيمة لكنهم ليسوا خارقين. أريد أن يعرف الناس أنهم بشر مثلكم تماماً".

إنها لحظة حلوة ومرة في الوقت نفسه بالنسبة لسوا الذي كان يأمل التنافس في مسقط رأسه لكنه يعتمد على بارالمبيين آخرين لإحداث تأثير على المجتمع الياباني.وأمل سوا الذي يستخدم كرسياً متحركاً للتنقل، "أن تكون (الألعاب البارالمبية) نقطة انطلاق تتيح للناس العيش بتناغم جنباً إلى جنب مع ذوي الاحتياجات الخاصة".ويرسم خبراء وناشطون في حقوق ذوي الاحتياجات الخاصة صورة متضاربة للوضع في اليابان.

تم إحراز تقدم في البنية التحتية الخالية من العوائق، في وقت شدد المسؤولون على أهمية إمكانية الوصول لكل الأشخاص من ذوي الاحتياجات الخاصة ولكبار السن في البلاد أيضاً.

وتمت مراجعة قانون الوصول من دون عوائق مرتين في الأعوام الأخيرة لتعزيز حرية تحرك ذوي الإعاقة في المرافق العامة.

وقالت حكومة طوكيو إنه تم بذل جهود خاصة في نظام القطارات العملاقة في العاصمة، حيث تعمل المصاعد في حوالي 96 بالمئة من المحطات منذ 2019.

ومع حلول عام 2019 توفرت في 82 بالمئة من محطات مترو الأنفاق في طوكيو بوابات منصات للحفاظ على سلامة الركاب المعوقين بصرياً وغيرهم، أي أكثر بـ36 بالمئة مما كان عليه الوضع في 2013.

وفرض على الفنادق الجديدة التي تحتوي على أكثر من 50 غرفة، على أن تؤمن غرفة واحدة من أصل 100 على الأقل خالية من العوائق.وقالت نائبة رئيس الوفد الياباني البارالمبي ميكي ماثيسون إنه "في ما يتعلق بعدد المنشآت الخالية من العوائق، تبدو اليابان متقدمة".لكن ماثيسون، الفائزة بثلاث ذهبيات في الألعاب البارالمبية الشتوية في فئة الزلاجات والتي تعيش في كندا لكنها متواجدة في طوكيو من أجل الألعاب، تقول إن إمكانية الوصول ليست مثل الاندماج.وأوضحت ماثيسون التي تستخدم كرسياً متحركاً "غالباً ما أعامل كشخص معوق عندما أعود إلى اليابان. في كندا، أعيش دون أن ألاحظ إعاقتي على الإطلاق".

ويقول ناشطون إن مكان العمل هو مثال على العوائق المتبقية أمام ذوي الاحتياجات الخاصة.وبموجب القوانين الحكومية، يجب أن يشكل العمال من ذوي الاحتياجات الخاصة ما لا يقل عن 2.3 بالمئة من الموظفين في جميع الشركات. وتواجه الشركات الكبيرة غرامات لعدم الامتثال.

في عام 2018 اضطرت الحكومة الى الاعتذار عن المبالغة في أرقامها عن عدد موظفيها من ذوي الاحتياجات الخاصة بهدف الامتثال الى القوانين المتعلقة بنسبة الموظفين.ويقول موتواكي فوجيتا، أستاذ علم الاجتماع الرياضي في جامعة نيهون فوكوشي والخبير في الرياضات البارالمبية، إن اليابان أصبحت أفضل حالاً من ناحية اندماج ذوي الاحتياجات الخاصة بالمجتمع "لكن التغيير لا يزال هامشياً".

صعوبة العيش

وقال قرابة 57 بالمئة من الأشخاص الذين شملهم استطلاع أجراه فريق فوجيتا العام الماضي، إنهم يعتقدون "بالتأكيد أو الى حد ما" أن ذوي الاحتياجات الخاصة يشعرون بالضعف ويواجهون صعوبة في العيش مع أشخاص غير معوقين.وهذا أقل بقليل من الـ 61بالمئة الذين شعروا بنفس الشيء في استطلاع أجري عام 2014.وتقام الألعاب البارالمبية التي تنطلق الثلاثاء وتستمر حتى الخامس من أيلول/سبتمبر، خلف أبواب موصدة بسبب تداعيات فيروس كورونا، ما يشعل البعض متخوفاً من أن أي تأثير إيجابي لها في مسألة اندماج ذوي الاحتياجات الخاصة وتحسين ظروفهم الإجتماعية سيكون ضعيفاً جداً بغياب الجمهور.وقال شيجيو تودا، رئيس معهد أبحاث مقره طوكيو يدرس أنماط حياة ذوي الاحتياجات الخاصة، إن "الألعاب البارالمبية فرصة جيدة للغاية لتغيير تفكير الناس. لكن لا يسعنا إلا أن نعتقد بأن هذا الزخم يمكن أن يكون ضعيفاً إذا لم يتمكن الناس من مشاهدتها شخصياً".وعلى غرار تودا، تخوفت ساكي تاكاكوا، العداءة البارالمبية التي تنافس برجل صناعية، من تأثير غياب المشجعين عن المدرجات.وقالت لصحيفة "ماينيتشي شيمبون": "أعرف أن الناس سيشاهدون الألعاب على التلفزيون، لكني أتساءل كيف سيكون ردهم".وأضافت الرياضية البالغة من العمر 29 عاماً والتي تشارك في الألعاب البارالمبية الثالثة لها "مقارنة بالألعاب السابقة، من الصعب أن يكون لدي أمل في أن يشعر الناس بشيء ما".وأقر رئيس اللجنة البارالمبية الدولية أندرو بارسونز بأن غياب المتفرجين يمثل "تحدياً"، لكنه رأى بأن نقل الألعاب على شاشات التلفزة سيوصلها الى المليارات حول العالم.وصرح لفرانس برس إن "الالعاب بحد ذاتها عامل محفز. إنها اللحظة التي يرى فيها الناس الرياضيين وهم ينافسون، وهنا يحدث هذا التغيير"، مضيفاً أن في اليابان "لا يزال هناك الكثير من التقدم الذي يتعين علينا القيام به، لكننا نعتقد أننا بدأنا نرى التغيير".

مشاركة: احدى المشاركين الالعاب في طوكيو المشاركين في دورة

Issue 7051 Wednesday 25/8/2021
الزمان – السنة الرابعة والعشرون العدد 7051 الاربعاء 17 من محرم 1443 هـ 25 من اب (اغسطس) 2021م
Azzaman Arabic Daily Newspaper Vol/24. UK

فلان الفلاني

مروة حسن لعيبي

التدريسية في كلية القانون بجامعة الامام جعفر الصادق شاركت في محاور الندوة الافتراضية التي نظمتها الكلية الاثنين الماضي بعنوان (اثر العرف في التجريم والعقاب).

حسن عبد الله

الكاتب الفلسطيني صدر له عن الكلية العصرية الجامعية كتاب بعنوان (دمعة ووردة على خد رام الله)، كتب نصوصه خلال فترة الحجر من كورونا.

غيداء صبيح هادي

الاكاديمية العراقية نعاها قسم التحسس النائي ونظم المعلومات الجغرافية في كلية العلوم بجامعة بغداد بعد ان غيبها الموت الاحد اثر مضاعفات اصابتها بفايروس كورونا، سائلين الله تعالى ان يسكنها فسيح جناته.

رشاد أبو داود

الشاعر الاردني شارك مع عدد من الشعراء في امسية اقامتها رابطة الكتاب بعمان ضمن برنامجها (فصول ثقافية).

عامر الامير

الاكاديمي العراقي شارك في مؤتمر كلية الرشيد الجامعة العلمي الدولي الثاني متحدثا عن (اتجاهات وتوجهات التعليم المدمج في العراق للسنة الدراسية 21–2022).

هاني شاكر

المطرب المصري يشارك باحتفالات مئوية الدولة الاردنية بعمل فني كبير يجري الاعداد له.

حافظ عبدالامير الامين

التدريسي العراقي حاضر في الورشة الافتراضية التي اقامها الاثنين قسم الاقتصاد بالجامعة المستنصرية بعنوان (الاقتصاد الدائري منطلقاته وابعاده التنموية – تجارب ومقترحات).

ميثم حسين

طالب الدراسات العليا نال شهادة الماجستير من قسم التربية الفنية بكلية الفنون الجميلة في جامعة بابل عن رسالته المعنونة(خطاب الفكرة في الفن المفاهيمي ومقارباته في المنجز البصري العراقي).

التشكيلية المصرية منه هندي:

أحلم بالشهرة عالمياً وترك بصمة على كل المستويات

فنون: منه هندي تجمع في اعمالها ما بين الرسم والاشغال اليدوية

بابل - كاظم السيّد علي

منه هندي .. فنانة تشكيلية مصرية عشقت الفن بكل انواعه من رسم وتصوير و اشغال يدوية بدأت بفن الكاريكاتير منذ طفولتها وهي بعمر الـ٦ سنوات ،حيث رسمت شخصيات مشهورة سواء مصرية او اجنبية، وبعدها انشغلت بفن (الهاند ميد) ومزجته بالفن من خلال الديكوباج واشتركت ايضا بمعارض كثيرة لتسويق اعمالها و عرضها بالإسكندرية و القاهرة و بعدها عادت لمزاولة موهبتها للفن التشكيلي ،ومعها كان الحوار الاتي :

□ كيف كانت البدايات ومتى اكتشفت موهبتك في الرسم ؟

-بدايتي كانت بعمر 7 سنين كنت ارسم كاريكاتير ،لان فيه فكرة و روح و انا احب الاختلاف وافضله عن المحاكاة للصورة الواقعية. حيث شاركت بمعارض كثيرة في اسكندرية بلوحات لشخصيات مشهورة عربية و أجنبية، اذ اكتشفت موهبتي خلال دراستي ولكن لم افكر ان ادخل كلية فنية لكوني لم اخذ الموضوع بجدية انه كان مجرد هواية بالنسبة لي .

□ ما هو الاسلوب والمنهج الفني الذي تتبعينه في اعمالك التشكيلية ؟

– اسلوب المدرسة التجريدية . هو من أهم أحد الأساليب التشكيلية التي أمارسها. و اعشق الالوان و احب ارسم بكل الخامات . اما بالنسبة لمنهجي الفني فأني احب الاختلاف و التميز وان تكون اعمالي فيها جزء من روحي و تعبر عني و في نفس الوقت فيها رسالة امل وحياة لمتذوقي الفن بشكل عام .

□ تشكيليون اثروا في اسلوبك ؟

– أثر في أسلوبي التشكيلي الروسي كاندنسكي و هو من رواد القرن العشرين و ممهد الطريق للمذهب التجريدي التعبيري و هو الأقرب لقلبي وايضا الفنان المصري محسن عطيه اخذت منه طابع الغموض وان اللوحة لابد ان لا تكون محاكاة مباشرة للواقع حتى لا تتسم بالسطحية و ايضا اهتمامه للمزج اللوني و تقديسه لعلاقه الفنان بالألوان .

□ اراك ولعة بفن (الهاند ميد)،ماذا تعني لك هذه ؟

– فن (الهاند ميد) بدأ عشقي له بالتزامن مع بدايتي مع فن الكاريكاتير، و كان سبب تأخري سنين عن الرسم لأنى انشغلت فترة طويلة به , وشاركت به في معارض محلية مع تصدير كميات كبيرة منه للسوق .وبعد ان عدت لمزاولة الفن التشكيلي مزجته بالإكسسوار و بدأت اعمل حُلى بروح الفن من خلال الديكوباج للوحات ولفنانين عالميين بعدها اصبح كل عاشق ومحب للفن من الممكن جدا يرتدى قطعة فنية مميزة لفنانة او لوحته المفضلة لأنه يهمني جدا واصبحت اعمالي متميزة عن غيري. وهذا بشهادة الزبائن .

□ من هو اكتر فنان تشكيلي مصري يستوقفك ؟

– اكتر فنانة تشكيلية مصرية استوقفتني هي الفنانة جيهان فوزى .الحقيقة كان لديها فضل كبير علي لأنى متابعة جيدة لها من فترة طويلة و لفنها واعطتني دافع قوى للرجوع وانا أحب اسلوبها و الوانها عموما وهى من فناني المدرسة التجريدية.

□ الى أي شيء تتطلعين ؟

–اسعى دائما بكل جهدي للتطوير المستمر و ربط الفن بكل امور الحياة واكمل تعليم ذاتي و اعمل على نفسى اكتر حتى اتمكن انفذ كل افكاري بأكمل واتم وجه .

□ وهل ستتحقق مقولة التشكيلي العالمي المصري وليد عبيد (ليس افضل من الفن منقذا للواقع) وهل انت مع هذا الرأي ؟

–طبعا عندي يقين كبير بذلك .. لان الفن اصلا يعبر عن الواقع و سهل جدا اننا من خلاله نغير امور كثيرة و نرتقى بالواقع للأفضل لأنه يهذب الإنسان و يطور احساسه و يفتح آفاق جديدة لتطوير سلوكه و ينقله من الهمجية للحضارة و الرقى. اذا من خلال تصوير متناقضات الواقع يمكن التغلب عليها وهذا من اسمى اهداف الفن و دوره فى حياتنا بشكل عام.

□ ماذا عن مشاركاتك الفنية ؟

–شاركت في العديد من المعارض الافتراضية والواقعية سواء محلية او دولية بمصر وروسيا والاردن وفلسطين وإلاسكندرية وتم تكرمي في جميع تلك المعارض ولي عدة لقاءات تليفزيونية من معرض رابطة فنانات الكاريكاتير احتفالا بيوم المرأة بمكتبة القاهرة الكبرى ومعرض روح الفن بدار الأوبرا المصرية ومؤخرا بالإذاعة.

□ بماذا تحلمين ؟

–احلم بالشهرة عالميا ليس لذاتها وانما للخلود وترك بصمة من رسالتي الفنية على كل المستويات وان يكون لي كاليرى خاص يضم أعمالي من لوحات وهاند ميد وتصوير فوتوغرافي .

جائزة الإبداع تمدّد مهلة التقديم

بغداد - ياسين ياس

أعلنت لجنة جائزة الإبداع السنوية لسنة 2021 بوزارة الثقافة والاثار والسياحة عن تمديد المدة المحددة للتقديم إلى أسبوعين ولأربعة حقول فقط، وذلك لإتاحة الفرصة لمشاركة عدد أكبر من النتاجات المقدمة للجنة وذكرت اللجنة (إنَّ الحقول المشمولة بالتمديد هي : أدب الطفل، والتأليف الموسيقي، و الفلم، والرسم). الى ذلك اكدت دائرة الفنون العامة على جميع الفنانين الراغبين بالمشاركة في معرض واقعة الطف وذكرى استشهاد الإمام الحسين (عليه السلام)، بضرورة أن تكون الأعمال المشاركة غير معروضة سابقاً، وبدأت الدائرة بتسلم الأعمال الفنية بدءاً من الأحد الماضي خلال أوقات الدوام الرسمي ولمدة أسبوعين فقط.

عرفات تحذّر متابعيها من بعض الأشخاص

المنامة - الزمان

حذرت الممثلة البحرينية زهرة عرفات متابعيها من الناس الذين يحاولون إنتهاز الطيبة الموجودة داخلهم، وأن هذا الخير الذي يمتلكونه يجب أن يتم إعطائه للأشخاص الذين يستحقونه وذلك عبر صفحتها الخاصة على موقع التواصل الإجتماعي.وعلقت عرفات قائلة (الناس اللي ماعندهم ضمير ولا اخلاق ولو تظاهروا بعكس ذلك ! بينتهزون اي فرصة علشان ياكلونك، خلك حذر وحافظ على نفسك، الطيبة شي واستغلال الانتهازيين لك شي اخر).وتابعت عرفات (مهما كنت طيب ومعطاء، بيجي وقت بتقول لا، العطاء جميل ولكن كثرته تخلي البعض يستغلك، ويطمع فيك بطريقة غير لطيفة، خل عطاءك للناس اللي تستاهله وبطريقة تسعدك وماتحس انك مضغوط ومجبور).

دنيا سمير في عالم مواز

القاهرة - الزمان

نفى المخرج المصري هشام جمال الشائعات التي يتم تداولها حول تخلي الممثلة المصرية دنيا سمير غانم عن دورها في مسلسل (عالم موازي) عقب وفاة والديها الممثلين سمير غانم ودلال عبد العزيز متأثرين بإصابتهما بفايروس كورونا، في كواليس التصوير في شهر رمضان الماضي.وأشار جمال إلى أنه (سينتظر الى حين تجتاز دنيا أزمتها النفسية جراء الحزن بعد رحيل والديها، وبعدها سيعقد اجتماع لصناع المسلسل لتقرير مصيره، خصوصاً وانه تم تصوير جزء كبير من حلقات العمل).

وكان من المقرر عرض المسلسل في النصف الثاني من موسم دراما رمضان 2021 ولكن توقف تصويره بعد إصابة 9 من الممثلين بفايروس كورونا، أبرزهم سمير غانم ودلال عبد العزيز وإبنتهما دنيا سمير غانم وهشام جمال.

دنيا سمير غانم

شعيل يكشف تفاصيل (يقولون)

الكويت - الزمان

كشف المطرب نبيل شعيل عن تفاصيل الـ (ميني ألبوم) الذي يستعد لطرحه تحت عنوان (يقولون).

ويتضمن الألبوم ثلاث أغنيات، وفي هذا الشأن قال شعيل في تصريح (يتضمن ألبومي الجديد ثلاث أغانٍ مختلفة في أجوائها، إذ كنت حريصاً من خلالها على التنويع لتكون بمثابة هدية مني إلى جمهوري في كل أرجاء الخليج العربي والوطن العربي).

وتحمل الأغنيات العناوين التالية: يقولون، أتحراك، أسوأ أيامي.

وكان شعيل قد طرح في شهر اذار الماضي أغنية حملت عنوان (عطوه جوه)، من كلمات جبل وألحان وتوزيع ميثم علاء الدين.

نبيل شعيل

الزغبي تطرح أغنية عليه إبتسامة

بيروت - الزمان

أعلنت المطربةاللبنانية نوال الزغبي بعد مرور أسبوع على تشويق المتابعين لأغنيتها الخليجية الجديدة (عليه إبتسامة) عن طرحها بمنشور كتبته في صفحته الخاصة على موقع التواصل الإجتماعي.

وقالت (لا أستطيع الإنتظار لأشاهد أغنيتي الخليجية).

وكتبت منشوراً آخر(عليه ابتسامه مهداة الى اجمل ابتسامه).

وأثار المنشوران حماس الجمهور وإعجابهم وعبروا عن ذلك بالتعليقات.

وكانت طرحت الزغبي الفيديو الدعائي للكليب التي كانت صورته مع المخرج اللبناني فادي حداد، في صفحته الخاصة على موقع التواصل الإجتماعي، وعلّقت: (قريباً).ويحمل الكليب أجواء رومانسية صيفية، إذ ظهرت في حمام السباحة، على إيقاع آلة الغيتار.(عليه إبتسامة) ستصدر ضمن الميني ألبوم المرتقب (عكس الطبيعة (?الذي يتضمن 4أعمال غنائية والذي صدر منه في أواخر شهر تموز أغنية (أرقص).

كارداشيان بمظهر مختلف

□ لوس انجلوس –وكالات – اثارت نجمة تلفزيون الواقع كيم كارداشيان الجدل على مواقع التواصل الاجتماعي، بعد أن نشرت صوراً ظهرت فيها وهي تحمل ابنها الصغير بسالم، بينما كانت تستعرض مؤخرتها التي بدت أصغر حجماً من قبل. وتوقع رواد مواقع التواصل الاجتماعي، أن تكون كيم قد خضعت لعملية تجميل لسحب مادة الفيلر التي حقنت بها مؤخرتها، لكي تظهر أكبر بالحجم، فيما اعتبر البعض الآخر انها نحفت في الفترة الاخيرة، بعد مشاكلها مع زوجها كانيي ويست، ودخوله في علاقات عديدة مع نساء أخريات، أبرزها علاقته بعارضة الازياء إيرينا شايك.

الى ذلك انتشرت على مواقع التواصل الاجتماعي صورا جديدة للممثلة العالمية مونيكا بيلوتشي من احدث ظهور لها خلال تجولها في احد الشوارع. ورصدتها عدسات الباباراتزي التي التقطت العديد من الصور لها وظهرت مونيكا حزينة للغاية وعلامات الكبر واضحة على وجهها فالتجاعيد كثرت حول عينيها خصوصا وبشرتها لم تعد مشدودة كما تعودنا عليها في افلامها.

نجاح معرض الكتاب محور لقاء بين الثقافة وإتحاد الناشرين

بغداد - حيدر هلال

عبَّرَ رئيس اتحاد الناشرين عبد الوهاب الراضي عن شكره وامتنانه لوكيل وزارة الثقافة والسياحة والاثار نوفل ابورغيف لما قدمه من دور متميز وجهد استثنائي في انعقاد ونجاح معرضٍ بغداد الدولي للكتاب في دورته الاستثنائية لهذا العام ? 2021الذي يمثل واجهةً ثقافيةً لاستقطاب الناشرين من مختلف البلدان واتاحة مساحة وفرصة مهمة لسوق الكتاب وللقارئ العراقي على اختلاف المشارب والمستويات).جاء ذلك خلال استقبال ابو رغيف لرئيس الاتحاد في مكتبه ، شاكراً الثقافة اتحاد الناشرين لهذه المبادرة الكريمة وتفاعله مع وزارة الثقافة ومع الناشرين العراقيين والعرب والاجانب بشكل ملحوظ ، مشيداً (بالنجاح الذي شهده معرض بغداد الدولي للكتاب في دورته الـ 22 لهذا العام ، مجدداً باسم الوزارة ونيابة عن وزير الثقافة تبريكه واعتزازه بنجاح هذا المنجز النوعي الوطني الذي حقق نقلةً نوعيةً في المشهد العام بعد الانقطاع القسري الذي فرضته ظروف الجائحة) مشيداً (بالاقبال الجماهيري المضاعف والتنظيم النوعي الذي أكد دورَ النخب الفكرية والثقافية في العراق). ودعا أبورغيفَ (الجهات الحكومية والهيات المعنية في عموم العراق الى دعم هذه الفعاليات الثقافية وتقديم الاسناد اللوجستي والمعنوي لاقامة معارض الكتاب بشكل دائم لكونها تمثلُ امتداداً حضارياً للدولة مع ضرورة تاكيد اقامتها في محافظات العراق المؤهلة لاحتضان هذه المعارض كالنجف والبصرة لتشكل امتداداً حقيقياً لمعرض بغداد بوصفه الحاضنة الأم منذ اقامته بنسخته الأولى في نهاية عقد السبعينات وحتى يومنا).

وفي ختام اللقاء قدم رئيس اتحاد الناشرين درعاً تكريمياً لأبورغيف تقديراً لدوره الفاعل في انعقاد ونجاح الدورة 22لمعرض بغداد.

الحكومة بين جاسم شرف وآمال ياسين

كلاهما (جاسم و آمال) اصيبا بفايروس كورونا ،لكن جاسم حظي برعاية الحكومة فيما آمال ما سأل عنها أحد ولم يستجب لمناشدتها الموثقة بالآتي:

بدأنا بأن كتبنا رسالة الى الاخ المستشار مشرق عباس لصداقة تربطني به،ولأن السيد الكاظمي كان في حينها بزيارة لأمريكا.وحين عاد خاطبت دولته برسالة نقلت فيها طلب الفنانة آمال التي ترقد في حينها بأحد مستشفيات اربيل ،بتعديل راتبها التقاعدي البالغ 346 الف دينارا!.

ولأن لدى وزارة الثقافة (لجنة لرعاية المبدعين) فقد خاطبت ايضا السيد وزير الثقافة برسالة في (2 آب 2021) لشمولها بهذه الرعاية..ولم تحصل آمال على رعاية من أية جهة حكومية،ولم يعدّل راتبها التقاعدي البائس.

ان مسؤولية الحكومة هي رعاية رموز البلد من العلماء والفنانين والمثقفين حين يكونون في محنة،ويعدّ السيد مصطفى الكاظمي هو اول رئيس وزراء بعد التغيير قام بتفعيل هذه المسؤولية.

لكن التساؤل الذي يفرض نفسه:

لماذا لم تحظ آمال ياسين بمثل ما حظي به جاسم شرف؟

تحياتي واحتراماتي للجميع

قاسم حسين صالح

اربيل

أنت والنجوم

الحمل

أعط أفضل ما لديك لأنّ الظروف تمتحن قدراتك وهيَ لا تريد إضعافك.

الثور

تشهد أسبوعا غنيّاً بالتواصل والتفاعل الجيّد، لذلك لن تشعر بالوحدة .

الجوزاء

تبتعد عن الكآبة، وتشعر بالأمل والتفاؤل وتضاعف جهودك،رقم الحظ .2

السرطان

تشارك في انشطة مختلفة، وتمارس جميع صلاحياتك بنجاح.رقم الحظ 3

الاسد

كن دقيقاً في عملك، لا تلفت النظر إلى نقاط ضعفك.يوم السعد السبت.

العذراء

يوم جديد وأكثر تطوراً في حياتك العملية، لذا يستحسن أن تكون على قدر المسؤولية.

الميزان

قد تجد نفسك مضطراً إلى مؤازرة الشريك في مواجهة عائلية، رقم الحظ .9

العقرب

التزامك بالمواعيد سيترك انطباعاً إيجابياً تجاهك. المستقبل يتحدث عن مشروع.

القوس

تنجز المهام الموكلة إليك بدقة ونجاح وتبدو شرساً في مفاوضاتك.

الجدي

لن تجد الهدوء والطمأنينة إلا عند الشريك، فهو أكثر من يدرك الأنسب لتوفير راحتك.

الداو

تسعى للتحقق من أمر وتبدو عازما على النجاح .يوم السعد الخميس.

الحوت

تبدو متأهبا للدفاع عن قضاياك ومؤمنا بتفوقك. مشاريع بالجملة.رقم الحظ 3.

الكلمة المفقودة

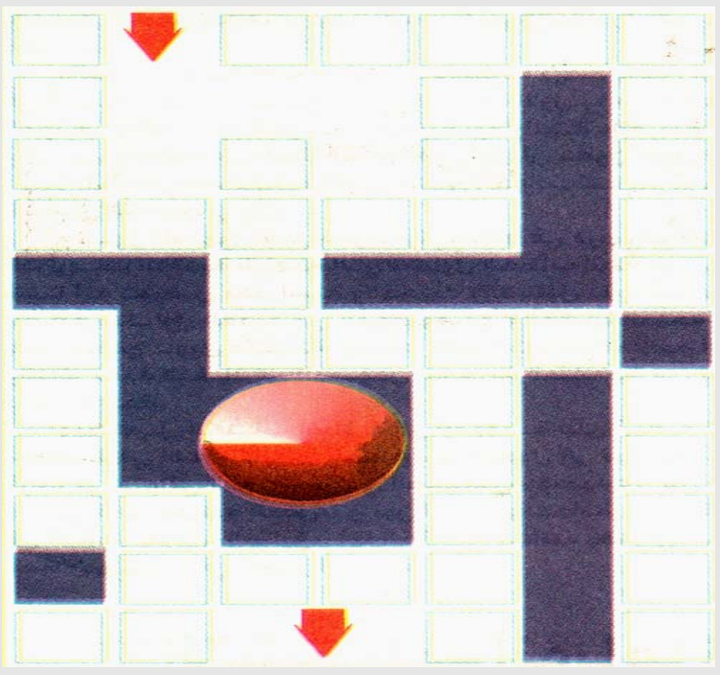

الكلمات لها مكانها المناسب داخل الشكل اعد ترتيبها واكتشف الكلمة المفقودة

(عاصمة اسيوية 5 حروف)

مسرح –قبطان –لؤلؤ –سيوف – دراما –رؤوف –أنفاق –فالح – امتثال –مع –رحم –رق – شاهق.

Log on for all news and reviews:www.azzaman.com
20-28 Dalling Road,Hammersmith, London,W6 0JB,UK
write to:writers@azzaman.com

الزمان
AZZAMAN.COM
يومية عربية دولية مستقلة

Azzaman Arabic Daily Newspaper Vol/24. Issue 7051 Wednesday 25/8/2021
الزمان – السنة الرابعة والعشرون العدد 7051 الاربعاء 17 من محرم 1443 هـ 25 من اب (اغسطس) 2021م

مكاتيب عراقية

المرئي والمسموع بمشهد أفغانستان الدموع

كان خطاب العم النعسان المرتبك جوزيف بايدن ليلة السقوط الكبير ، خطاب هزيمة امريكانية مجلجلة وممعمعة ومدوية ورائعة بحق .

لم يحدث مثقال تبدل في العلاقة المصيرية بين طالبان والقاعدة أبداً ، والتغير فقط هو أن طالبان قد درست وتعلمت اللغة الدبلوماسية وحللت لنفسها مساحة كبيرة من الكذب واللعب السياسي الذكي والمبهّر والمطبوخ بفنادق كرة كأس العالم القادمة بسرعة .

أيتام المطبخ الأمريكي المريض صنعوا اشاعة انقاذ بائسة لحفظ ماء الوجه القبيح .

قالوا ان ما حدث قد تم بموافقة ورعاية أمريكا نفسها . إشاعة غبية بالت على نفسها وماتت عند منظر الهزيمة المروعة التي أنتجتها الكاميرا بمطار كابل وقصر أشرف غني وأنواط الغزال الشارد عبد الرشيد دوستم .

المسألة لم تكن مفاجأة أبداً حتى لمن لديه مثقال ذرة فهم وحدس ، وهذه القطعة الساطعة نشرتها على صفحتي الفيسبوكية المهددة بالحظر الشهري دائماً ، قبل ليلة السقوط العظيم بثلاثة اسابيع وأربعين نشرة أخبار عشوائية مملة :

قريباً جداً ستكون طالبان والقاعدة وداعش المطورة في القصر الجمهوري بكابل .

لقاء بايدن وعامله على محمية العاصمة الجبلية اشرف غني الليلة ، سيبحث عملية ضخمة لانقاذ الذيول الأفغان المساكين ، ونقلهم الى دولة ثالثة بعد أن تم استعمالهم كورق مرحاض أنتهت فوائده !!

قالوا أيضاً وأيضاً إنَّ أمريكا فعلت هذا الفلم المشوق من أجل صناعة مستنقع وفخ كبير للصين وروسيا وإيران وتركيا وآخرين ، ثم تبين أن هذه الدول هي أقرب إلى طالبان الجديدة من قبعة بوريس جونسون والجرعة الثالثة من مطعوم كورونا وأخواتها !!

أما بريطانيا العليلة التي كانت عظمى والشمس لا تغيب عن ذيلها البعيد ، فيبدو أنها ما زالت مخلصة لدورها التأريخي في تصنيع وإيواء وحماية ورعاية وسقاية وتسمين عجول الدين التجاري المتوحش ، ورسم دورها المعروف في تدمير الدول وقتل ونهب الشعوب!!

في النهاية ومن باب إنَّ الدين النصيحة وأننا لا نكره شعب أمريكا أبداً ، أقترح على النظام الحاكم بواشنطن أن يفكر جيداً ويعلم ويتيقن ويعتقد بأن الخطر المحدق بالامبراطورية الأمريكية المتدحرجة ، لا يكمن بالقنبلة الذرية التي يمتلها الخصوم ، بل بقنبلة الكراهية التي بانت وصارت شديدة الوضوح ، حيث الأرض وناسها يضحكون ويبتهجون اليوم ، ليس حباً أو تعاطفاً مع طالبان وأخواتها بالرضاعة والفعل ، بل بغضاً وكرها بأفعال وجرائم العم سام من قبل ومن بعد !!

علي السوداني

(فري غاي) فيلم الحركة الكوميدي يحتفظ بصدارة شبّاك التذاكر في أمريكا

□ لوس انجليس (أ ف ب) – احتفظ فيلم الحركة الكوميدي فري غاي المستوحى من عالم ألعاب الفيديو بصدارة شباك التذاكر في صالات السينما الأميركية الشمالية بعد عطلة نهاية الأسبوع الثانية لبدء عرضه رغم تراجع إيراداته، إذ بلغت 18,8 مليون دولار، على ما أظهرت أرقام أولية نشرتها شركة إكزيبتر ريليشنز المتخصصة. ويتناول الفيلم بطريقة مبسطة الحدود بين الافتراضي والواقعي، إذ يتمحور على قصة شخصية في لعبة فيديو يؤديها راين رينولدز، تسعى إلى تحديد مصيرها بنفسها، مما يؤدي إلى إحداث خلل في اللعبة التي كان مبتكروها يعتقدون أنها محكمة التصميم. وانخفضت مداخيل هذا الفيلم الكوميدي العائلي مقارنة بالأسبوع الأول لعرضها، حين حققت حوالى 28 مليون دولار. ومع ذلك رأى الخبراء أن هذه النتائج تبقى قوية في ضوء استمرار إلقاء جائحة كوفيد-19 بظلها على قطاع السينما، وحؤول العاصفة الاستوائية هنري في شمال شرق الولايات المتحدة دون ارتياد قسم من الجمهور دور العرض.

وبلغ المجموع التراكمي لإيرادات الفيلم 112 مليون دولار.

وحل في المركز الثاني فيلم جديد هو باو باترول:ذي موفي الذي حقق 13 مليون دولار بين الجمعة والأحد.

ووصفت مجلة فرايتي بـ المشرّفة نتائج فيلم الرسوم المتحركة هذا الموجه للأطفال الصغار الذين لا يزالون غير مؤهلين للحصول على اللقاحات المضادة لفيروس كورونا.

ويتناول باو باترول:ذي موفي قصة صبي يدعى رايدر ومجموعة جراء شجاعة تساعده في إنقاذ سكان مدينة أدفنتشرفيل من رئيس بلديتها الشرير. وبقيت المرتبة الثالثة من نصيب فيلم المغامرات العائلي جانغل كروز من شركة ديزني الذي حقق 6,2 ملايين دولار.

والفيلم المستوحى من إحدى ألعاب مدن الملاهي التابعة لـ ديزني يروي مغامرات الطبيبة ليلي هافتن (تؤدي دورها إميلي بلانت) وشقيقها (جان وايتهال) في غابة الأمازون.

أما شريط الرعب دونت بريذ 2 الذي يتناول جرائم قتل يرتكبها عسكري سابق كفيف، فاستقر في المركز الرابع، محققاً 3,8 ملايين دولار في عطلة نهاية الأسبوع الثانية لعرضه.

وحل خامساً فيلم ريسبكت الذي يروي سيرة ملكة موسيقى السول أريثا فرانكلين، بإيرادات بلغت 3,8 ملايين دولار.

وفي ما يأتي الأفلام المتبقية في تصنيف الأعمال العشرة الأولى على شباك التذاكر في الصالات الأميركية الشمالية:

6- ذي سويسايد سكواد (3,4 ملايين دولار)

7- ذي بروتيجيه (2,9 مليون دولار)

8- ذي نايت هاوس (2,9 مليون دولار)

9- ريمينسينس (مليونا دولار)

10- بلاك ويدو (1,2 مليون دولار).

رحيل أول قاضية عراقية

زكية اسماعيل حقي

بغداد - الزمان

غيب الموت الاثنين القاضية السابقة زكية إسماعيل حقي، في إحد مشافي ولاية واشنطن بامريكا، بعد صراع مع المرض عن 86 عاما. وهي أول قاضية تعينت في العراق والمنطقة العربية .

وحقي تخرجت من كلية الحقوق بجامعة بغداد بدرجة امتياز في عام 1957 وحصلت على شهادة بكالوريوس في إدارة الأعمال من إحدى الجامعات السويسرية عام 1966 ثم حصلت على شهادة ماجستير في القانون من جامعة بغداد بدرجة امتياز في عام 1972. ثم حصلت على الدكتوراه في القانون الدولي من إحدى الجامعات الأمريكية.وتم تعيينها كأول قاضية في العراق في 9 شباط 1959 في المحكمة الشرعية ببغداد

عطّار في بلغراد يقاوم ما طوره الدهر..مهارات نادرة تنتقل بالوراثة

□ بلغراد (أ ف ب) –تقاوم معطرة سافا الواقعة في الوسط التاريخي لبلغراد الزمن وهي آخر محلّ للعطور اليدوية الصنع يعبق منذ ثلاثة أجيال بروائح زكية تدغدغ حواس الزبائن والسياح. تغيّرت العاصمة الصربية على مرّ السنوات، لكن الزمن لم يترك بصماته على هذا المتجر حيث تنتقل المهارات أبا عن جدّ.

وتشكّل هذه الحرفة شغف عائلة يوفانوف حتّى لو لم تؤمّن لهم عيشا لائقا. ويقول كبيرهم نيناد يوفانوف (71عاما) وهو يمزج عطرا في قاعة خلفية تشبه المختبر بقينا متمسّكين بالتقاليد وبشغفنا ومتسلّحين بعزمنا على مواصلة هذا العمل الذي لا يوفّر في بعض الأحيان دخلا كافيا . وقد أبصرت هذه المعطرة النور إبّان الحرب العالمية الثانية، لكنها لم تحمل اسمها الحالي سوى بعد عقد من الزمن عندما أذنت السلطات اليوغوسلافية بعمل المؤسسة الخاصة. وشهدت محال بيع العطور اليدوية الصنع في بلغراد عصرها الذهبي في الخمسينات والستينات من القرن الماضي، على ما يستذكر نيناد يوفانوف. غير أن يوغوسلافيا السابقة انفتحت على الواردات وسرعان ما طغت العطور الصناعية الإنتاج على تلك اليدوية. وازداد الوضع سوءا نتيجة العقوبات المفروضة على بلغراد في التسعينات وقت تشظّي يوغوسلافيا تشظّيا داميا.

ويخبر العطّار بدأت تغلق أبوابها واحدة تلو الأخرى وفي نهاية المطاف لم يبق سوانا .

وعندما يدخل الزبون المحلّ الصغير المكسوّة جدرانه بالخشب، يساعده نيناد أو ابنه نيمانيا الذي يعمل في قطاع السينما في العثور على مبتغاه على الرفوف التي تزخر بقوارير من زجاج. ويقول نيمانيا ليس لدينا أسماء ماركات. فقواريرنا لا تحمل أسماء، ولا أغلفتنا. وقد بسّطنا غلاف المنتج وداخل المتجر كي يتسنّى للزبائن اكتشاف ما يفضّلونه بأنفسهم .

توقيع

لغة جديدة ومواقف متقلّبة

أوضاع أفغانستان ستبقى في قلب الاهتمام الدولي الى مدى بعيد، وستكون المواقف الدولية في حالة من التبدل والتغيير بحسب التطورات الأفغانية الداخلية، واهمها قضية تشكيل الحكومة التي لا تزال تخضع لمفهوم ملتبس عند قياسه برؤية حركة طالبان ذات الحدود الصارمة، في حين انّ إشارات بشأن مداولات ومشاورات سياسية تجريها الحركة في كابول من اجل قيام حكومة شاملة، انّما هي لغة جديدة، لم تخضع لامتحان الواقع، وتحتاج الى فك هذا التشفير الذي تتوافر عليه جملتا مشاورات سياسية و حكومة شاملة . لكن هناك دلالة معنوية اخرى باعلان ان لا حكومة قبل انسحاب آخر جندي امريكي.

مع مَنْ ستكون المشاورات السياسية، وهل افرزت تطورات مخاض حركة طالبان في عشرين سنة ما يحتمل المعنى السياسي بعيداً عن ثوابت عقائدية في القاموس الخاص لطالبان؟

عبدالغني بردار الذي قاد مفاوضات طالبان مع الجانب الأمريكي وانتهت بالانسحاب المشهود اليوم، هو رئيس ما يسمى المكتب السياسي ، ذلك المنصب الذي لم يكن ضمن الهيكل التنظيمي للحركة قبل الشروع في الاتصالات مع واشنطن التي سبقت المفاوضات المباشرة، وهذا الرجل الذي يشغل التسلسل الثاني في قيادة الحركة على دراية واسعة بالرؤية الامريكية والمطالب الدولية من الحركة قبل ان يُمهد لها الطريق للوصول الى الحكم مرة أخرى في كابول، لذلك نرى هناك علاقات وثيقة بين تصريحات بردار حول التشاور السياسي والحكومة الشاملة والواقع الجديد في أفغانستان، وعلى الأقل منذ اللحظة التي نزل فيها بردار من طائرة عسكرية أمريكية مع مرافقيه الى أرض مطار قندهار عائدا الى معقل الحركة.

لكنّ الشخصيات، من خارج الحركة، المرشحة للاشتراك في التداول السياسي لإعلان الحكومة، من الصعب التوافق عليها في ظل هذا الوضع الغائم، ما لم تكن أساساً بنداً في مفاوضات الانسحاب التي كانت واشنطن فيها على يقين بأنّ الحركة عائدة للحكم، وإلا ما معنى أن تتفاوض معها، في ظل حكومة أفغانية رسمية موجودة، وكان يتردد اسمها في المفاوضات ايضاً، لكنها ليست مركز الثقل المقصود في وجهة النظر الامريكية.

المشكلة التي تواجه هذا المشهد السياسي الطارئ الذي تسوّق له طالبان يصطدم بوجود شخصيات مطلوبة على قائمة الإرهاب الامريكية منها خليل حقاني مثلاً الذي تتداول معه الحركة في كابول اعلان الحكومة.

إشارات أعطاها رئيس الحكومة البريطانية بوريس جونسون في انه سيتعامل مع طالبان في النهاية لأنها في مركز السلطة، بعد أيام من قوله انه ينتظر الأفعال ليحكم على الاقوال، والان يلوح مع مجموعة السبع بفرض عقوبات ، وهذا كله يوحي بقابلية التغييرات في المواقف الدولية تبعاً لما يجري في كابول.

فاتح عبد السلام

fatihabdulsalam@hotmail.com

إجراءات بريطانية لضبط أسعار الفحوص للمسافرين

□ لندن (أ ف ب) –أعلن وزير الصحة البريطاني ساجد جاويد الاثنين أنه يريد ضبط قائمة الشركات المعتمدة من السلطات البريطانية لتوفير فحوص كوفيد- 19للمسافرين الوافدين إلى المملكة، واصفاً إقدام بعضها على الإعلان عن اسعار خادعة بانه سلوك رعاة البقر . ورصدت وزارة الصحة بحسب بيان أصدرته 82شركة تقلّ أسعارها المعروضة في القائمة الحكومية الرسمية عن تلك المعلنة على مواقعها عبر الإنترنت وقت شرائها من الزبائن.

ويبيع هؤلاء المورّدون الفحوص التي ينبغي على المسافرين إجراؤها في اليوم الثاني وأحياناً في اليوم الثامن من دخولهم بريطانيا آتين من بلد على القائمتين الخضراء و البرتقالية . وستوجه تنبيهات إلى هذه الشركات البالغ عددها 82والتي تمثل 18في المئة من تلك التي اعتمدتها السلطات وأوصت بها، ويمكن أن تزال من الموقع الحكومي.

بالإضافة إلى ذلك، ستزال 57 شركة من القائمة الاثنين كونها توقفت عن نشاطها أو لم توفر الفحوص المطلوبة.

ووعدت الوزارة بإجراء تدقيق منتظم والتأكد من التزام الموردين قواعد التسعير ومن عدم تغيير الشركات اسماءها للعودة إلى القائمة في حال استبعدت منها.

وقال ساجد جاويد في بيان إن من غير المقبول إطلاقاً أن تعمد شركة تقدم فحوصاً إلى استغلال المسافرين ، مؤكداً أن الإجراءات المعلنة اليوم تلاحق سلوك رعاة البقر هذا .

حكم قضائي في لندن لصالح أصحاب حقوق موسيقى تصويرية

□ لندن (أ ف ب) –أصدر القضاء البريطاني الاثنين حكما لصالح عضوين سابقين في فرقة سكس بيستولز في نزاعهما القانوني مع مغني فرقة البانك البريطانية الشهيرة جوني روتن في شأن استخدام أغنيات الفرقة كموسيقى تصويرية لمسلسل من إنتاج ديزني .

وكان عازف الغيتار ستيف جونز وعازف الدرامز بول كوك قاضيا المغني جوني روتن (واسمه في سجلات الأحوال الشخصية جون لايدون) لمعارضة الأخير استخدام أغنيات من ألبوم سكس بيستولز الوحيد المسجل في استوديو بعنوان نيفر مايند ذي بولوكس في مسلسل بيستول . ويستند المسلسل الذي يتولى إخراجه داني بويل الى مذكرات ستيف جونز المنشورة عام (2016 لونلي بوي: تايلز فروم إيه سكس بيستول) ومن المقرر عرضه السنة المقبلة. وكان جوني روتن يعتبر أن التراخيص لاستخدام الأغنيات لا يمكن أن تُمنح ضد إرادته. وكان أشار إلى أنه لن يستسلم إلا لقرار قضائي، بعدما وصف في نيسان/أبريل الفائت عبر صحيفة صنداي تايمز المسلسل بأنه غير محترم .

إلا أن وكيل المدّعيين المحامي إدموند كولين أفاد بأن اتفاقاً توصل إليه أعضاء الفرقة عام 1998ينص على أن القرارات المتعلقة بالتراخيص يجب أن تُتخذ بالغالبية . وأصدرت المحكمة العليا الاثنين حكماً يؤيد وجهة نظره بعد جلسات عقدت في تموز/يوليو.

أما وكيل الرئيس السابق للفرقة المحامي مارك كننغهام فدفع بأن موكله يعتبر أن الكتاب الذي اقتبست منه السلسلة يتناوله بطريقة عدائية وغير إيجابية .

وفاة رائد موسيقى الروك والكانتري المغني دون إيفرلي

□ لوس انجليس (أ ف ب) – توفي رائد موسيقى الروك المغني الأميركي دون إيفرلي، عضو الثنائي إيفرلي برادرز ، على ما أفاد الأحد متحف ومركز كانتري ميوزيك هال أوف فايم للأبحاث الذي وصفه بأنه كان أحد أكثر الفنانين موهبة وتأثيراً في تاريخ الموسيقى الشعبية . وفارق إيفرلي الحياة السبت عن عمر يناهز 84عاماً في ناشفيل بولاية تينيسي، عاصمة موسيقى الكانتري الريفية، بعدما كان شكل مع شقيقه فيل خلال مسيرته ثنائياً شديد التأثير في هذا النوع الموسيقي الخاص بالولايات المتحدة. ولم تصدر أي توضيحات عن سبب وفاته.

ونعاه عدد من شخصيات عالم الموسيقى بعد الإعلان عن وفاته، كالمغنين كارول كينغ وروي أوربيسون جونيور ، وجوليان لينون الذي ذكّر في تغريدة بأن دون إيفرلي كتب مع شقيقه فيل الذي توفي في 2014عن 75 عاماً عدداً من الأغنيات التي لا تنسى في كل العصور .

وكان الشقيقان إيفرلي برادرز أصدرا ألبومهما الأول العام 1957وتضمّن أغنيات كانتري تنتمي إلى مسقطهما كنتاكي، ممزوجة بموسيقى الروك.

وطبعت موسيقاهما جيلاً كاملاً من الفرق الموسيقية والمغنين في ستينات القرن العشرين، من أبرزهم عضوا فرقة بيتلز جون لينون وبول مكارتني اللذان كانا في بداية مسيرتهما الفنية يلقبان فورإيفرلي برادرز . كذلك تأثر بهما لجهة الغناء المشترك الثنائي سايمن أند غارفنكل وفرقتا بيتش بويز و بيردز .

بقية الخبر على موقع (الزمان)

روبوتات يحركها معوّقون من بُعد تستقبل زبائن مقهى ياباني

□ طوكيو (أ ف ب) –يحَيي ميتشيو إيماي أحد الزبائن في مقهى بطوكيو ويستعد لتسجيل طلبه. لكنه في الواقع موجود على بعد مئات من الكيلومترات من المكان، يدير من بُعد روبوتاً ضمن تجربة لتسهيل توظيف الأشخاص ذوي الإعاقة.

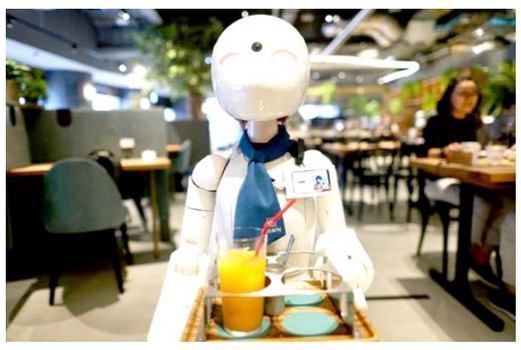

فالروبوتات البيضاء في مقهى داون التي يشبه شكلها صغار البطريق وترفرف أجنحتها لدى استقبالها الزبائن، تهدف إلى توفير فرص عمل للأشخاص الذين يجدون صعوبة لمغادرة منازلهم.فمن منزله في هيروشيما (غرب اليابان) ، على بعد 800 كيلومتر من المقهى، يخاطب إيماي الزبون من خلال الروبوت قائلاً مرحباً، كيف حالك؟ .

إنه واحد من نحو خمسين موظفاً يعانون إعاقات حركية أو عقلية يقودون الروبوتات في مقهى داون . يعمل البعض من الخارج ، لكن البعض الآخر موجود فعلياً في المقهى. والمقهى الذي افتُتح في حزيران/يونيو في حي نيهونباشي بطوكيو، كان من المقرر في الأصل بدء العمل فيه عام 2020تزامناً مع دورة الألعاب البارالمبية، لكنّ الموعد أرجئ كما الدورة بسبب جائحة كوفيد-19.والمكان خالٍ من أي سلالم، وممراته واسعة تسهيلاً لتنقّل الكراسي المتحركة، وتتولى فيه روبوتات أطلقت عليها تسمية أوريهايمي مهمة الاستقبال، وهي مجهزة بكاميرا وميكروفون ومكبّر للصوت لتمكين مشغّلي الروبوت من التواصل مع الزبائن. وسأل روبوت متمركز بالقرب من مكان عرض قائمة الطعام زبوناً هل يمكنني أخذ طلبك؟ . وتحركت ثلاثة روبوتات بين الطاولات حاملة الطلبات، فيما تولى آخر توفير القهوة.

بقية الخبر على موقع (الزمان)

ماهو الأكروبوليس الذي مشهده في ضوء البدر لحظة مهيبة ؟

اثينا (أ ف ب) –كان مشهد موقع الأكروبوليس الأثري الأنيق في أثينا في ضوء القمر المكتمل مبهراً للمهتمين الذين احتشدوا بحماسة مساء الأحد للاستمتاع بهذه اللحظة المهيبة . وكان الأكروبوليس من بين 120موقعا أثريا ومتحفا في اليونان فتحت أبوابها مجاناً للزوار في مناسبة آخر اكتمال للقمر هذا الصيف.

من شرفة المتحف التي غصّت بالناس وفُتحت استثنائياً إلى منتصف الليل، بدت الرؤية خلابة لمعبد البارثينون الشهير القائم على تلة تشرف على العاصمة.

وقرابة التاسعة مساءً بالتوقيت المحلي، ارتفعت الدائرة الصفراء الكبيرة من بين التلال المحيطة بأثينا، وبدأ مشهد البدر.

وقال يونيسيس، وهو يوناني يعيش في سويسرا إنها لحظة مهيبة . وفيما كان سبيروس، وهو يوناني يبلغ 22عاماً، ينظر إلى البارثينون المضيء، أبدى اسفه لوجود الكثير من الناس ، لكنه مع ذلك رأى أن حضور عدد كبير لاكتشاف تاريخ (اليونان) القديم مبعث اعتزاز لبلده.

وكان لا يزال طابور طويل من الساعين إلى دخول المتحف يقف بعد التاسعة مساءً بالتوقيت المحلي في الفناء الأمامي للمتحف وصولاً إلى ممر المشاة الذي يحوط الأكروبوليس. إذ أراد الزوار بأي ثمن الإفادة من مجانية الدخول وتمديد ساعات العمل.

ولاحظت السائحة الفرنسية صوفي أن أثينا كلها حاضرة وكأنه أسبوع الموضة ، مشيرةً إلى أن ثمة دائماً مناخاً خاصاً في المتاحف مساءً . وكانت رينا، وهي أربعينية من أثينا، تقف في الطابور انتظاراً للقيام بجولة برفقة عالم آثار. وقالت لوكالة فرانس برس اخترت حدث البدر هذا للحضور وزيارة المتحف للمرة الأولى . واقيمت في كل أنحاء اليونان أنشطة مرافقة لاكتمال القمر، من حفلات موسيقية وعروض تمثيلية أو راقصة وقراءات شعرية وجلسات لمراقبة النجوم، في كريت وغيرها من الجزر في أرخبيل كيكلادس أو البحر الأيوني أو بحر إيجه.

وحظي اليونانيون والسياح على السواء، اينما كانوا موجودين في اليونان بفرصة ولوج كلّ كنوزها التاريخية والثقافية تقريباً في ضوء القمر، وفق ما جاء في بيان صادر عن وزارة الثقافة اليونانية

ومن هذه الكنوز موقع كاسوب في إيبيروس (شمال غرب) وقصر المعلمين الكبار في جزيرة رودس (جنوب شرق) والمواقع الأثرية في أولمبيا وميستراس وكورنثوس ونيميا في شبه جزيرة بلبونس (جنوب غرب) أو تلك الواقعة في ثيفا (الوسط) أو حتّى قلعة كورفو (الغرب) وسواها.

وأملت الوزارة في أن يطغى ضوء البدر على ظلّ وباء كوفيد-19في هذه العملية غير المسبوقة.

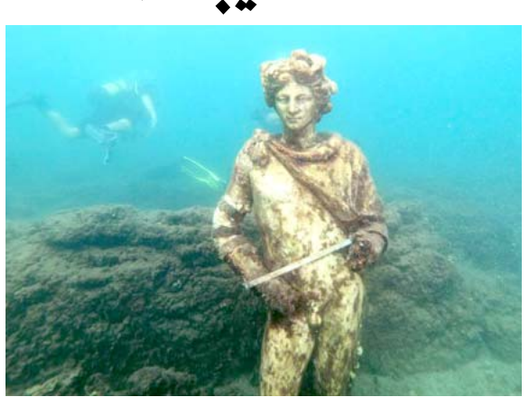

العراق 500 دينار، اليمن 30 ريالاً، السعودية ريالان، الكويت 200 فلس، الامارات درهمان، عمان 150 بيزا، قطر 3 ريالات، البحرين 300 فلس، سوريا 15 ليرة، الاردن 200 فلس،
مصر نصف جنيه، موريتانيا 100 روبية ، تونس 400 مليم، المغرب 3 دراهم، السودان 25 دينار، لبنان 1000 ليرة، الجزائر 30 دينار

Austria 20 SCH. Belgium € 1.5 , Cyprus 0.5 CY . Czech Republic 45 Czk. Denmark 10Krd. Finland10K . France € 1.5,Germany € 1.5, Greece 400DR Poland € 1.5, Italy € 1.5 Norway 11 KR, Turkey 500000 TL Spain € 10.5 , Sweden 12 SK, Switzerland 3 SFR UK £ 1, Australia $ 1.5, Canada $ 2.5, Nethrland € 1.5, USA $ 2