الزمان

AZZAMAN.COM

عربية دولية يومية مستقلة

طبعة العراق

الزمان – السنة الثانية والعشرون العدد 6631 الاربعاء 15 شعبان 1441 هـ 8 من نيسان (أبريل) 2020م

Azzaman Arabic Daily Newspaper Vol/22. Issue 6631 Wednesday 8/4/2018

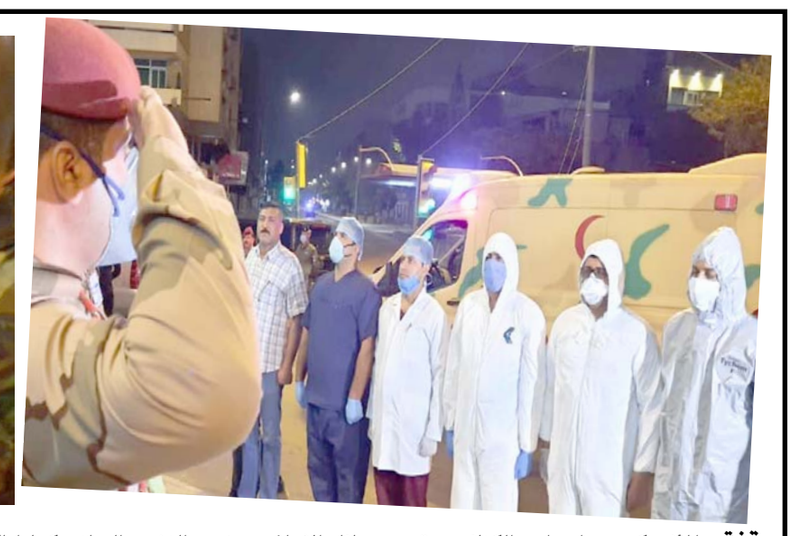

وقفة : المأذن كبرت واجراس الكنائس دقت ووسائل الإعلام عرضت النشيد الوطني كما اطلقت صفارات الإنذار مساء امس ترحما على ضحايا وباء كورونا وتضامنا مع ملاكات الصحة من أطباء ومسعفين

النشيد الوطني يصدح في وسائل الإعلام تضامناً مع ضحايا كورونا

أربع محافظات تباشر تخصيص أراضٍ سكنية لمنتسبي الصحة والداخلية

أهالي خانقين يتبرعون ببناء مستشفى لعلاج كورونا

ديالى - سلام الشمري
النجف - سعدون الجابري

تبرع اهالي قضاء خانقين بمحافظة ديالى ببناء مستشفى لعلاج المصابين بفايروس كورونا. وابلغ قائممقام خانقين دلير حسن (الزمان) ، امس بـ(صدور قرار باعتماد مبدا العمل على مدار 24 ساعة في مشروع بناء مستشفى تخصصي للأمراض الانتقالية والمخصصة لمرضى كورونا قرب مستشفى خانقين العام) .واضاف حسن، ان (المستشفى الذي يتم بناؤه من تبرعات الاهالي سينجز خلال مدة قياسية تتراوح من 10-14 يوما). الى ذلك اعلنت مدير دائرة الهجرة والمهجرين في ديالى ابتهال الدايني عن توزيع 153 حصة من المساعدات الاغاثية بين الاسر النازحة في المحافظة تضمنت سلة غذائية واخرى صحية. وفي شأن متصل دعا مكتب مفوضية حقوق الانسان في ديالى مديرية توزيع كهرباء المحافظة الى التريث في جباية اجور الكهرباء من المواطنين في الوقت الحاضر.

وقال مدير المكتب صلاح مهدي لـ (الزمان) ، انه (بسبب الظروف الصعبة التي يمر بها البلد جراء فايروس كورونا وترك اغلب المواطنين لأعمالهم والتزامهم بالحظر الصحي المفروض ندعو الى عدم مطالبة المواطنين باي اجور لحين انفراج الازمة) . ودعا مهدي خلية الازمة والاجهزة الامنية لـ(عدم السماح بتجوال فرق الجباية خوفاً من تعرضهم للإصابة او ان يكونوا عاملاً لنقل الفايروس) . من جهة اخرى باشرت اربع محافظات امس اجراات توزيع اراض سكنيه بين منتسبي الصحة والشرطة تقديرا لدورهم في الازمة الراهنة.

ووجه محافظ النجف لؤي الياسري الدوائر ذات العلاقة البلدية والبلديات وعقارات الدولة بفرز وتخصيص الأراضي السكنية تمهيدا لتوزيعها بين منتسبي دائرة الصحة ومنتسبي قيادة شرطة المحافظة . وأكد بيان لمكتب المحافظ تلقته (الزمان) امس ان (الياسري وجه باتخاذ مايلزم بصدد فرز وتوزيع قطع الأراضي السكنية بين منتسبي الصحة والشرطة في المحافظة ، وذلك تكريما لموقفهم البطولي وتصديهم المباشر للذود عن أبناء النجف للحد من أنتشار فايروس كورونا).واوعز محافظ ميسان علي دواي بتوزيع قطع اراضي سكنية لمنتسبي دائرة صحة المحافظة والاجهزة الامنية لمواجهتهم فايروس كورونا.وقال دواي في تصريح امس ان (الحكومة المحلية تعتزم توزيع اراض سكنية لمنتسبي دائرة صحة ميسان والأجهزة الأمنية ومديريات المرور و الدفاع المدني وعمال البلدية لجهودهم الكبيرة في الحد من انتشار فايروس كورونا)،لافتا الى ان (الامر تم مناقشته خلال اجتماع موسع مع قائد شرطة ميسان العميد عبد الخضر جاسم الساعدي ومديري دائرة صحة ميسان والبلديات وبلدية العمارة ومدير مرور ميسان العميد رحيم نعمة)، واضاف انه (اوعز لمديرية بلديات ميسان وبلدية العمارة بفرز قطع اراض سكنية لهذه الشرائح وبحسب الاستحقاق والأولوية من الذين ساهموا بشكل فاعل ومباشر في مواجهة الظرف الوبائي الراهن واستناداً للقرارات والتعليمات النافذة وباستكمال الإجراءات الخاصة بالأراضي لتتم المباشرة بالتخصيص في الأيام القادمة). في غضون ذلك ، اعلنت النائبة عن كتلة السند الوطني دلال الغراوي عن استحصالها الموافقات اللازمة لفرز وتوزيع الاراضي السكنية بين منتسبي وزارتي الصحة والداخلية لجهودهم الكبيرة في مواجهة الجائحة.وقالت الغراوي في بيان امس انه (تم استحصال الموافقة والايعاز إلى بلديات محافظة ميسان لغرض فرز وتوزيع قطع أراض سكنية لمنتسبي وزارتي الصحه والداخلية)، مشيدة بـ (الجهود المبذولة من قبل تلك الملاكات للحفاظ على أرواح أبناء محافظة ميسان من خلال نشر الوعي الصحي وتقديم الخدمة اللازمة لمنع تفشي الفايروس). وخصصت محافظة واسط قطع أراض سكنية لمنتسبي دائرة الصحة ممن تنطبق عليهم ضوابط مديرية البلديات العامة تثميناً لجهودهم في مواجهة كورونا.وذكر المحافظ محمد جميل المياحي في بيان امس انه (استنادا إلى الصلاحيات المخولة الينا تقرر تخصيص قطع أراض سكنية لمنتسبي دائرة صحة واسط للفئات المشمولة ووفق الضوابط المحددة من قبل مديرية البلديات العامة)، مبينا ان (الضوابط تنص على أن يكون الموظف قد امل خدمة تبلغ خمس سنوات، وأن يكون متزوجا وغير مستفيد سابقا بقطعة أرض أو شقة أو دار سكن من الدولة ومن سكنة المحافظة أو حسب مقر العمل). وتابع ان (الفئات المشمولة هم الأطباء و الصيادلة و الممرضون والمسعفون و ذوو المهن الصحية كافة و الاداريون و الحرفيون والسواق)، ودعا المياحي (الملاكات المختصة الى تزويد لجنة توزيع الأراضي في المحافظة بأرقام واعداد القطع السكنية المفروزة ضمن المديريات ليتم توزيعها).كما وجه محافظ ذي قار وكالة أباذر العمر دائرتي البلديات وبلدية الناصرية المباشرة في الاجراءات السريعة لفرز وتوزيع قطع الاراضي السكنية لجميع منتسبي قيادة شرطة المحافظة والدوائر الامنية الساندة ضباطا ومنتسبين وكذلك منتسبي دائرة الصحة ممن لم تخصص لهم قطع اراض سكنية سابقا تقديرا للموقف البطولي والتعاون المشترك في مواجهة فيروس كورونا المستجد. واكدت وثيقة اطلعت عليها (الزمان) امس ضرورة اتخاذ الدوائر المعنية الاجراءات السريعة لتنفيذ هذا التوجيه وتحديد اماكن تليق بجهود وتضحيات منتسبي الاجهزة الامنية والدوائر الصحية في ظل الظروف الحالية).

Telegraph.co.uk

Smart bombs aimed at Saddam killed families

By David Blair in Baghdad
Published: 12:01AM BST 21 Apr 2003
An air strike which American spokesmen were confident had killed Saddam Hussein in a Baghdad restaurant missed its target and hit nearby homes, killing at least eight people.
Three children were among the dead when four satellite-guided bombs were dropped by a B1 Lancer. A jagged crater 25ft deep, strewn with debris and smelling of rotting flesh, is all that remains of the two homes in the suburb of Mansur.
Related Articles
Saddam's escape

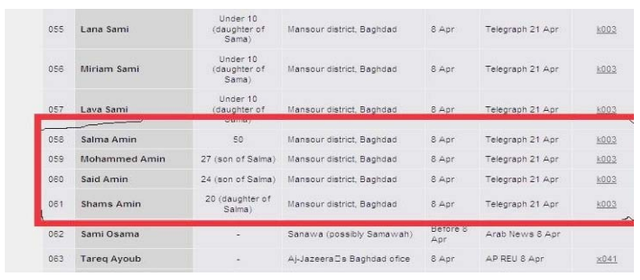

055	Lana Sami	Under 10 (daughter of Salma)	Mansour district, Baghdad	8 Apr	Telegraph 21 Apr	k003
056	Miriam Sami	Under 10 (daughter of Salma)	Mansour district, Baghdad	8 Apr	Telegraph 21 Apr	k003
057	Lava Sami	Under 10 (daughter of Salma)	Mansour district, Baghdad	8 Apr	Telegraph 21 Apr	k003
058	Salma Amin	50	Mansour district, Baghdad	8 Apr	Telegraph 21 Apr	k003
059	Mohammed Amin	27 (son of Salma)	Mansour district, Baghdad	8 Apr	Telegraph 21 Apr	k003
060	Said Amin	24 (son of Salma)	Mansour district, Baghdad	8 Apr	Telegraph 21 Apr	k003
061	Shams Amin	20 (daughter of Salma)	Mansour district, Baghdad	8 Apr	Telegraph 21 Apr	k003
062	Sami Osama	-	Sanawa (possibly Samawah)	Before 8 Apr	Arab News 8 Apr	
063	Tareq Ayoub	-	Al-Jazeera□s Baghdad ofice	8 Apr	AP REU 8 Apr	x041

في ذكرى ضحايا الغزو الأمريكي

بيروت - محسن حسين

لا اعتقد ان عائلة عراقية سلمت من اذى الغزو الامريكي للعراق عام 2003 .

كل العوائل عانت من قتل واحد او اثنين او اكثر على يد الامريكيين واتباعهم وحلفائهم لكن هناك عوائل بكاملها كان مصيرها القتل دون ان يكون لها ذنب ومنها عائلة المرحوم سمير الوائلي شقيق زوجتي ام علاء نوال الوائلي.

صاروخ امريكي وجه في مثل هذا اليوم 8 نيسان 2003 قبل يوم واحد من احتلال بغداد الى دار كانت امنة في محلة المنصور ببغداد فافنت العائلة بكاملها وخلفت لوعة وحزنا ما يزال جميع افراد العائلة يعانونه.

الامريكان على لسان قادتهم قالوا انهم استهدفوا الرئيس صدام حسين زاعمين انه مختف في احدى الدور قرب مطعم الساعة في شارع 14رمضان فقتلوه لكن سرعان ما اتضح الكذب ورحنا نجمع اشلاء ام وبنتها وولديها من على سطوح الجيران.

الام سلمى كانت مع ابنائها الثلاثة ، البنت الشابة شمس في ربيع العمر والشاب محمد الذي.كان يخطط للزواج من شابة قام بخطبتها قبل اليوم المشؤوم والشاب سيف الذي كان في سوريا عندما شعر بالخطر على بغداد فجاء مسرعا لعل عائلته تحتاج مساعدته في تلك الظروف فكان مصيره القتل مع امه واخيه واخته.

وقد عثرت في موقع امريكي مخصص لاحصاء الضحايا العراقيين اسماء افراد العائلة القتلى وهي تحمل الارقام 58 و 59 و60 و 61 من قائمة طويلة تضم عشرات الالاف من القتلى كانوا يتلذذون بقتلهم ويفتخرون بها. ووجدت خبرا في صحيفة التلغراف البريطانية عن ذلك الهجوم الصاروخي المدمر وهو بالتاكيد واحد من الاف الصواريخ استهدفت العراقيين لتزرع الرعب في سبيل السيطرة على العراق.

في ذلك اليوم 8 نيسان 2003 كنا انا وام علاء (نوال الوائلي) قد تركنا بيتنا في حي العدل واقمنا في دار اهلها في شارع 14 رمضان وفي صباح ذلك اليوم قررنا ان نعبر الشارع لرؤية عائلة شقيق ام علاء (المرحوم سمير الوائلي) في الجهة الاخرى من الشارع بالقرب من مطعم (الساعة) للاطمئنان على العائلة. ترددنا قليلا لحين انتهاء الغارات الامريكية ثم عبرنا الشارع واذا بنا امام فاجعة لا مثيل لها فقد دمر منزل شقيق ام علاء بالكامل واخبرنا الجيران ان جثث العائلة التي تضم الزوجة وولديها وابنتها منثورة على سطوح الجيران.

لو جئنا قبل خمس دقائق لكانت اشلاؤنا هناك ايضا واتضح ان المعلومات التي اعطيت للطيار الامريكي غير صحيحة.

رحم الله شهداء العراق

الحكومة تدرس آلية تقديم المنحة المالية للمتضررين جراء الحظر

بغداد - عبد اللطيف الموسوي

تدارس المجلس الوزاري للاقتصاد آلية تقديم المنحة المالية للمواطنين المتضررين جراء منع التجوال من أصحاب الدخل المحدود وتوزيع مفردات البطاقة التموينية بأسرع وقت . وقال بيان تلقته (الزمان) امس ان (نائب رئيس الوزراء للشؤون الاقتصادية وزير المالية فؤاد حسين ترأس الجلسه السادسة لاجتماع المجلس وجرى خلال الجلسة بحث جهود مكافحة وباء فايروس كورونا والحد من خطر انتشاره كما تم دراسة مجموعة من الآليات والحلول بشأن تأثير أزمة انخفاض أسعار النفط في الأسواق العالمية على الوضع الاقتصادي والاجتماعي للبلد واتخاذ التدابير اللازمة بشأن حماية المستوى المعاشي للمواطنين وكذلك إيجاد بدائل تدعم الموازنة العامة للدولة) مضيفا ان (المجلس تدارس ايضا آلية تقديم المنحة المالية للمواطنين الذين تضرروا جراء منع التجوال من أصحاب الدخل المحدود وتوزيع مفردات البطاقة التموينية بأسرع وقت وتذليل كافة العقبات التي تواجهها وتقديم توصياته لمجلس الوزراء). وبحسب البيان فقد(تم اتخاذ مجموعة من القرارات والتوصيات التي تصب في خدمة المواطنين وخاصة ذوي الدخل المحدود والكسبة) من دون تفاصيل. من جهة اخرى بثت وسائل الإعلام النشيد الوطني واطلقت صفارات الإنذار أمس الثلاثاء تضامناً مع عوائل المتوفين والمصابين بفايروس كورونا ، وعرفانا بالدور المتميز للملاكات الطبية والتمريضية والامنية. وقال بيان تلقته (الزمان) امس انه (تضامناً مع عوائل المتوفين والمصابين بفايروس كورونا ، وعرفانا بالدور المتميز الذي تؤديه الملاكات الطبية والتمريضية في وزارة الصحة ومديرياتها في المحافظات ، ودعما لموقف القوات المسلحة والاجهزة الامنية ، وتقديرا لمبادرات التكافل الاجتماعي بين العراقيين التي جسّدت معاني الانسانية والوحدة الوطنية في أبهى صورها ، وتنفيذا لمقررات اللجنة العليا للصحة والسلامة الوطنية لمكافحة جائحة كورونا في اجتماعها الثاني برئاسة رئيس مجلس الوزراء عادل عبدالمهدي تقرر بث النشيد الوطني العراقي في جميع وسائل الإعلام العراقية بوقت واحد الساعة التاسعة من مساء الثلاثاء وفي جميع انحاء العراق ، واطلاق صافرات الانذار والنداءات من قبل اجهزة مديرية الدفاع المدني في الوقت نفسه ، وللمواطنين حرية التعبير عن مشاعرهم وتضامنهم داخل منازلهم او من شرفات الدور والمجمعات السكنية وضمن حدود الالتزام بحظر التجوال وطبيعة الحدث الناجم عن الوباء) .

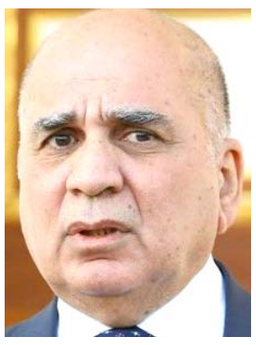

فؤاد حسين

واوصى البيان ايضا بـ(الوقوف حدادا على أرواح الضحايا في العراق والدول العربية والاسلامية والعالم اجمع ، وقراءة سورة الفاتحة والدعاء للمصابين بالشفاء ، ويكون للمساجد والحسينيات والكنائس ودور العبادة حرية القيام بما تراه مناسبا عبر مكبرات الصوت ووسائل العلانية الخاصة بها) .

واشاد البيان بوسائل الإعلام العراقية كافه ومواقع التواصل الاجتماعي والصحفيين والكتاب ومنظمات المجتمع المدني كما جدد تاكيد الحكومة ايلاءها (اهتماما خاصا بمعالجة الآثار الاقتصادية للحظر و المتضررين منه وفي مقدمتهم محدودو الدخل واصحاب الاجور اليومية المعطلة اعمالهم ومصالحهم نتيجة حظر التجوال وتوفير المواد الغذائية واستقرار الاسعار) ، مشيرا الى ان (لجانا وزارية شكلت لغرض تخفيف الأعباء عن كاهل المواطنين) .

الأوساط الثقافية تنعى صباح الشاهر الذي غيبه الموت متأثراً بوباء كورونا

لندن - الزمان

نعت الاوساط الصحفية والثقافية الكاتب والصحفي صباح علي الشاهر، الذي توفاه الله اول امس في احدى مستشفيات لندن بعد إصابته بوباء كورونا. درس الفقيد وعمل في الصحافة والتدريس في العراق وأكمل دراسته العليا في صوفيا وأصدر العديد من الروايات والكتب النقدية. انتقل الى لندن في التسعينيات من القرن الماضي وواصل نشاطه وكتاباته في وسائل الإعلام العربية والورقية والفضائية والإلكترونية. ونعى المؤتمر القومي العربي الشاهر الذي كان عضوا فيه اذ حضر المؤتمر في 2006 . عرف عن الراحل نشاطه في الوسط الصحفي والثقافي ودفاعه عن قضايا شعبه ووطنه العراق والأمة العربية. كان الشاهر مثقفا يساريا قاسى تجربة مرة مع السياسة العراقية، وعاش في المنفى سنوات، وهو منظر من طراز رفيع، له رؤى وتصورات مهمة في المجالات الأدبية والفكرية، كما كتب في قضايا العدالة الإنسانية، والسياسة المعاصرة. نقل عنه انه تنبأ بوفاته قبل أيام بمنشور على صفحته في فيس بوك اذ سرعان ما فارق الحياة بعد اصابته بالفايروس. من آخر الآراء التي كتبها (لن يكون أي منا في أمان إذا كان إنسان ما على وجه البسيطة غير آمن، فلتغل أيادي الذين ينشرون الحقد والكراهية، والذين يستعبدون الغير لدينهم، أو عرقهم، أو لون بشرتهم، فالإنسان أخو الإنسان أينما كان، الإنسانية فضاؤنا والوطنية هويتنا).

صباح علي الشاهر

فرض حجر صحي على 11 حياً في أربيل

إرتفاع مستوى العدوى إلى 91 إصابة بضمنها 44 في النجف

بغداد - قصي منذر

سجلت وزارة الصحة والبيئة امس 91 إصابة جديدة بفايروس كورونا في احصائية هي الاعلى منذ بدء حظر التجوال في العراق. وذكرت الوزارة في بيان انه (لغاية الآن تم فحص 26331 نموذجا في المختبرات المختصة ومن ضمنها مختبرات اقليم كردستان)، واضافت ان (الوزارة سجلت 91 إصابة في العراق توزعت بواقع 13 في الرصافة وواحدة في كل من الكرخ وديالى وواسط و 7 في مدينة الطب و44 حالة في النجف و 3 في السليمانية و 5 في كل من دهوك وذي قار و 6 في البصرة وحالتين في المثنى)، مبينة ان (الوفيات بلغت حالة واحدة في مدينة الطب ويقابلها شفاء 29 حالة توزعت بواقع 16 في السليمانية وواحد في كل من اربيل وواسط و 4في البصرة و 5في كربلاء وحالتين في الديوانية)، واكد البيان ان (مجموع الإصابات بلغ 1122 فيما بلغ مجموع الوفيات 65 حالة و مجموع حالات الشفاء بلغ 373). قررت وزارة الصحة في حكومة إقليم كردستان فرض الحجر الصحي على 11حياً في مركز محافظة اربيل.وقال الوزير سامان برزنجي أنه (بعد تسجيل 76 إصابة بكورونا في حي كاريزان في أربيل وبعض الأحياء الأخرى ممن شاركوا في العزاء الذي أقيم خلال الايام الماضية، تم فرض الحجر على 11 حيا من المدينة)، مؤكدا ان (الأحياء التي تم فرض الحجر عليها هي آلتون سيتي و شيخ أحمد و كاريزان و زانكو وجنار وماموستايان و 124 كولان و جيان و زيلان سيتي و 94 باداوا). واجرت وزارة النفط حملة تعفير وتعقيم شاملة في الأحياء السكنية بمحافظتي النجف وكربلاء.وقال مدير عام شركة توزيع المنتجات النفطية وكالة حسين طالب في بيان تلقته (الزمان) امس إنه (بتوجيه مباشر من نائب رئيس الوزراء لشؤون الطاقة وزير النفط ثامر الغضبان باشرت الملاكات المتخصصة في الشركة بحملة تعفير وتعقيم شاملة في كل من كربلاء والنجف وبالتنسيق مع ادارتها). من جهة اخرى ،طالبت لجنة الصحة والبيئة النيابية رئيس الوزراء بالتدخل والتدقيق في التنقلات الأخيرة في الصحة. وقالت اللجنة في بيان امس انه (في ظل ما يعانيه شعبنا والعالم من خطر كبير يتمثل بانتشار وباء كورونا بشكل افقد دولاً متقدمة السبيلَ للسيطرةِ عليه، ومع ما تُسطره ملاكاتنا الصَحية والأمنية البطلة من ملاحمٍ شرسة في مواجهة هذا الفايروس الخطر الذي يتطلب منا اعتماد المصارحة والشفافية والاتكاء على المخلصين فؤجئنا بتغيراتٍ في ادارة المسؤوليات في الوزارةٍ بشكلٍ يثير الريبة والاستغراب في آنٍ واحد)،وأضاف أن (التغيراتٍ تبتعد عن اي معاييرٍ مهنيةٍ وميدانية تحكم هكذا توجهاتٍ وآخرها ما حدث من تغييرٍ في ادارة كيماديا، وبخيارٍ وزمانٍ أقلِ ما يقال عنهما انهما غيرَ مناسبين)، ودعا البيان رئيس الوزراء إلى (التدخل والتدقيق في تفاصيل هذا الموضوع).

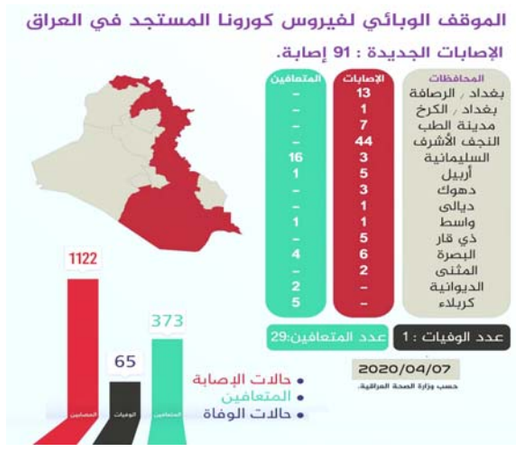

وفي مسار آخر أعلن معهد بطرسبورغ لأبحاث اللقاحات والامصال عن تطوير عقار في روسيا أدرج على قائمة اللقاحات الواعدة لمنظمة الصحة العالمية. وقال المكتب الإعلامي للمعهد ان (اللقاح المرشح لمواجهة فايروس كورونا المستجد الذي يتم تطويره من قبل الوكالة الطبية البيولوجية الفدرالية الروسية مدرج في قائمة اللقاحات الواعدة لمنظمة الصحة العالمية).

هزة أرضيه في السليمانية والأنواء تتوقع أجواءً متقلّبة

بغداد - فائز جواد

رجحت الهيئة العامة للانواء الجوية والرصد الزلزالي التابعة لوزارة النقل ان يكون طقس اليوم الاربعاء غائما مصحوبا بأمطار خفيفة ولا تغير بدرجات الحرارة . وقالت الهيئة في بيان امس ان (طقس الاربعاء في المناطق كافة غائم مصحوب بفرص امطار خفيفة ولا تغير في درجات الحرارة ، اما حركة الرياح فتكون شمالية غربية خفيفة الى معتدلة السرعة).

من جهة اخرى سجلت المراصد الزلزالية في الهيئة حدوث هزة أرضية في قضاء كلار بمحافظة السليمانية، وأفادت المراصد بأن (قوة الهزة الأرضية بلغت 4.1 درجة على مقياس ريختر) مشيرة إلى أن (المواطنين شعروا بها قويا في جنوب قضاء خانقين وكلار وبعض مناطق أطراف منطقة كفري القريبة من حدوث الهزة).

ونفت الهيئة في وقت سابق ما اشيع في مواقع التواصل الاجتماعي بشأن قدوم غازات سامة الى البلاد. بدوره ، كتب المتنبىء صادق عطية في صفحته على فيسبوك عن طبقة الاوزون وتعافيها مع انتشار فايروس كورونا قائلا (نعلم أن الأوزون هو غاز على شكل طبقة تحيط بالارض تقع في طبقة الستراتوسفير على ارتفاع أعلى من 14 كيلومترا فوق سطح البحر ، وهي الدرع الواقي للارض خلقها الله لتمتص معظم الأشعة فوق البنفسجية التي تصل إلينا من الشمس، وبدونها، يكون من المستحيل تقريبا لأي شيء أن يعيش على هذا الكوكب).

صادق عطية

مبينا ان (العلماء اوضحوا ان الغازات المصنوعة من قبل الإنسان التى تحتوي على كلور ، تمكنت من الهروب للغلاف الجوى العلوي وتحولت إلى جذور لتبدأ تفاعلاتها التي دمرت طبقة الأوزون).

مشيرا الى انه (في وقت يواجه العالم أزمة تفشي كورونا وسط تدابير مشددة من عزل مدن ووقف لكل الأنشطة برا وبحرا وجوا، أظهرت دراسة حديثة أن طبقة الأوزون فوق القارة القطبية الجنوبية بدأت في التعافي والتئام الثقب ، وظهر التعافي نتيجة التغيرات الجوية حيث تدفق الهواء فوق سطح الأرض مسببًا الرياح التي تشهدها بعض البلدان). وشهد العراق والعالم (فجر الاربعاء) حدثاً فلكياً يطلق عليه (القمر الوردي) .

وسمي بذلك ليس لانه يظهر بهذا اللون، وانما نسبة إلى الزهور الوردية اللون، التي تسمى الفلوكس البري، وهي أحد أنواع زهور الربيع التي تظهر في هذا الوقت من السنة في اوروبا وامريكا.

والقمر الوردي يمكن مشاهدته وهو قمر عملاق اضاءته واضحة بسبب اقترابه من الارض في أقرب نقطة من كوكبنا وتسمى بـ (الحضيض القمري).