www.azzaman-iraq.com
www.azzaman.com
www. azzaman.net
www. azzamanaljadeed.com
www. azzamansport.com
AZZAMAN ARABIC DAILY NEWSPAPER PUBLISHED BY AZZAMAN Foundation
Email: azzaman_iraq.com
Emial: postmaster@azzaman.com
(Editer@ azzamansport.com (for Azzaman Sport

الزمان
28 ANNIVERSARY
AZZAMAN.COM
عربية دولية يومية مستقلة

Azzaman Arabic Daily Newspaper Vol/28. Issue 8223 Wednesday 2/7/2025

الزمان - السنة الثامنة والعشرون العدد 8223 الاربعاء 7 من محرم 1447 هـ 2 من تموز (يوليو) 2025م

النفط ينفي توقّف إنتاج بيجي ولجنة أمنية تحقق بإستهداف المنشآت

شلل يصيب محطات الكهرباء بسبب إنخفاض مفاجئ للغاز الإيراني

بغداد - قصي منذر

كشفت وزارة الكهرباء، عن اعداد خطة لتعويض تراجع إمدادات الغاز الإيراني، الذي أدى إلى خروج عدد من محطات التوليد عن الخدمة، لضمان استقرار التيار الكهربائي خلال ارتفاع درجات الحرارة. وقال مدير مديرية الوقود في الوزارة سعد فريح في بيان تلقته (الزمان) أمس إن (كميات الغاز المستورد من ايران، شهد تراجعاً كبيراً خلال الساعات الماضية، حيث انخفضت إلى نحو النصف 25 مليون متر مكعب يومياً، مقارنة بالكميات المتعاقد عليها بين البلدين، والبالغة 55 مليون متر مكعب يومياً، وقد تسبب هذا التراجع المفاجئ بخروج عدد من محطات الإنتاج الغازية عن الخدمة، ما أدى إلى فقدان نحو 3800 ميغاواط من القدرة التوليدية الوطنية)، وتابع إن (الوزارة وبمتابعة مباشرة من الوزير، تبذل جهوداً استثنائية لإعادة التوازن إلى منظومة التوليد من خلال التنسيق المستمر مع وزارة النفط لتعويض جزء من النقص الحاصل عبر زيادة تجهيز الوقود البديل زيت الغاز لمحطات الإنتاج، برغم الفارق مع الوقود الغازي)، ولفت إلى إن (الوزارة تدرك تماماً حجم الضغوط التي يواجهها المواطنون في ظل هذه الظروف المناخية الاستثنائية، وهي تتابع الأزمة بشكل يومي، وعلى مدار الساعة لتقليل آثارها والعمل على استقرار التجهيز). على صعيد متصل، نفت وزارة النفط، تعليق الإنتاج في مصفاة بيجي بمحافظة صلاح الدين جراء تعرضها الى استهداف عبر طيران مسير. وقالت الوزارة في بيان تلقته (الزمان) أمس إن (النشاطات الإنتاجية لمصفاة الصمود في بيجي مستمرة ولا يوجد أي توقف لها)، مشيراً إلى إن (المصفاة لم تتعرض لأي حادث بسبب سقوط اجسام غريبة في داخلها او محيطها)، وتابع إن (التنسيق مستمر مع الجهات الأمنية بشأن حماية المنشآت النفطية). وكان مصدر أمني، قد افاد في وقت سابق، بإن الدفاعات العراقية أسقطت طائرة مسيّرة مجهولة الهوية في محيط مصفاة بيجي بمحافظة صلاح الدين. وتعرض مطار كركوك الدولي في وقت متأخر اول امس، الى هجمات بمقذوفات ما دفع السلطات إلى رفع درجة الاستنفار الأمني في عدد من المنشآت الحيوية شمالي البلاد. وأعلن محافظ كركوك ريبوار طه، تشكيل لجنة تحقيقية للوقوف على ملابسات الهجوم الصاروخي الذي استهدف كركوك. وقال طه في تصريح أمس إن (الهجوم لم يُسفر عن إصابات بشرية مباشرة، واقتصرت الأضرار على خسائر مادية محدودة تمت السيطرة عليها)، ولفت إلى إن (الاستهداف جاء بعد نجاح قوات الأمن في قتل عدد من عناصر داعش في أطراف المدينة).

كما أفاد مصدر، بفتح السلطات الأمنية، تحقيقاً بالهجمات التي طالت مطار كركوك الدولي ومصفاة بيجي النفطية. وقال المصدر في تصريح أمس إن (توجيهاً صدر من المراجع العليا للأجهزة الامنية بتشكيل لجنة رفيعة المستوى لتفتح تحقيقا من أجل معرفة ملابسات ما حدث، ضمن كركوك وقضاء بيجي)، وتابع إن (اللجنة يقع على عاتقها أيضاً التحقق من مصدر وموقع انطلاق المقذوفات والمسيرات باتجاه مطار كركوك ومصفاة بيجي).

السوداني يثمّن دور الصابئة المندائيين في دعم التعايش

بغداد - الزمان

ثمن رئيس الوزراء محمد شياع السوداني، الدور الحيوي الذي يضطلع به الصابئة المندائيون في دعم التعايش السلمي وتعزيز الوحدة الوطنية في البلاد. وقال بيان تلقته (الزمان) أمس إن (السوداني التقى رئيس ديانة الصابئة المندائيين في العراق والعالم ستار جبار الحلو، وشهد اللقاء استعراض أوضاع المواطنين العراقيين من أتباع ديانة الصابئة المندائية، وأبرز ما عملت عليه الحكومة في دعم التنوّع، وتعزيز التعايش البنّاء بين أبناء الوطن الواحد)، وأكد السوداني إن (وجود الصابئة المندائيين ضمن مجتمعنا العراقي، هو امتداد عريق للميراث التاريخي والحضاري القديم لبلاد ما بين النهرين)، وتابع إن (الحكومة ماضية في كل الإجراءات والخطوات التي ترسخ الحقوق المدنية للأطياف المتآخية، وحرية ممارساتها الدينية والاجتماعية، ومواجهة خطابات التفرقة والتجهيل، وكل ما يسيء للوحدة الوطنية، مثلما تدعم كل الفعاليات الاجتماعية والثقافية المعززة لترابط النسيج الاجتماعي في كل أرجاء العراق).

تركيا توافق على زيادة الإطلاقات المائية خلال تموز وآب

بغداد - ندى شوكت

وافقت تركيا، على زيادة الإطلاقات المائية لنهري دجلة والفرات خلال شهري تموز وآب، استجابة لطلب العراق بعد تراجع حاد في مستويات المياه. وقال مصدر أمس إن (الرئيس التركي رجب طيب اردوغان ابلغ رئيس الوزراء محمد شياع السوداني، الموافقة على زيادة الاطلاقات المائية لنهري دجلة والفرات لشهري تموز وآب). على صعيد متصل، أكد رئيس مجلس النواب محمود المشهداني، لنظيره التركي نعمان كورتولموش، ضرورة زيادة الإطلاقات المائية لنهري دجلة والفرات. وقال بيان تلقته (الزمان) أمس إن (المشهداني ونظيره التركي، بحثا القضايا ذات الاهتمام المشترك بحضور عدد من النواب)، وتطرق المشهداني إلى (ملف المياه وضرورة زيادة الإطلاقات المائية لنهري دجلة والفرات، ولاسيما في هذا الوقت من السنة، وبالطريقة التي تؤمن وصول المياه إلى محافظات العراق والجنوبية منها بشكل خاص)، وتابع إن (الزيارة تأتي في ظرف أمني وتحدٍ صعب ووجودي في الشرق الأوسط، ونسعى لتجنيب العراق الإنزلاق في الصراعات)، مشيداً (بالمواقف التركية، ونعول عليها في كل ما من شأنه أن ينفع العراق)، موجها (دعوة رسمية لنظيره التركي لزيارة العراق في الأيام المقبلة، لتعزيز العلاقات وتطويرها)، من جانبه، رحب كورتولموش بالوفد العراقي، داعيًا إلى إن (تكون هذه الزيارة بادرة خير في تعزيز العلاقات وتطويرها في النواحي الاقتصادية والسياسية بين البلدين)، واضاف (مستقبلنا واحد وتربطنا جغرافية وتاريخ مشترك، ونتمنى أن يكون العراق من أفضل دول المنطقة، كما نتمنى نجاح الانتخابات المقبلة وأن ينتج عنها خير تمثيل للشعب العراقي، بما يحقق مصلحته وازدهاره)، مثمناً (موقف الحكومة والبرلمان العراقيين، المتزن من الأحداث التي عصفت بالمنطقة في الأيام الماضية، التي أسهمت في تجنيب البلاد الكثير من الأزمات)، واكد الجانبان (التعاون الاقتصادي والاستثمار والعمل على توسيع دخول الشركات التركية إلى العراق، وإدامة التواصل وتفعيل لجان الصداقة وتبادل وجهات النظر والخبرات في الشأن التشريعي والنيابي وتوحيد المواقف في المحافل الدولية، بما يخدم مصلحة الشعب العراقي والتركي وشعوب المنطقة).

لقاء : رئيس مجلس النواب يلتقي في انقره نظيره التركي

الأوساط الإقتصادية تنعى جواد هاشم

فانكوفر - الزمان

نعت الاوساط السياسية والاقتصادية الأكاديمي والوزير الأسبق جواد هاشم الذي غيبه الموت في مقر اقامته بمدينة فانكوفرالكندية، والراحل شغل منصب، وزير التخطيط للمدة 30 تموز 1968، حتى 25 كانون الثاني 1971، حيث تفرّغ بعدها للعمل مدرساً في الجامعة المستنصرية، ثم عاد لشغل المنصب من جديد للمدة 15 أيار 1972 حتى 11 تشرين الثاني 1974، وعمل مستشاراً رئاسياً،وفقا لتقرير موقع (برقية) الذي تابعته (الزمان) امس .والراحل من مواليد مدينة عين تمر بكربلاء عام 1938، تخرج من كلية الإدارة والاقتصاد في جامعة بغداد سنة 1960، وعين فيها معيداً.وحصل على شهادة الماجستير سنة 1963، من كلية لندن للاقتصاد والعلوم السياسية. وعاد إلى العراق سنة 1967، وعُين أميناً عاماً بالوكالة للمجلس الأعلى للتربية والتنمية الاجتماعية. ثم غادر العراق عام 1977 الى (أبو ظبي)، ليشغل منصب رئيس صندوق النقد العربي. ولما انتهت مدة رئاسته للصندوق في أيار 1982، وبسبب خلافات سياسية مع الرئيس الأسبق صدام حسين، لم يرجع إلى العراق فأقام في لندن. وفي أوائل حزيران 1982، بعث باستقالته من منصبه مستشاراً رئاسياً لصدام حسين، لكن الحكومة العراقية تجاهلت طلبه. وبين حزيران 1982 وتموز 1983 تلقى عدداً من التهديدات من جهاز المخابرات العراقي.

جواد هاشم

التعليم يلزم الجامعات الأهلية بضمان الحقوق التقاعدية للتدريسيين

بغداد - ساري تحسين

دعت وزارة التعليم العالي والبحث العلمي، الجامعات والكليات الأهلية إلى الالتزام الكامل بضمان الحقوق التقاعدية والاجتماعية للتدريسيين الذين انتقلوا إلى ملاك الوزارة وتشكيلاتها، ممن سبق لهم العمل في التعليم الأهلي، وذلك استناداً إلى قانون التعليم الأهلي النافذ الذي يُقر باحتساب الخدمة السابقة لأغراض الترقية والتقاعد. واطلعت (الزمان) على وثيقة مذيلة بتوقيع الوزير نعيم العبودي جاء فيها إن (الوزارة شددت على ضرورة تعاون الجامعات والكليات الأهلية مع المنتسبين الجدد، من خلال استكمال الإجراءات المرتبطة بإرسال التوقيفات التقاعدية الخاصة بخدمتهم السابقة، وتسديد المستحقات إلى الجهات المختصة في وزارة العمل والشؤون الاجتماعية، لضمان شمولهم بحقوقهم التقاعدية بشكل عادل ومنصف)، وأكدت الوثيقة إن (الجامعات الأهلية تتحمّل مسؤولية دفع النسب التقاعدية المترتبة على الفترة التي قضاها التدريسي في العمل لديها، سواء تم استقطاع التوقيفات فعلياً أو لم يتم، بما يشمل تغطية أية غرامات أو رسوم تحويل ناجمة عن التأخير)، ولفتت إلى (وجوب تزويد جميع التدريسيين بوثائقهم الرسمية المطلوبة مثل خلاصة الخدمة، وصحة صدورها، وتأييد العمل، دون مماطلة أو اشتراطات مخالفة)، وأوضحت الوثيقة إن (مطالبة التدريسي بمراجعة أقسام الحسابات بعد منحه براءة الذمة يُعدّ تجاوزاً قانونياً صريحاً)، ووجه العبودي بحسب الوثيقة (بعدم إرغام التدريسيين على توقيع أي التزامات أو تعهدات مالية غير معلومة لاحقاً، وعدم اشتراط التنازل عن مستحقاتهم المستقبلية، ولاسيما تلك المتعلقة بفترات الرواتب المستقطعة خلال جائحة كورونا)، عاداً (هذا النوع من الشروط مخالفاً للقوانين والتعليمات النافذة، ويُخلّ بالحقوق المالية المكفولة قانوناً)

القضاء يحذّر من أي ممارسة أو سلوك يخلان بحياديته وإستقلاله

عدول أعضاء المحكمة الإتحادية عن الإستقالة بعد حسم رئاستها

بغداد - ابتهال العربي

عدل أعضاء المحكمة الاتحادية العليا عن استقالاتهم الجماعية، عقب حسم ملف رئاسة المحكمة وتسمية القاضي منذر إبراهيم حسين رئيسًا جديدًا لها.

وقال بيان تلقته (الزمان) أمس إن (رئيس مجلس القضاء الأعلى فائق زيدان، ضيف قضاة محكمة التمييز الاتحادية ورئيس الادعاء العام ورئيس هيئة الاشراف القضائي والمحكمة الاتحادية العليا، حيث بارك المجتمعون لرئيس المحكمة الجديد منذر إبراهيم حسين تعيينه بالمنصب)، من جانبه، قدم حسين (الشكر لأعضاء المحكمة لعدولهم عن طلب الإحالة الى التقاعد بعد زوال الأسباب التي دعتهم لذلك)، وتابع البيان إن (الاجتماع ناقش آليات العمل القضائي السليم والالتزام بالاختصاص على وفق ما نص عليه الدستور والقوانين النافذة واهمية المحافظة على استقلال القضاء وحياديته والابتعاد عن أي سلوك أو ممارسة تخل بذلك). واعلن القضاء في وقت سابق، إحالة رئيس المحكمة الاتحادية السابق جاسم محمد عبود العميري الى التقاعد لاسباب صحية. وشهدت المحكمة في 19 حزيران الجاري، استقالة تسعة من أعضائها، بينهم ستة أعضاء رئيسيين وثلاثة احتياط، وذلك قبيل ساعات من انعقاد جلسة حاسمة كانت مقررة للبت في ملفين حساسين هما ملف إيقاف وزارة المالية العراقية تمويل رواتب موظفي إقليم كردستان من قبل الحكومة الاتحادية، وملف خور عبدالله الحدودي. فيما اصدرت محكمة جنايات ميسان، حكما بالسجن لمدة سبع سنوات بحق مدانتين على كل واحدة منهن عن جريمة الاتجار بالبشر. وقال بيان تلقته (الزمان) أمس إن (المدانتين اقدمتا على بيع طفل حديث الولادة بالتعاون مع متهمات اخريات بمبلغ مالي مقداره 13 مليون دينار)، وأضاف إن (الأحكام بحقهما صدرت وفقا لأحكام المادة 6 أولا تاسعا من قانون مكافحة الاتجار بالبشر وبدلالة مواد الاشتراك 47 و 48 و49 من قانون العقوبات وبدلالة المادة 132 ثانيا منه). وكانت وزارة الداخلية قد أعلنت في نهاية شهر أيار الماضي، أن مكافحة الاتجار بالبشر في وكالة الاستخبارات والتحقيقات الاتحادية وخلال النصف الأول من العام الحالي تمكنت من تفكيك 62 شبكة استغلال جنسي و 9 شبكات لبيع الأعضاء البشرية و15 أخرى للعمل القسري و4 شبكات لبيع الأطفال و6 أخرى للتسول، مشيرة إلى إلقاء القبض على 82 متهما بالسحر والشعوذة. في وقت، أكد مصدر أمني إن مسلحين قتلوا التدريسي في مدرسة المنذرية علي كاظم. وأشار المصدر إلى إن (المجني علية كان يجلس في باب دارة في منطقة الكحلاء، حيث أطلق المسلحون النار عليه في منطقتي الفخذ والبطن، ما أدى إلى مقتله على الفور، ثم لاذوا بالفرار)، وأضاف إن (الشرطة تجري تحقيقًا مكثفًا في الحادث لكشف ملابساته، ولاسيما بعد أن أبلغ ذوو القتيل السلطات الأمنية أنهم لا يعرفون الجناة وليس لديهم أي مشاكل عشائرية).

اجتماع : رئيس مجلس القضاء يرأس اجتماعا للمحكمة الاتحادية وعدد من الهيئات القضائية

أقرأ في موقع (الزمان)
azzaman_iraq.com

مقالات

محمد فاضل الخفاجي

طالب محمد كريم

عبد الستار الراشدي

ألف ياء

نصوص

عادل العبيدي

قيس حسين رشيد

آراء نقدية

قاسم حسين صالح

هيمان كرسافي

نعيم عبد مهلهل

إصدارات
عدد جديد
من مجلة المورد

الدكتاتورية قادمة والوطن إلى النسيان

أجل، إنها تزحف إلينا بخفة قاتلة، لا تطلق رصاصاً، بل تنثر الوعود وتوزع ابتسامات مزيّفة، وتلبس قناع "المنقذ" لتسرق ما تبقى من أحلامنا. نراها في كل زاوية من وطن أنهكه الخراب: في عيون المرتزقة وهم يهتفون باسم الزعيم، في أصوات الإعلاميين وهم يقايضون الكرامة بالمال، في مشاريع لا تبني وطناً بل تصنع سجناً كبيراً، يُخدرون به العقول ويربّون فيه الخوف.ها نحن نعيش اللحظة التي يُغتال فيها الوطن ببطء... تُرفع فيها صور الطغاة بدل رايات الشعب، وتُشيد فيها الأصنام من جماجم الفقراء، وتُعزف الأناشيد على أنين الأمهات!

هل تذكرون السبعينيات؟

حين بدأت الكارثة بخطبة، وتحوّلت الكلمات إلى قرارات، والقرارات إلى سجون، والسجون إلى مقابر؟

اليوم... تعود المسرحية ذاتها، بنفس الإخراج، مع تغيّر الممثلين فقط. البرلمان في غيبوبة، المحكمة انسحبت بملل، والمعارضة هجرت صندوق الانتخاب، بعد أن امتلأ بمال نجس ورائحة خيانة!

الدكتاتور لا يأتي راكباً دبابة كما تعودنا... بل يأتي راكباً موجةَ يأس، موجةَ قرف، يُصفّق له التافهون ويُصفّى له الأذكياء، ويُبنى له مجدٌ على أنقاض الوعي.نعم، نحن نكتب الآن، نصرخ، نُحذّر، نضع أصابعنا في الجرح المفتوح، لأننا نعرف ما سيأتي...الدكتاتورية ليست خرافة. إنها تتنفس الآن معنا، وتخطو بيننا، وتخطط بصمت لأن تُقصي الجميع إلا وجهها القبيح.فهل من يسمع؟

أم أن الطريق إلى النسيان صار قدَراً، والوطن مجرد ذكرى في ذاكرة منفية؟!!

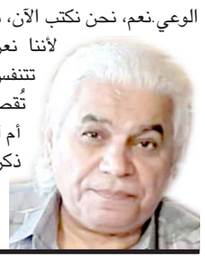

شوقي كريم حسن

بغداد

الحسين الثائر مدرسة للإصلاح

تمثل ثورة الامام الحسين التي جرت وقائعها سنة 61 هجرية صرخة مدوية في وجه الحكم الأموي الذي انحرف عن خط رسول الله محمد (صلى الله عليه وسلم) في قيادة الدولة العربية الاسلامية وادار ظهره لقاعدة الشورى في الحكم معبرا عن صرخته بالزلزال الهاشمي والتحامه مع جيش يزيد في واقعة الطف غير المتكافئة التي التي استشهد فيها اكثر من 72 صحابيا اسست ثورة سبط رسول الله(صلى الله عليه وسلم) مدرسة ينتمي اليها كل رافض للظلم والطغيان والاستبداد وكل محب للعيش بحرية وكرامة وشرف مدرسة ينتسب اليها اصحاب كلمة الحق الذين يصححون مسارات الحياة ويصفعون كل فاسد ينال من كرامة المواطن ويجر العباد لساحة الفقر والذل والمهانة انها مدرسة ملهمة لطلابها دروس تجاوز الخوف وفضح النفاق وتحقيق العدالة وتوضيح سبل علاقة الحاكم بالمحكوم ليقتدي من بيدهم قيادة الأوطان في البلاد العربية والاسلامية بالحسين الثائر والامام الذي خرج طالبا الاصلاح في أمة جده رسول الله وليتقدم الحق كل الصفوف ويتأخر ويتلاشى الباطل كي تهنئ الشعوب وتطمئن في حياتها الدنيويه لمن يتولى امر رعيتها.

عامر محسن الغريري

بغداد

معالجة إختلاف سن الإحالة على التقاعد

السن القانوني للتقاعد شهد غبن، فهناك اختلاف المتقاعدين القدماء قبلعام 2020 (63) والجدد بعد عام 2020 (60).

هذا انتج حيف للمتقاعدين منذ عام 2020 صعودا لوجود 3 ثلاث سنوات فرق لم تعالج بسبب عدم وجود سلم رواتب موحد وعمر وقانون محدد للتقاعد.

دولة الرئيس

حل سريع لسن التقاعد من خلال تعليمات وبايعاز من شخصكم الكريم وتتمثل باضافة الثلاث سنوات لاغراض للتقاعد، لتنتهي الدولة والحكومة من عدم العدالة لمن يحال على التقاعد من الموظفين لبلوغه السن القانوني، مع مراعاة اتمام العام الاخير للموظف المحال على المتقاعد ،علما ان التبعات المالية مبالغ يسيرة .

هذه المنجز سيكون منجز مهم سيسجل باسمكم ويحسب لكم وبميزان حسناتك وحسنات من تكلفهم بالامر وسينهي بشكل كبير معظلة فرق الثلاث سنوات عند الموظفين.

محمد فخري المولى

بغداد

إطلالة

لا تنخدع بسطورٍ قديمة في كتاب لم يُغلَق بعد فالماضي مجرّد فصل لا الخاتمة والأرواح تتبدّل كما تتبدّل الفصول فما كان ظلاً بالأمس، قد يكون اليوم ضوءًا لا يُطفأ..

حازم القيسي

بغداد

ميلاد أمة

غادر النبي محمد (صلى الله عليه وسلم) مكة متجهاً إلى المدينة المنورة، فيما عُرف بـ (الهجرة النبوية)، بعد ثلاثة عشر عاماً من البعثة، وقيل أربعة عشر، الموافق 13 / 9 / 622م .

كان عمره (53) عاماً، ليس كفرار من الاضطهاد، بل كانت خطوة تاريخية نحو بناء دولة تحمل رسالة الإسلام والسلام إلى العالم .

أسس نبينا مجتمع عادل، قائم على الأخوة والعدل والمساواة وحفظ الحقوق، ومنذ ذلك الوقت، لم تُسجَّل فقط بداية التقويم الهجري، بل وُلدت أمة جديدة بروح جديدة.

لم تكن الهجرة انتقالاً جغرافياً، بل انطلاقة حضارية غيّرت وجه التاريخ؛ دعوة لقراءة سيرته، ونشير هنا الى أهم من كتب في سيرته: هاشم يحيى الملاح، علي الصلّابي.

علي جاسم الفهداوي

بغداد

الحكومة تفتتح 10 مراكز عناية مركّزة خاصة بحديثي الولادة

رفع القيود عن أدوية السرطان وإطلاق مشاريع الزيارات المليونية

بغداد - ابتهال العربي

قرر المجلس الوزاري للاقتصاد، رفع القيود المفروضة على أدوية السرطان المنتجة من قبل شركة نوف السويسرية، تقديراً لأهمية هذه الأدوية الحيوية في علاج شريحة كبيرة من المرضى، فيما وافق على إطلاق مشاريع الزيارات المليونية التي تستهدف تطوير البنى التحتية في مختلف المحافظات، ضمن خطة شاملة لتعزيز الاقتصاد الوطني وتحسين الخدمات الأساسية للمواطنين.

وقال بيان تلقته (الزمان) أمس إن (وزير الخارجية، رئيس المجلس الوزاري للاقتصاد فؤاد حسين، ترأس اجتماعاً للمجلس بحضور وزراء التخطيط والمالية والتجارة والزراعة والصناعة والعمل والشؤون الاجتماعية والأمين العام لمجلس الوزراء ومحافظ البنك المركزي ونائب رئيس الهيئة الوطنية للاستثمار ومستشاريَ رئيس الوزراء للشؤون الاقتصادية والقانونية، وجرى مناقشة آخر المستجدات السياسية والأمنية في منطقة الشرق الأوسط والأحداث الأخيرة والتوترات التي شهدتها المنطقة نتيجة الأعمال العسكرية).

ولفت إلى إن (المجلس وافق على طلب وزارة الصحة باستثناء منتجات شركة نوف السويسري من الأدوية السرطانية من ضوابط تنفيذ العقود الحكومية لأهمية هذه الأدوية لشريحة مهمة من مرضى السرطان، وكذلك على طلب وزارة التخطيط بإطلاق تنفيذ مشاريع الزيارات المليونية في ما يخص البنى التحتية).

مؤكداً إن (المجلس اطلع على الدراسة الخاصة بمعالم إصلاح السياسة الاقتصادية وتنمية القطاع الخاص بكافة جوانبه ووجه بتوزيعها على مختلف الجهات القطاعية للعمل بها والاستفادة منها في تطوير قطاعاتهم).

افتتاح مراكز طبية

فيما افتتح رئيس مجلس الوزراء محمد شياع السوداني، 10 مراكز طبية حديثة ومتطورة للعناية المركزة بالأطفال حديثي الولادة والخدج. وقال بيان تلقته (الزمان) أمس إن (السوداني افتتح عبر دائرة تلفزيونية، 10 مراكز طبية للعناية المركزة للأطفال حديثي الولادة والخدّج، ضمن مشروع متكامل يشتمل على 22 مركزاً في بغداد والمحافظات، وبسعة كلية 360 سريراً)، مثمناً (الجهود التي بذلتها الملاكات والفرق المعنية لإنجاز المراكز).

مشدداً على (أهمية هذه المشاريع النوعية التي تهدف الى تقليل نسبة الوفيات، والكشف المبكر عن أمراض الأطفال، كما توفر التدريب للعاملين على الأجهزة والأساليب الحديثة لخدمة الأطفال وصحتهم)، مبيناً عن (المؤشرات الرقمية تؤكد تحسن خدمة الرعاية الصحية وتراجع نسب وفيات الأطفال حديثي الولادة في العراق).

وجدد السوداني تأكيده إن (الحكومة أولت اهتماماً كبيراً بالقطاع الصحي، وتطوير بناه التحتية، وتوفير التكنولوجيا الحديثة له، ودعم ومتابعة إكمال مشاريع المستشفيات، وقريباً سنشهد افتتاح عدد جديد منها).

مشدداً على (ضرورة أن تحظى المؤسسات الصحية والخدمات الطبية التي تقدمها بثقة المواطن)، وتقع المراكز المكتملة والجاهزة للتشغيل في محافظات البصرة والمثنى وواسط وصلاح الدين ودهوك، اما في بغداد تشمل الكاظمية والرصافة بمستشفى ابن البلدي وفي دائرة مدينة الطب. على صعيد متصل، أكد صباح النعمان، المتحدث باسم القائد العام للقوات المسلحة، إن السوداني، وجه بتكريم فرق الدفاع المدني التي أخمدت حريق فندق قلب العالم ببغداد.

وقال النعمان في تصريح أمس إن (السوداني وجه بتكريم فرق الدفاع المدني التي شاركت في إخماد حادث حريق اندلع في الطوابق العليا من فندق قلب العالم ببغداد).

احتواء النيران

وأضاف إن (فرق الدفاع المدني استنفرت إمكانياتها وقدراتها الحديثة المتطورة، التي تم تسلمها حديثاً، وعملت على احتواء النيران في الطوابق العليا ومنع انتشارها بمهنية وخبرة عالية، وذلك من عدة محاور داخل وخارج مبنى الفندق، بمشاركة عدد من الفرق التخصصية والساندة وعجلات سلمية مخصصة لمكافحة الحرائق في الأبنية متعددة الطوابق).

مؤكداً إن (الفرق قدمت جهوداً كبيرة دلّت على خبرة عالية في احتواء الحريق، بالتزامن مع تنفيذ عمليات الاقتحام المباشر وإخلاء نزلاء الفندق بالكامل وإنزالهم بسلام، حتى تمكنت من السيطرة الكاملة وإنهاء عمليات الإخماد والتبريد في وقت قياسي، برغم صعوبة الحادث وتحديات الارتفاع).

اجتماع: وزير الخارجية يترأس اجتماعا للمجلس الوزاري الاقتصادي

افتتاح: رئيس الوزراء خلال افتتاحه عبر دائرة تلفزيونية مراكز عناية

القبض على 6 موظفين مختلسين في بلدية السماوة

مرسوم رئاسي بتعيين رئيس المحكمة الإتحادية الجديد

بغداد - ندى شوكت

أصدرت رئاسة الجمهورية، مرسوماً بتعيين القاضي منذر إبراهيم حسين، رئيساً للمحكمة الاتحادية العليا. وقال مصدر في الرئاسة أمس إنه (تم اصدار مرسوم جمهوري بتعيين رئيساً للمحكمة الاتحادية العليا). وأعلن مجلس القضاء الأعلى، في وقت سابق، إحالة رئيس المحكمة السابق جاسم محمد عبود إلى التقاعد لأسباب صحية وترشيح نائب رئيس محكمة التمييز الاتحادية بدلاً عنه.

استقالة اعضاء

وشهدت المحكمة الاتحادية العليا في 19 حزيران الجاري، استقالة تسعة من أعضائها، بينهم ستة أعضاء رئيسيين وثلاثة احتياط، وذلك قبيل ساعات من انعقاد جلسة حاسمة كانت مقررة للبت في ملفين حساسين هما ملف إيقاف وزارة المالية تمويل رواتب موظفي إقليم كردستان من قبل الحكومة الاتحادية، وملف خور عبدالله الحدودي. وبعدها تواردت الانباء بشأن تقديم العميري استقالته من منصبه، غير أن مصدر قضائي نفى ذلك ليتبين بعدها أنه أحيل الى التقاعد. على صعيد متصل، أعلن مجلس القضاء الأعلى، إن المدانين بقتل الشهيد الصدر وشقيقته بنت الهدى، شغلا مناصب بالأجهزة القمعية. وأوضح بيان تلقته (الزمان) أمس إن (المحكمة الجنائية العراقية العليا، أصدرت حكماً بالإعدام بحق المجرمين سعدون صبري وهيثم عبد العزيز لارتكابهما جريمة قتل المرجع الصدر وشقيقته بنت الهدى سنة 1980).مؤكداً إن (المدانين عملا مع النظام السابق، وشغلا مناصب في الأجهزة القمعية، بعد اعترفهما في تنفيذ جريمة قتل المجنى عليهما في منطقة جسر ديالى، ومن ثم نقل جثمان الصدر إلى محافظة النجف)، وأشار البيان إلى إن (الحكم صدر بحقهما وفقاً لأحكام المادتين 12 و 15 من قانون المحكمة الجنائية العراقية العليا وبدلالة المادة 406 من قانون العقوبات).

منذر ابراهيم حسين

اختلاس مبلغ

من جهة أخرى، تمكنت هيئة النزاهة العامة، من تنفيذ أمر القبض الصادر بحق ستة موظفين في مديرية بلدية السماوة في محافظة المثنى لاختلاسهم مبلغ 36 مليار دينار.

وقالت الهيئة في بيان تلقته (الزمان) أمس إن (فريقاً من مكتب تحقيق المثنى، نفذ بالتعاون مع قوة من إنفاذ القانون في المحافظة عملية أسفرت عن تنفيذ مذكرة القبض القضائية الصادرة بحق ستة موظفين في بلدية السماوة وفقاً لأحكام المادة 315 من قانون العقوبات، وذلك لقيامهم بصرف واختلاس مبالغ قدرها 35 مليار دينار بصورة غير قانونية حسب تقرير ديوان الرقابة المالية الاتحادي)، وتابع إن (المتهمين، ومن بينهم مدير الحسابات ومسؤولا شعبة التدقيق والأرشيف في البلدية، أقدموا على التلاعب بعملية صرف وصولات جباية الإيرادات والمصروفات الخاصة بالبلدية للمدة من العام 2020 وحتى العام 2023، واختلاس المبالغ المالية المتحققة من تلك الوصولات دون إرجاعها إلى الدولة خلافاً للقانون). مؤكداً (تنظيم محضر ضبط أصولي، وعرضه رفقة المتهمين والمبرزات الجرمية المضبوطة أمام قاضي محكمة التحقيق المختصة بقضايا النزاهة المثنى، الذي قرر توقيفهم استناداً إلى أحكام المادة 315 من قانون العقوبات).

تحديث بيانات 33 مليون مواطن عبر تطبيق التموينية

بغداد- قصي منذر

أكدت وزارة التجارة، تحديث بيانات أكثر من 33 مليون مواطن عبر تطبيق البطاقة التموينية. وقال المتحدث الرسمي باسم الوزارة محمد حنون في بيان تلقته (الزمان) أمس إنه (ضمن إطار مشروع التحديث الشامل لبيانات المواطنين عبر تطبيق البطاقة التموينية الإلكترونية، تعلن الوزارة إن عدد المواطنين الذين حدّثوا بياناتهم حتى الآن تجاوز 33 مليون مواطن، وسط انسيابية عالية في العمل وتعاون في جميع المحافظات).

حجب ذاتي

مشيراً إلى (تسجيل أكثر من 1.5 مليون حالة حجب ذاتي من خلال إبلاغ المواطنين عن حالات الوفاة أو عدم استخدامهم للتطبيق نهائياً ،وهذا جرى تحديداً في ست محافظات)، وأضاف إن (هذا يعكس وعياً متقدماً لدى المواطنين ومساهمة فاعلة في حماية المال العام ومنع التكرار في البطاقات التموينية)، ولفت إلى إن (التطبيق سيبقى متاحاً وميسراً لجميع المواطنين حتى الأول من اب المقبل كآخر موعد لإجراء التحديثات مع استمرار تقديم الدعم الفني والمساعدة للمواطنين في حال واجهوا أي صعوبات)، ومضى إلى القول إن (فرق الوزارة سجلت تعاوناً كبيراً في محافظات إقليم كردستان، حيث تم تحديث بيانات أكثر من 60 بالمئة من المواطنين في محافظات أربيل والسليمانية ودهوك وحلبجة خلال شهر واحد فقط في إنجاز يُحسب لأهالي الإقليم وفرق العمل الميداني)، مجدداً تأكيد إن (التطبيق الإلكتروني للبطاقة التموينية صُمم لخدمة المواطن أولاً عبر تسهيل إجراءات النقل بين المحافظات والإضافة والحذف والشطر والإبلاغ عن حالات الوفاة وغيرها من الخدمات)، وتابع إن (كل ذلك عبر الهاتف الجوال من دون الحاجة إلى مراجعات ورقية مرهقة)، ولفت إلى إن (التطبيق يعد أداة فاعلة في منع التكرار في نظام البطاقة التموينية ووسيلة مهمة في إيقاف هدر المال العام، فضلاً عن كونه مرناً في معالجة مختلف المعوقات بما في ذلك المشكلات الأسرية وتسجيل الأطفال الجدد)مبيناً إن (كل محافظة تنجز مرحلة التحديث فيها، سيتم فيها إطلاق حزمة خدمات إلكترونية جديدة خاصة بالمواطنين دعماً لتبسيط الإجراءات وتحقيق العدالة في التوزيع)، وشدد على القول إن (الوزارة مستعدة لاستقبال جميع الملاحظات والاستفسارات الخاصة بتطبيق البطاقة الإلكترونية لضمان أعلى مستويات الشفافية والجودة في تقديم الخدمة).

البيت الأبيض يعلن رسمياً رفع العقوبات الإقتصادية عن سوريا

حزب العمال يبدأ تسليم أسلحته مطلع تموز بعد 4 عقود من النزاع

انقرة - ماهر اوغلو

يبدأ عناصر من حزب العمال الكردستاني، تسليم أسلحتهم خلال مراسم تجري في إقليم كردستان مطلع شهر تموز المقبل. وتأتي هذه الخطوة بعد ستة أسابيع من إعلان الحزب، إنهاء أكثر من أربعة عقود من نزاع أودى بأكثر من 40 ألف شخص.

وقال مصدران أمس إن (الخطوة ستكون بمثابة إجراء لبناء الثقة وبادرة حسن نية للمضي قدما في عملية المصالحة مع تركيا)، مؤكدين إنه (ستُقام المراسم في السليمانية)، وأشارا إلى إنه (من المتوقع أن يوجه مؤسس الحزب عبد الله أوجلان، رسالة جديدة بشأن القرار خلال الأيام المقبلة).

العودة للقواعد

وأوضح المصدران إن (العناصر وبعد تسليم أسلحتهم، سيعودون إلى قواعدهم غير مسلحين)، نافيا (تقارير تحدثت عن احتجازهم في مدن معينة في كردستان).

وأمضى معظم مقاتلي الحزب، السنوات العشر الماضية في جبال شمال العراق، حيث تقيم تركيا قواعد عسكرية لمواجهة مقاتلي الحزب. ويأمل الأكراد في تركيا أن يمهّد قرار الحزب الطريق أمام تسوية سياسية مع أنقرة، تفتح الباب أمام انفتاح جديد تجاه الأكراد الذين يُشكلون نحو 20 بالمئة من السكان البالغ عددهم 85 مليون نسمة. ويأتي قرار حزب العمال، استجابة لدعوة وجهها أوجلان في شباط الماضي، والذي يقضي حكما بالسجن مدى الحياة في جزيرة قبالة سواحل إسطنبول منذ العام 1999.

رجب طيب اردوغان

وقال الرئيس التركي رجب طيب إردوغان أنه (سيلتقي في الأيام القادمة، وفدا من حزب المساواة وديموقراطية الشعوب، المؤيد للأكراد والذي اضطلع بدور رئيس في نقل الرسائل بين أوجلان وأنقرة). ولا تزال تفاصيل آلية حل الحزب غير واضحة، لكن الحكومة التركية أكدت أنها ستراقب العملية عن كثب لضمان تنفيذها بشكل كامل. وأجّل القضاء التركي، النظر في احتمال إلغاء مؤتمر حزب الشعب الجمهوري، أبرز تشكيل معارض في البلاد، حتى الثامن من أيلول المقبل.

وعزا القاضي القرار إلى (وجوب انتظار نتيجة الطعن في الاختصاص القضائي، وتوقع صدورها قبل جلسة الثامن من أيلول). ويواجه العديد من مسؤولي حزب الشعب الجمهوري تهمة الاحتيال، ما يهدد بالغاء مؤتمره وبالتالي إلى إقالة زعيمه الحالي أوزغور أوزيل الذي انتخب أثناء هذا التجمع في تشرين الثاني 2023. ويرى الحزب المعارض أن (المحاكمة تهدف إلى الضغط عليه لتنظيمه احتجاجات واسعة في آذار الماضي، ولتنامي شعبيته من خلال الانتخابات).

فيما وجه المدعي العام في إسطنبول، بتوقيف صحافيين في إحدى المجلات الساخرة الكبرى في تركيا بسبب نشر رسم كاريكاتوري يصور النبي محمد.

وقالت النيابة العامة إنها (فتحت تحقيقا في نشر رسم كاريكاتوري في عدد 26 حزيران من مجلة ليمان، يهين القيم الدينية بشكل واضح، وتم إصدار مذكرات توقيف بحق المتورطين).

في وقت، أفادت تقارير إعلامية بأن الصحافيين (هم رئيسا تحرير ومدير المجلة إلى جانب شخص رابع). ورفع الرئيس الأمريكي دونالد ترامب، رسميا العقوبات المفروضة على سوريا، على أمل إعادة دمج الدولة التي مزقتها الحرب في الاقتصاد العالمي.

وقالت المتحدثة باسم البيت الأبيض كارولاين ليفيت أمس إنّ (توقيع هذا الأمر التنفيذي، يأتي في إطار الجهود الرامية إلى تعزيز ودعم مسار البلاد نحو الاستقرار والسلام).

نهاية العزلة

من جهته، قال مسؤول العقوبات في وزارة الخزانة الأمريكية براد سميث إنّ (هذه الخطوة ستنهي عزلة البلاد عن النظام المالي الدولي، وتهيّئ للتجارة العالمية وتحفّز الاستثمارات من جيرانها في المنطقة وكذلك من الولايات المتحدة).

وجاء في الأمر الذي أصدره البيت الأبيض أنّ (سوريا تغيّرت منذ سقوط الأسد، بما في ذلك من خلال الإجراءات الإيجابية التي اتخذتها الحكومة السورية الجديدة بقيادة الرئيس أحمد الشرع.

وأبقت الولايات المتحدة العقوبات المفروضة على أركان الحكومة السابقة، وفي مقدّمهم الرئيس المخلوع بشار الأسد الذي فرّ إلى روسيا أواخر العام الماضي.

وأجرت سوريا مؤخرا، أول تحويل مالي إلكتروني عبر النظام المصرفي الدولي منذ أن انزلقت إلى حرب أهلية دامية عقب احتجاجات شعبية قمعت بالقوة عام 2011.

وكان ترامب أعلن في أيار الماضي، عزمه على رفع معظم العقوبات المفروضة على سوريا استجابة لمناشدات من السعودية وتركيا بعد أن أنهى تحالف فصائل مسلحة قادته هيئة تحرير الشام، الفرع السابق لتنظيم القاعدة، نصف قرن من حكم عائلة الأسد.

معسكر: لقطة ارشيفية لعبد الله اوجلان خلال زيارته احد معسكرات حزب العمال قبل اعتقاله

مؤسسة الزمان العراقية الدولية للصحافة والنشر
اسسها سعد البزاز في 10 - 4 - 1997
تصدر عنها
○ الزمان (يومية سياسية) ○ الزمان الرياضي (يومية رياضية)
○ الزمان الجديد (شهرية عامة) ○ الف باء (مجلة ثقافية)
(الزمان) تصدر بطبعات دولية وتوزع في انحاء العالم
الطبعة العربية
توزع في الجمهورية العربية السورية والمملكة الاردنية الهاشمية صباح كل يوم
شركة التوزيع في سوريا مؤسسة الوحدة للتوزيع - دمشق
شركة التوزيع في الاردن - عمان
طبعة الخليج
تطبع بمطابع الايام للصحافة والنشر - البحرين

الطبعة الدولية
تطبع في لندن وتوزع في أوربا وشمال افريقيا
طبعة العراق
بغداد - البتاويين - محلة 101 - زقاق 71 - مبنى 28
الطباعة: شركة الانس للطباعة والنشر - البريد الالكتروني anaas_designer@yahoo.com
هاتف مدير الاعلانات: +964(0)7722298638
مكاتب ومراسلون
باريس - برلين - بروكسل - نيويورك - روما - انقرة
دمشق - القاهرة - تونس - الدار البيضاء - الجزائر - رام الله
- نواكشوط - الخرطوم - طرابلس - بيروت - دبي - عمان

Published in Baghdad - London - Manama
Founder: Saad Al Bazzaz 10 - 4 - 1997
Printed in Baghdad and London
عنوان مكاتب بريطانيا
18 - 20 Dailing Road , Hammersmith, London, W60 JB
Tel: +44(0)20 8563 1000
E-Mail: postmaster@azzaman.com
العنوان الالكتروني
www.azzaman.com

رئيس التحرير
سعد البزاز
Edtior- in chief: Saad Al Bazzaz
رئيس تحرير الطبعة الدولية
فاتح عبد السلام
رئيس تحرير طبعة العراق
أحمد عبد المجيد
الزمان AZZAMAN.COM

دعوات إلى إستلهام دروس المناسبة في بناء مستقبل الأجيال

فعاليات إستذكار ثورة العشرين تشدّد على الوحدة والتلاحم الوطني

بغداد - قصي منذر

أستذكرت فعاليات رسمية وشعبية، ثورة العشرين التي مثلت أهم الأحداث وأكثرها تأثيراً في تاريخ العراق الحديث.

وكتب رئيس مجلس الوزراء محمد شياع السوداني على منصة إكس أمس إنه (بفخر واعتزاز، نستذكر ثورة العشرين الخالدة، التي مثلت واحداً من أهم الأحداث وأكثرها تأثيراً في تاريخ العراق الحديث، فقبل 105 سنوات، هبَّت العشائر العراقية في الرميثة، ومدن الفرات الأوسط وبقية مدن العراق في ثورة كبرى من أجل التحرر من سيطرة الاحتلال، مدعومةً بفتوى وتأييد المرجعية الدينية)، وأشار إلى إن (تلك الثورة الخالدة أسهمت في التأسيس للدولة العراقية الحديثة المستقلة والمكتملة السيادة، ليولد بفضل تضحيات أبناء شعبنا تاريخ جديد للعراق، مازلنا نعيش تفاصيله التي تدفعنا للعمل من أجل الحفاظ على عز بلدنا وسيادته واستقلاله الدائم).

من جانبه، شدد رئيس المجلس الأعلى الإسلامي العراقي همام حمودي، على أهمية استلهام دروس ثورة العشرين.

وقال حمودي في بيان تلقته (الزمان) أمس إنه (في ذكراها الخامسة بعد المائة، نستذكر بفخر الملحمة البطولية لثورة العشرين الخالدة، ونقف إجلالا للمرجعية الدينية التي أضرمت شرارتها بفتواها، وللحوزة والعشائر الأصيلة وأحرار العراق الذين هبوا لتلبية الفتوى وطرد الاحتلال البريطاني، واستعادة سيادة الوطن وكرامة أبنائه، ورفع قواعد الدولة العراقية الحديثة).

ثورة العشرين

مجدداً تأكيد (أهمية استلهام دروس ثورة العشرين، وأولها أن المرجعية هي عنوان التلاحم الوطني عبر حقب التاريخ، وان اعتزاز العشائر العراقية بأصالتها وقيمها وهويتها هو مصدر قوة هذا البلد، وان إيمان شعبنا بحريته وعمق وجوده الإنساني هو سر كل الانتصارات التي حققها، وينبغي علينا استلهام تلك المعاني في النهوض بواقعنا، وبناء سيادتنا الكاملة على ارضنا وسمائنا ومياهنا واموالنا وقرارنا السياسي، فهذا الشعب العريق لا يستحق إلا ان يكون بعظمة وطنه). فيما استذكر رئيس تحالف قوى الدولة الوطنية عمار الحكيم، ثورة العشرين ضد الاحتلال الإنكليزي عام 1920 بمرور 105 أعوام على وقوعها.

وأوضح الحكيم في بيان أمس إنه (في ذكراها الخامسة بعد المئة، نؤكد أن استذكار الثورة الخالدة ليس مجرد مناسبة تاريخية، بل هو استحضار لروح العراق الحي، الذي لا ينكسر أمام الصعاب، وتأكيد جديد على أن هذا الشعب، حينما يلتف حول مرجعيته، يكون قادرًا على صنع المعجزات).

وأضاف إنها (ملحمة تُعدّ من أعظم الصفحات في تاريخ العراق الحديث، وقد شكّلت أنموذجًا فريدًا لتلاحم شعب العراق بشأن مرجعيته الدينية، مما يعكس حجم استعداده للتضحية، ووحدته الوطنية، وتشبّثه بحقه في التحرر والسيادة).

واستطرد بالقول إن (تخليد تلك الذكرى كفيل باستلهام العبر من تاريخنا لبناء الحاضر وصناعة مستقبل أجيالنا على نحو مستقل، بعيدًا عن فرض الإملاءاتَ الخارجية).

على صعيد متصل، ورأى امين عام عصائب اهل الحق قيس الخزعلي، إن ثورة العشرين سجلت أروع دورس التضحية والفداء.

عدوان صهيوني

وقال الخزعلي في تدوينة على منصة إكس جاء فيها (ونحن نعيش أيام إحياء ذكرى سيد الشهداء وأبي الأحرار الإمام الحسين عليه السلام، وفي ظل الانتصارات المتتالية على العدوان الصهيوني أمريكي في ايران، تهل علينا الذكرى الخامسة بعد المائة لثورة العشرين الخالدة، تلك الثورة التي رسم فيها أجدادنا لوحة من العز والكرامة وهم يلقنون الاحتلال البريطاني الغاشم أروع دروس الفداء والتضحية، ويقدمون للأجيال ملحمة عراقية أصيلة أصبحت نموذجا خالدا لقدرات شعبنا الصابر والمجاهد، وأرست دعائم القيم النبيلة لعشائرنا الأصيلة تحت راية مرجعياتنا الشريفة المجاهدة).

وأضاف إن (للثورة دور محوري في مسيرة انتصارات العراقيين، التي توجت بهزيمة قوات الاحتلال الأجنبي، ومن بعدها تحرير العراق وسحق زمر الإرهاب والتكفير، والحمد لله الذي شرفنا بأن نكون من السائرين على نهج الأجداد، والماضين بثبات في الدفاع عن الأرض والمقدسات).

وثيقة: صورة توثق احداث ثورة العشرين

الأسدي : دعم الكفاءات الوطنية أولوية حكومية

مواصلة برامج التطوير الشاملة لتمكين الشباب

بغداد - ندى شوكت

تواصل محافظة بغداد، وبتوجيه مباشر من محافظها عبد المطلب العلوي، تنفيذ برامج شاملة لتمكين الشباب وتطوير المهارات المهنية، عبر ورش تدريبية متخصصة تنظمها التشكيلات الإدارية في ديوان المحافظة، بإشراف دائرة العمل والتدريب المهني.

وذكر بيان تلقته (الزمان) امس ان (الورش تتضمن عدة مهارات تهدف الى تعزيز كفاءة الأفراد وفتح آفاق جديدة أمام الشباب الباحثين عن فرص عمل، او تأسيس مشاريعهم الخاصة). واوضح ان (ورش مركز الإمام الجواد، تضمنت تعليم الخياطة النسائية، الحاسبات، اللغة الإنكليزية، المهارات الحياتية، صيانة الموبايل، وابتكار الأعمال، إلى جانب تنظيم دورة 33 لتحفيز الطاقات الشبابية وتطوير مشاريع ريادية). مبينا ان (مركزي البنوك والحسينية للتدريب الشعبي، شهدا اختتام دورة مبادرة ريادة، فضلاً عن تنظيم ندوات توعوية حول السلوك الوظيفي، وورش في المهارات الحياتية والكوافير النسائي. وفي مركز المعتصم المهني، انتهت مبادرة ريادة والخياطة النسائية ضمن برامج التأهيل والتدريب المهني لتمكين النساء. كما أنهى مركز الرشيد الشعبي دورات تدريبية شملت الحاسبات، الخياطة النسائية، والحلاقة الرجالية).

وأكدت محافظة بغداد ان (هذه الأنشطة تأتي ضمن خطة تعزيز البنية البشرية ودعم الطاقات الوطنية، بالاعتماد على التدريب المهني وبناء القدرات، بما يسهم في تقليص نسب البطالة وتوفير موارد بشرية مؤهلة تلبي متطلبات التنمية).

مشاريع حيوية

على صعيد متصل، عبر وزير العمل والشؤون الاجتماعية، أحمد الأسدي، عن تقديره لشريحة المهندسين، مثمناً جهودهم المتواصلة في تنفيذ مشاريع حيوية تخدم المجتمع. وأكد الاسدي في تصريح امس ان (دعم الكفاءات الهندسية يعد أولوية ضمن استراتيجية الوزارة، مشيداً بالدور الحيوي الذي تؤديه الملاكات الوطنية في دائرة المشاريع والإعمار، لا سيما في تنفيذ مشاريع البنى التحتية التي تخدم فئات المجتمع المستفيدة من خدمات الوزارة). مشيراً الى ان (المهندس العراقي كان ولا يزال مثالاً للإبداع والانضباط، ورمزاً للقدرة على تحويل التحديات إلى منجزات، وسط ظروف معقدة مر بها العراق خلال السنوات الماضية)، وشدد الاسدي على (ضرورة استمرار الجهد والعطاء، ومواكبة التطور التكنلوجي الذي كان العراق من أوائل الدول الساعية إلى اللحاق به واستثماره في التنمية). بحسب تعبيره، داعياً الى (مواصلة السعي في تبني الأفكار الحديثة والعمل بروح الفريق، مع التركيز على تقليل الكلف ورفع كفاءة الإنجاز، بما يعكس الصورة الحقيقية للمهندس العراقي أمام المجتمع والعالم)، لافتا الى (دعم الوزارة المستمر للمهندسين، تثميناً لما يقدمونه من عطاء). واطلقت دائرة التقاعد والضمان الاجتماعي للعمال، التابعة الى الوزارة، قروض للعمال المتقاعدين المشمولين بقانون الضمان الاجتماعي. وذكرت المدير العام للدائرة، خلود حيران، امس ان (القروض تستهدف المتقاعدين الحاصلين على بطاقة الماستر كارد الصادرة من مصرف الرافدين، لمنحهم قروضاً تبدأ من ثلاثة إلى خمسة ملايين دينار، حسب قيمة الراتب التقاعدي).

توطين رواتب

مبينة ان (الوزارة تعمل على توسيع سقف القروض خلال المرحلة المقبلة، بالتزامن مع استكمال المرحلة الثانية الخاصة بـ العامل المضمون، والتي تستلزم توطين الرواتب بشكل رسمي)، بحسب تعبيرها، وتابعت ان (دائرتها تسعى إلى تبسيط الإجراءات، عبر فتح حسابات مصرفية لأصحاب الشركات والعاملين لديهم بالتعاون مع إدارة الضمان، وربطها بالمصرف المعتمد، مما يسمح بتحويل مباشر للرواتب وتقليل الرسوم).

واطلقت الوزارة، برنامج تمويل يستهدف تحسين الواقع الاقتصادي في محافظة بابل، لاسيما ريفها، موضحة ان البرنامج يتضمن تخصيص الفي قرض تنموي تتراوح قيمته بين 20 الى 50 مليون دينار. واشار بيان تلقته (الزمان) امس الى (انخفاض نسب الفقر في جميع المحافظات بفضل إجراءات الوزارة، إذ تراجعت النسبة العامة من 22.5 بالمئة إلى 17.5 بالمئة، خفض نسبة الفقر في محافظة بابل وفق المسح الأخير الى 34.4 بالمئة، وذلك يمثل تحسنا ملحوظا، تحسين واقع الشرائح الأكثر هشاشة ومعالجة الفقر، شمول 19,095 من ذوي الإعاقة براتب المعين المتفرغ، والتفرغ الوظيفي في المحافظة 2,345 مواطناً، كما بلغ عدد المسجلين بالضمان الاجتماعي 32,545 عاملاً، وعدد المتقاعدين 679).

وتابع البيان ان (الوزارة استطاعت اعادة أكثر من 3 الاف طفل إلى مقاعد الدراسة، لاسيما في بابل، التي سجلت أعلى نسبة تسرب مدرسي بين أبناء المشمولين بإعانة الحماية الاجتماعية، كما شملت 147,970 طالباً بالمنحة المخصصة لهم)، منوهاً الى (هيئة الحماية الاجتماعية اسهمت بتخريج 6,947 مستفيداً إلى وزارة الداخلية، ضمن برنامج الانتقال من الحماية إلى التمكين)، وأكدت الوزارة (مواصلة تنفيذ برامجها للحد من الفقر وتعزيز التنمية الوطنية، وأهداف التنمية المستدامة).

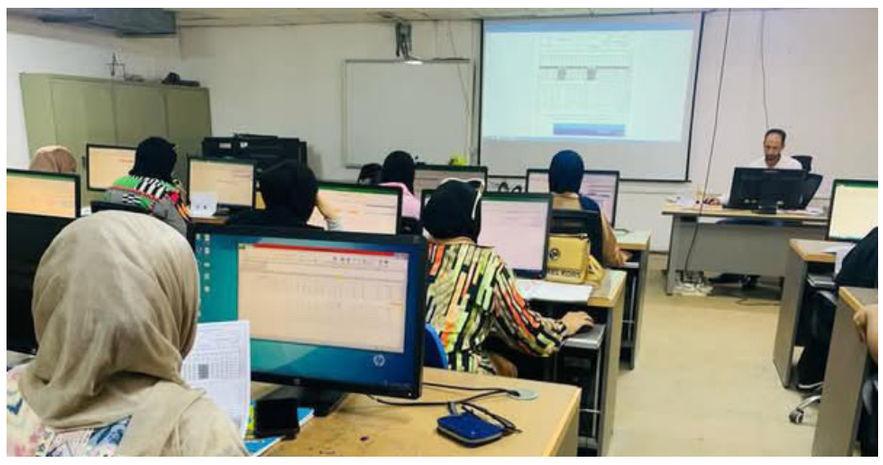

دورة: موظفات في دورة لرفع الكفاءات

السعودية تسوّق 20 صنفاً من التمور خلال الصيف الجاري

كربلاء تنفرد بتوفير التنباك وسط دعوات لدعم إنتاج المحصول

الاحساء - زهير بن جمعة الغزال
كربلاء - ياسر الشمري

يواصل قضاء الجدول الغربي التابع الى محافظة كربلاء، تميزه بزراعة محصول التنباك المستخدم كأحد أنواع التبغ الخاص بالأركيلة، والذي يعد من المحاصيل الزراعية النادرة في العراق، نظراً لطبيعته الخاصة ومراحل زراعته الدقيقة، بحسب خبراء زراعيين. وتسلط (الزمان) الضوء على (واقع زراعة مادة التنباك التي تسوق داخل كربلاء والى المحافظات المجاورة، في ظل غياب معامل متخصصة لتصنيعه كما هو الحال في بلدان أخرى، واستعراض التحديات التي تواجه المزارعين، في محاولة لإيصال صوتهم إلى الجهات الحكومية المعنية).

واوضح المزارع أحمد طالب الچباسي، امس ان (انتاج التنباك متوارث منذ القدم عن الاباء والأجداد، والذي يزرع في قضاء الجدول الغربي فقط، ويعد من المحاصيل المشهورة بعد الحرب العالمية الأولى عن طريق الهند، انتشرت زراعته نظراً لخصوبة التربة في المنطقة)، بحسب تعبيره، مبيناً ان (هذه المادة تنتمي للعائلة الخبازية، من النباتات المجهدة للتربة وتتطلب جهوداً كبيرة وكلفاً مرتفعة، إذ تصل تكلفة زراعة الدونم الواحد إلى مليون ونصف دينار).

وأضاف الچباسي ان (الصنف الأكثر زراعة هو الهندي، الذي يتميز بجودته رغم قلة إنتاجه، فيما يتجه بعض المزارعين إلى زراعة الصنف الأمريكي لوفرة إنتاجه).

أما المزارع عادل الحسناوي فقد شرح تفاصيل مراحل زراعة المحصول قائلاً انه (يتم البدء بزراعة الداية في كانون الأول ، وتُغطى بالأغطية البلاستيكية، وفي منتصف شباط تنقل إلى الأرض الدائمة بعد مرحلة التمريز).

مشيرا الى انه (يمر المحصول بمراحل عديدة منها التنزيز، التتريب، قطف الخروص). واكد الحسناوي انها (من أصعب المراحل لأنها تؤثر على الأوراق ، ثم يبدأ الحصاد في منتصف حزيران ، وتجفف الأوراق وتملح ضمن عملية تعرف محليا بـ التتنيك ، ثم تعبأ وتباع إلى الأسواق)، منوهاً الى ان (إنتاجية الدونم الواحد تتراوح بين 2 إلى 3 أطنان ، ويباع الطن الواحد بأكثر من ثلاثة ملايين دينار)، وتابع ان (زراعة المحصول تحتاج إلى رعاية دقيقة من أسمدة عضوية وكيميائية وسقي منتظم).

ارتفاع تكاليف

من جهته قال رئيس الاتحاد الفرعي للجمعيات الفلاحية التعاونية لقضاء الهندية، علي ناعور الكَريطي امس ان (زراعة التنباك تراجعت بشكل كبير بعد 2003 بسبب ارتفاع تكاليف الإنتاج ومنافسة التبغ المستورد)، مبينا انه (كان يزرع سابقا على مساحة 3 الاف دونم ، بينما تقلصت المساحة اليوم إلى ما بين 20 إلى 25 دونم فقط ، وهذه الزراعة تواجه تحديات كبيرة تتطلب التدخل الحكومي)، وفقا لما ذكر، وطالب الكَريطي الحكومة والجهات ذات العلاقة (بدعم زراعة هذا المحصول والعمل على إعادة فتح معامل إنتاج التبغ المحلية التي كانت تتسلم المحصول من الفلاحين ، ما يشجع على زيادة المساحات المزروعة ويحمي المنتج الوطني من التراجع والانقراض)، بحسب تعبيره. ودعت جمعية النحالين التابعة للاتحاد مربي النحل والماشية والاسماك، الى أخذ التدابير اللازمة لحماية ممتلكاتهم، تزامناً مع انطلاق حملة مكافحة حشرة دوباس النخيل الجوية في اقضية ونواحي المحافظة.

وقال رئيس جمعية نحالي كربلاء، علي المرشدي، لـ (الزمان) امس، ان (مديرية زراعة المحافظة، قسم وقاية المزروعات، باشر بحملة جوية لمكافحة حشرة دوباس النخيل)، مشدداً على (ضرورة حماية النحل والاسماك والماشية من الهلاك اثناء الرش الجوي)، ودعا المرشدي النحالين الى (نقل خلاياهم خارج مناطق المكافحة، وعدم اعادتها الى اماكنها لحين انتهاء الحملة، كما اكد أهمية ابعاد الحيوانات عن اماكن الرش). ونظمت الجمعية، احتفالية بمناسبة اليوم العالمي للنحل، بمشاركة شخصيات حكومية وأصحاب مناحل ومزارعين، ومنظمة فاو العالمية، ضمن جهود تعزيز الامن الغذائي والاحتفاء بدور النحل في حفظ التوازن البيئي، وتثمين جهود النحالين العراقيين في خدمة هذا القطاع. واوضح محافظ كربلاء نصيف الخطابي، في كلمة خلال الاحتفالية ان (النحل يعد من الحشرات النافعة، فالعسل نتيجة صناعة تلقائية لهذا الكائن)، بحسب تعبيره، مبيناً ان (هذه الصناعة الغذائية تتخللها معاني عظيمة في شفاء للناس)، وأوضح الخطابي ان (احتفاء كربلاء باليوم العالمي للنحل، يعبر عن اهتمامها بهذا الجهد الحيوي، على اعتبار الجمعيات النحالية هي جزء من الجمعيات الفلاحية)، وأضاف ان (كربلاء شهدت تقدماً على المستوى الزراعي والحيواني، كما في القطاع الزراعي)، مشيراً الى ان (النحل مادة غذائية وعلاجية مهمة كما وصفها القران، وتشكل مورد اقتصادي حيوي)، وشجع المحافظ على (دعم مبادرات مشاريع صغيرة او متوسطة، بما يخدم تطوير عملية انتاج العسل، والتمكن من دخوله ضمن المنتجات العالمية)، وشدد على (ضرورة بناء منظومة جديدة لاحياء الغابات، بما يضمن تعزيز انتاجية العسل.

الى جانب توفير وسائل تمكن النحالين من اداء مهمتهم النحالين).

تكوين بيئة

ومضى الى القول ان (كربلاء تعد احدى المدن المهمة في انتاج العسل، نظراً لكثرة البساتين وانتشار الازهار التي ساعدت تكوين بيئة مناسبة للنحل). وتمضي وزارة الزراعة بخطة وصفتها بمتعددة الجهات لمكافحة انتشار نبات الداتورا، لافتة الى التحرك لتحديد نسبة انتشاره، وتقييم نوع المكافحة المطلوبة. وقال مدير قسم البيئة التابع لدائرة التخطيط والمتابعة في الوزارة، حسام مجيد كطوف، في تصريح امس ان (اللجنة الخاصة بمكافحة انتشار نبات الداتورا، تعمل على تقييم الوضع وتحديد العلاجات المطلوبة)، مبينا ان (دائرة الوقاية كُلّفت بإجراء جرد للمساحات المتأثرة بالنبات، وتحديد نسبة الانتشار بدقة، لتقييم نوع المكافحة المطلوبة، سواء كانت ميكانيكية بالقلع او كيميائية باستخدام المبيدات)، وأضاف ان (الوزارة تمضي بتنفيذ حملات تثقيفية، وأخرى ميدانية للتحري والكشف عن انتشار النبتة)، مردفاً بالقول ان (المشكلة تتطلب وقتاً أطول لجمع البيانات، وتحديد المواقع والإحداثيات الدقيقة، ثم اتخاذ القرار المناسب بشأن أسلوب المكافحة الأنسب). وفي المملكة العربية السعودية، تشهد محافظة الأحساء وفرة بكميات التمر الحساوي، تزامناً مع موسم الصيف وارتفاع درجات الحرارة. وبدأت أسواق المملكة تستعد لتسويق أكثر من 20 صنفاً من أشهر أنواع الرطب التي تنتجها المحافظة، وتتصدرها الخلاص، الشيشي. وذكرت وزارة البيئة والمياه والزراعة بالمدينة، في بيان تلقته (الزمان) امس ان (موسم جني الرطب بدأ في واحة الأحساء خلال العام الجاري)، مؤكدة ان (ذلك يبشر بإنتاج وفير، فقد بدأت أسواق التمور في جميع مناطق المملكة بطرح أنواع الرطب، منها الطيار، مجناز، الغر، الخنيزي، الشيشي، والخلاص)، مشيرة الى ان (حصاد المتأخر من الرطب يبدأ مع مطلع الشهر الجاري وحتى منتصف اب المقبل)، وأوضح البيان ان (الانتاجية تشمل تمور أم رحيم، زاملي، الشهل، وهلالي، شيشي، خلاص، ورزيز)، وتابع ان (الاحساء تشتهر بإنتاج أجود أنواع تمور الدبس، منها مرزبان، حاتمي، وشهل)، لافتاً الى ان (واحة النخيل بالمدينة تعد الأكبر في العالم، وتحتضن أكثر من مليوني نخلة، كما تنتج سنوياً اكثر من 120 ألف طن من التمور، وإنتاج أكثر من 20 صنفاً منها).

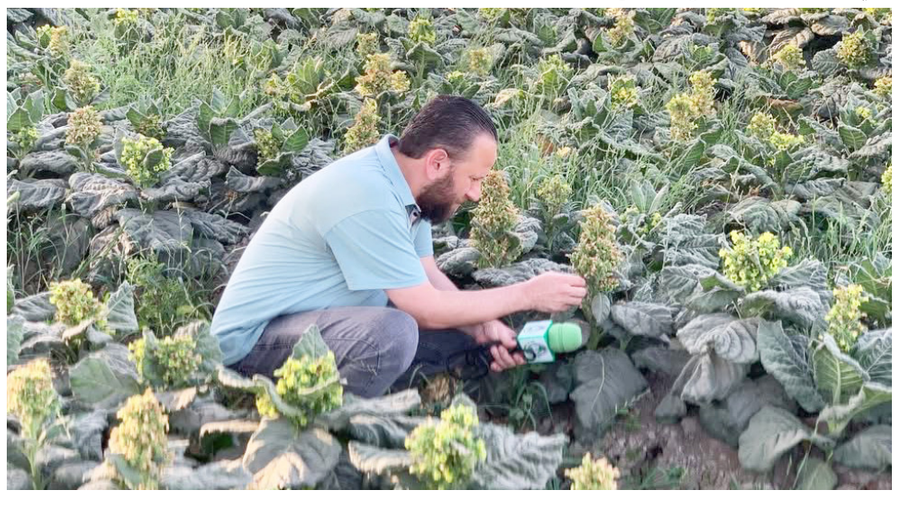

حقل: محصول التنباك في حقل بكربلاء

هذا هو (يزيد) على حقيقته

–1–

جاء في (البداية والنهاية) لابن كثير ج8 ص239:

(أن يزيد كان قد اشتهر بالمعازف،
وشرب الخمر،
والغناء،
والصيد،
واتخاذ الغلمان والقيان والكلاب،
والنطاح بين الكباش والدباب والقرود،
وما من يوم إلا يُصبح فيه مخموراً،
وكان يشد القرد على فرس مسرجة بحبال، ويسوق به، ويلبس القرد قلانس الذهب، وكذلك الغلمان، وكان يسابق بين الخيل، وكان إذا مات القرد حزن عليه..)

–2–

ومع كل هذه الصفات الدنيئة والسجايا المنكرة ماذا يتوقع من الإمام الحسين (ع) أن يكون موقفه وهو يرى بأم عينيه الأخطار المحدقة بالإسلام والمهانة الكبرى للأمة الإسلامية حين يتسلط عليها من حمل تلك السمات؟

–3–

ان الموت في ظل تلك الأجواء ما هو الذل بعينه وأي ذل أكبر من انتهاك حرمات الله وجعل الناس عبيداً للفاجر الطاغي.

–4–

ولذلك هتف الحسين (ع) وقال:
هيهات منا الذلة!!

–5–

ثم إن هذا الهتاف أصبح انشودة الأحرار على مدار التاريخ
وهكذا رسم الامام الحسين (ع) طريق الخلاص من الطغيان والتفرعن والزيغ والانحراف.

حسين الصدر

Husseinalsadr2011@yahoo.com

الذكاء الإصطناعي .. الواقع والمستقبل

الذكاء الاصطناعي (AI) لم يعد مجرد خيال علمي، بل أصبح واقعًا يفرض نفسه في تفاصيل الحياة اليومية، من الهواتف الذكية إلى أنظمة الأمن، ومن الصناعة إلى الطب والتعليم.

الواقع الحالي:
– في العمل: يستخدم AI لتحسين الإنتاج، التنبؤ بالمخاطر، وتحليل البيانات الضخمة.
– في الحياة اليومية: التطبيقات الذكية، المساعدات الصوتية، خوارزميات التواصل الاجتماعي.
– في الصحة: تشخيص دقيق، روبوتات جراحية، متابعة المرضى عن بُعد.
– في الأمن: أنظمة المراقبة الذكية، والتعرف على الوجوه.

التحديات الحالية:
– نقص التشريعات الواضحة لضبط استخداماته.
– تهديد الوظائف التقليدية.
– قضايا الخصوصية والأخلاقيات.

المستقبل:
– اقتصاديًا: سيُحدث تحولات كبيرة في أسواق العمل والاقتصاد الرقمي.
– اجتماعيًا: قد يسهم في تقليل الفجوة في الخدمات مثل التعليم والرعاية.
– علميًا وتقنيًا: تطوير أنظمة أكثر قدرة على «التفكير»، مع احتمالية ظهور وعي صناعي محدود.

هنا لابد من الانتباه ان:
الذكاء الاصطناعي يمثل أداة قوية بيد من يستخدمه.
إن أحسن استخدامه، أصبح رافعة تنمية وتقدم.
وإن أُهمل توجيهه وتنظيمه، فقد يتحول إلى تهديد حقيقي.

مظفر عبد العال

اسطنبول

جدلية المشاركة والمقاطعة

مقاطعة الانتخابات تسهم في ثلم شرعية الانتخابات شعبيا ، لكنها لن تسهم في ثلمها قانونا ، فالدستور يشرعن الانتخابات ولو كانت المشاركة 1 بالمئة .. ان المشاركة الواسعة لا تضمن التغيير المنشود في المشهد السياسي في « المدى المنظور » فهي ليست عصا سحريه بسبب تراكمات الفشل والفساد ، ما دام مفهوم

« الكتلة الفائزة » ضائعا في غياهب « الكتلة الاكبر» ، وما دام « الثلث المعطل » قائما ، وبالتالي طريقة التشكيل والتحاصص منبع الفساد ستبقى قائمة والحديث بغير ذلك لا يعدو ان يكون وهما .

صحيح ان فلسفة الانتخابات تقوم على فكرة الغلبة النيابية لتحقيق « الإزاحة الجيلية » لكنها فكرة يعتريها النقص .. فبعدم وجود قانون انتخابات يضمن للجميع خط شروع واحد غير مفصل للاحزاب المتسلطه ، وبوجود مفوضيه متحاصصه ، مع غياب ضمانات منع المال السياسي الفاسد ، والسلاح ، في التأثير على مقدمات ونتائج العملية الانتخابية ، تبقي عملية المشاركة غير مضمونة النتائج ..

ان التغيير والإصلاح السياسي عملية تراكمية وليست لحظية ، وهي تبدأ من الداخل ولا تدار من الخارج عبر الكنترول ، وتتطلب تفعيل كل الادوار الاجتماعية والسياسية والإعلامية في الدفع بعجلة الإصلاح، لمزاحمة الفعل الهدام للبنية السياسية .

والمشاركة الواسعة في دورة او دورتين في الانتخابات لن تكون حلا سحريا في مداه المنظور وربما نحتاج دورات عدة لملاحظة التغيير ، المشاركة الفاعلة ربما تمثل نقطة شروع من بين مسارات عديدة في طريق الإصلاح السياسي الطويل ، الذي لا ينبغي اختزاله بالصندوق..

يعني التغيير مو حبها ولبط.

احمد العبادي

بغداد

ملاحظة خطيرة

رفعُ ميزانية الدفاع في أمريكا ليس مجرد إجراء مالي... بل إنذارٌ مبكر!
الزيادة الأخيرة لا تأتي في فراغ، بل تُوجَّه بدقة نحو معالجة نقاط الضعف التي ظهرت في الحرب غير المعلنة بين أمريكا وإسرائيل من جهة، وإيران ومحورها من جهة أخرى.

* ميزانية الدفاع تُعاد هيكلتها لمواجهة:
– قدرات الطائرات المسيّرة الدقيقة
– صواريخ الكروز والبالستية متوسطة المدى
– الدفاع السيبراني والتشويش الإلكتروني
– والردع البحري في المضائق والبحار المغلقة.

كل هذا يعني شيئًا واحدًا:
– نقترب من لحظة انفجار قد لا تبقى فيها المعارك بالوكالة، بل تتجه نحو صدام مباشر أو شبه مباشر.
– ترقّبوا تحركات مفصلية في الأشهر القادمة...
فالمال حين يُصبّ في الميدان، نيرانُه لا تتأخر في الاشتعال.

مظهر الغيثي

بغداد

عن تصفية الشركة العامة للتجهيزات الزراعية

اكثر الاشياء الغريبة في حياة الموظف العراقي هي ان هذا الموظف يصحو صباحا ويذهب الى دائرته ثم يكتشف ان هناك كتابا صادرا من رئاسة الوزراء بتصفية الشركة التي يعمل بها.مفاجأة اليس كذلك. تحدث مثل الاشياء عندنا.. انا لا اتحدث عن حلم بل عن حقيقة عاشها اكثر من ثلاثة الاف موظف يعملون في الشركة العامة للتجهيزات الزراعية.هؤلاء الموظفون فوجئوا بقرار صدمهم صدمة كبيرة.وبدأ موظفو الشركة العامة للتجهيزات الزراعية يتساءلون عن مصيرهم ومصير عوائلهم.هل يصدق احد ان تنتهي الشركة العامة للتجهيزات الزراعية وهي شركة قديمة وساهمت في دعم الفلاحين والمزارعين هذه النهاية.لكن دعوني اوجه كلمة لرئيس الوزراء وهو مهندس زراعي.

يادولة الرئيس:

هل هناك مسوغ قانوني يجيز اتخاذ اجراءات بتصفية شركة قدمت للقطاع الزراعي خدمات على مدى سنوات طويلة.قانونيا لا يجوز تصفية اية شركة اذا لم تخسر نصف راسمالها اي 50 بالمئة فهل وصلت الشركة العامة للتجهيوات الزراعية الى هذا المستوى من الخسارة.كما ان الشركة لا تدين لمؤسسات او جهات حكومية بمبالغ تعجز عن الايفاء بها وتسديدها.. اما كتاب رئاسة الوزراء فهو يوجه باتخاذ الاجراءات القانونية بحق التجهيزات الزراعية دون الاشارة الى الاسباب الحقيقية لمثل هذا الاجراء.

وفي مثل هذا الوضع المعقد لا بد من مراجعة قرار تصفية الشركة لا سيما وان رئيس الوزراء يعرف تمام المعرفة ما للزراعة من دور كبير في حفظ استقرار البلد من ناحية امنه الغذائي.. لا بد من دعم الشركة العامة العامة للتجهيزات،وايقاف اجراءات التصفية المتخذة ضدها.وجميعنا على ثقة بان رئيس الوزراء سيقوم بالخطوة التي تعيد للواقع الزراعي قوته تماما كما يفعل في قطاع الصناعة.

نوزاد حسن

بغداد

دبلوماسية المواطن ودبلوماسية الوطن

يمكن تعريف دبلوماسية المواطن على (أنها تفاعل غير رسمي يهدف إلى التأثير على الرأي العام من أجل مساعدة القادة في حل النزاعات أو إدارتها.)

تقدم دبلوماسية المواطن الحلول الممكنة دون مفاوضات رسمية، ويمكن أن يكون المواطنين الدبلوماسيين أساتذة جامعات أو باحثين أو طلبة أو رجال أعمال أو رياضيين أو فنانين أو عاملين في المجال الإنساني . وفي المقابل، الدبلوماسية التقليدية هي ما يقوم به المبعوث الدولي أو الدبلوماسي لتحسين العلاقات بين الحكومات من خلال التواصل مع مبعوث دولي آخر.

إن أهمية دبلوماسية المواطن تذكرنا بالمواطن الصحفي الذي يمارس هذه المهمة بمسارات مفتوحة لكن دون حدود او ضوابط مهنية او منهجية للعمل الصحفي المهني.

مراكز الدراسات ايضا كونها منظمات مجتمع مدني وانشطتها غير رسمية وتطرح الاراء وتضع الحلول والرؤية في تقييم الأوضاع الداخلية والخارجية وتقدم دراسات وبحوث او ندوات من اجل هذا الغرض . ينظر بعض المنظرين الى مفهوم دبلوماسية المواطن ونشاطه لما تقدمه التجمعات والمنتديات والمنظمات العالمية من تغيير في الافكار وتصحيح المواقف بهدف تقارب الشعوب ، الا ان هذا المفهوم يصطدم بقيم ومواقف وثقافات الشعوب وقد تلتقي هذه الشعوب في المواقف الانسانية ومواقف اخرى الا ان التاريخ ومسيرته والظلم وفقدان العدالة والحروب والتوترات اثرت على مواقف عموم الشعوب لذا فان الاستجابة والانفتاح لهذه الرؤية لم تكن بالمستوى المطلوب .

سوء فهم الطرف الآخر بسبب عدم التواصل، وتعقيد المواقف واختلاف النظر لمفهوم االسلام العالمي لن يتحقق بدون معرفة الشعوب لبعضها البعض لكي تتمكن من التعاون في جميع المجالات بممارسة دبلوماسية منتجة في هذه العلاقات والذي سيصب في مصلحة الجميع .

وهنا تبرز اهمية العلاقات العامة لكونها تضمن استمرارية كافة الجهود الاتصالية المبذولة والمستمره في الداخل وعلى مستوى الخارج حيث يمارس افرادها دبلوماسية مهنية للوصول الى متبنيات واهداف الجمعية التي تنعكس ايجابيا على الواقع.

إن دبلوماسية المواطن تعزز دور الجهات الفاعلة غير الحكومية، لا سيما في العلاقات الصعبة بين الدول، وتساعد في حل النزاعات العميقة الجذور التي لا يستطيع القادة السياسيون والدبلوماسيون حلها بمفردهم بتبني مواقف ضاغطة ولو اضطرت للتظاهر السلمي على سبيل المثال ،كما يمكن أن يعزز القوة الناعمة للدولة. هذا يعيد إلى الأذهان كلمات جوزيف ناي، الذي كتب أن «القوة الناعمة – جعل الآخرين يرغبون في النتائج التي تريدها – تتعاون مع الشعوب بدلاً من إكراههم».

لقد غير عصر المعلومات بشكل جذري قطاعات عدة، بما في ذلك الإعلام والتعليم والسياسة والدبلوماسية بالتأكيد وبرزت مفاهيم وقيم جديدة مثل دبلوماسية المواطن والمواطن الصحفي ومنظمات مجتمع مدني تحاول ان تجمع الشعوب على قيم جديدة متجاوزة الحدود لرسم مسارات جديدة تجتمع فيها شعوب العالم .

قاسم الغراوي

بغداد

دعوة من أجل خطاب وطني

لا بد من وضع قواعد قانونية تدين وتجرم من يتكلم باسم مذهب او طائفة او دين او قبيلة او محافظة او علم او شعار غير الوطن، وهي قواعد حال أية دولة سعت للبناء لا الهدم للتحديث لا المحافظة، فقد عرفنا دول عديدة اسهمت في تجريم من يرفع الولاء غير الولاء للوطن، ذلك لان الفرقة ادت الى احداث العديد من الاشكاليات والعراقيل التي اسهمت اسهام كبير في جعل انحدار المجتمع العراقي الى الأسوأ، ولنأخذ نظرة فاحصة وشاهدة للعيان ما انتج الانتماء غير الانتماء للوطن، المحاصصة أسوء امراض المجتمع، والفساد من خلال الرشوة والواسطة، الانتخاب على اساس قبلي وديني وطائفي، الوظائف في مؤسسات الدولة العراقية على أسس منصوص عليها وواضحة بنصوص تدعو الى الاختلاف لا الوحدة وغيرها من الأمور الاخرى التي لا يسع الاطلاع عليها ولكنها امثلة توحي منذ الوهلة الأولى الى وجود خلل واضح يعانيه البلاد بالمجمل هذه الامور فتحت المجال امام الانتماءات القرابية بنخر المجتمع دون دراية منه، والقرابية هنا كل ما يربط الفرد برابطة الدين او المذهب او القبيلة او المنطقة العشيرة، هذه المسميات أحدثت اختلالات واضحة وجسيمة في تركيبة المجتمع العراقي، فلو سعى النظام السياسي وتفطن منذ البداية الى هذه المسميات ما كان هناك لها آذان صاغية، على العكس ومن وجهة نظر ان النظام السياسي بمجملة كان ذا تركيبة خاطئة لأسباب عديدة أدت الى عودة العصبية والحمية الجاهلية القديمة بهندام حديث تكشف عن الوضع السياسي والاقتصادي والاجتماعي وغيره، الى إدارة سيئة لا تعتمد على الكفاءة والمكنة او الأنسب و وبالتالي راح ضحيته الدولة بالمجمل مما جعلها فقيرة في اصلاح النظام اذ من غير الممكن ان يدعو صاحب النعرة والعصبية الى تخطي العصبية او صاحب السمعة السيئة الى الخلال الحسنة فلا بد من وجود انصاف حقيقي في الدولة ويعني بذلك نظامها السياسي في الاختيارات والوسائل الفعالة وأصحاب الخبرة وغيرها ممن تسهم في القضاء على تلك الآفات، وبالتالي لا يمكن ان تنجح إدارة حقيقة في إدارة البلد من دون التخلص من تلك الإشكاليات المريرة للمجتمع، وحتى الإصلاح والاستقرار وغيرها لا يمكن تحقيق نجاح فيها، والانتخابات سوف تظل قابعة في عدم نجاحها الحقيقي وان حدث ان نجحت شكلياً الا انها في الحقيقة لا يمكنها النجاح في مجتمع مقسم على نفسه.

لذلك فالأولى لكل نظام سياسي يريد الوصول الى نجاح تام هو في الحقيقة معالجة المجتمع بالكامل لان النجاح في إدارة المجتمع يعني النجاح في إدارة الدولة.

همام كصاي

يثرب

MINISITRY OF TRADE
GENERAL CONTRACTS DEPARTMENT

ADVERTISEMENT

Tender No: MOT/PREMIX/ 1/2025
Classification No: H/35121/PUCHASES OF THE ECONOMIC UNIT ACCOUNT
Budget; Under Mandatory Expenditure
Date: 2 / 7 /2025

Iraqi Ministry of Trade (MOT), General Contracts Department, is pleased to invite accredited , producing, and manufacturing of companies (human premix) from reputable origins , to participate in a tender for supplying a quantity of (1,000) tons of human premix at an estimated cost (4162) four hundred one thousand sixty tow dinars per ton, according to the specifications approved by General Company for Grain Processing .

The following should be noted:

The qualified companies who want to obtain additional information should contact (General Contracts, Department) through its official e-mails (G_contract@mot.gov.iq) during the official working days of Tender period from(3 / 7 /2025– 17 / 7 /2025) between 09:00 -2 :00 hrs BLT

A conference will be held on 14 / 7 / 2025 in (General Contracts Department at Ministry of Trade / Minister's Office section in Almansour City – nearby Baghdad International Fair's building) to answer the inquiries of the participants in the tender

-The required qualification requirements:

- The initial insurance is provided by the bidder or (any of the shareholders in the company or companies participating under a participation contract) in form of a letter of guarantee, a certified instrument, or a bill of exchange, including the following:
- Bidders should submit a Performance Bond or certified check, written on it name of participating company and the following - it is a bid bond for (human premix 1000 ton) tender no 1/2025 in order to General Company for Grain Processing exclusively (should be unconditional and payable upon request) Not less than (35 days) effective from the expiry date of the tender's validity of 120 days with the presentation of support for the existence of financial cover (bank deposits of the letter of guarantee) and To be in a ratio of (3%) of evaluative from Trade Bank of Iraqi, any government banks, or other depended private banks by the Central Bank of Iraq.

Document Required from Iraqi Companies

- Offer should be signed & stamped (original copy).
- Purchase bill of tender (original copy).
- mention the full details of the company address (phone no. e- mail address – indicative points of the home address for the company's commissioner (The Standard Bids) director provided that the company should notify the contracting party of any change in its address within 7 days of the date of change.
- ID.
- Habitation card.
- A letter of no objection from the State Authority of Taxes addressed to The Ministry of Trade exclusively and should be valid until the end of the year.
- Valid trade chamber ID.
- Submitting one or more of the following documents: Incorporation certificate/ foundation contract / the company's internal system certified recently by Companies Recorder Directorate in Ministry of Trade.
- Final financial Statement (a-a general budget audited by chartered accountants showing financial position for the last two years and whose rates are profitable /b- final accounts may be submitted for the last tow years preceding the financial crisis of 2014

Documents required from Arabic & Foreign companies:

- Offer should be signed & stamped (original copy)
- Purchase bill of tender (original copy)
- Mention the full details of the company address (phone no. – e- mail address – indicative points of the home address for the company's Commissioner director) for the purpose of correspondences within the specified dates stipulated in tender's conditions provided that the company should notify the contracting party of any change in its address within 7 days of the date of change.
- Submitting one or more of the following documents Incorporation certificate legalized by the Iraqi consul or who substitutes at the country of incorporation in addition to a translated copy to Arabic issued by a legal translation office or specialized & adopted section / foundation contract / the company's internal system, legally certified.
- Final financial Statement (a-a general budget audited by chartered accountants showing financial position for the last two years and whose rates are profitable /b- final accounts may be submitted for the last tow years preceding the financial crisis of 2014
- **General conditions:**
- Representative of Iraqi companies have to present dully official certified authorization for their representation according to law
- The winner bidder shall bear the coasts of publication and re-publication of the tender notice in national newspaper and on the electronic platform, as well as the coasts of electronically archiving the contract .
- The winner bidder of awarding should bear the publish and advertisement costs
- Companies who are willing in purchasing tender's conditions (The Standard Bids), they have to visit the General Contracts Department in the head quarter of MOT located in Baghdad / Almansour City – nearby Baghdad International Fair and submit an official letter to obtain this tender's conditions against nonrefundable amount of **1000,000 IQD** Iraqi Dinars and the payment must be according to the system of electronical payment services.
- The bids to be delivered to the following address: (General Contracts Department at Ministry of Trade / Minister's Office section in Almansour City – nearby Baghdad International Fair) at the specified date (**11:00 am Iraq/ BLT** on 20 / 7 /2025).
- bidder to submit the offer in a closed envelope sealed with the stamp of the company's name and marked with the tender's no.& name. these offers must be put in the tender's box in the Ministry of Trade / Minister's Office section in AL Mansour City – nearby Baghdad International Fair.
- Late bids will be rejected, and bids will be opened in attendance of bidders or their representatives who are willing to attend this process at the following address Ministers office reception in the head quarter of MOT / Almansour City – nearby Baghdad International Fair). at the specified date **11 11:00 am BLT /Iraq** on 20 / 7/2021
- The bidder has to fill out the 4th part of the standared bids, it should be submitted in apaper and sealed with the original stamp of the bidding company. In case the bidder unfulfilled with the requirement of the 4th part mentioned above, e will be disregarded.
- The bidder has to submit a similar table of technical specification set forth in sixth part of the standard bids to clarify its compliance with the required specifications in addition to fill column (H) in the list of commodities& schedule of delivery table in part mentioned
- The bidder must fill out field (D) in the goods list table and delivery of schedule table .
- The winning bidder must pay the contract certification fees.

Contract ratification Fees according to standard document general conditions of the contract as follows :

- the seller should pay 10.000 IQD (ten thousand dinar)for the first page of the contract
- the seller should pay 1000 IQD (one thousand dinar)for the rest of contract papers
- the seller should pay 1000 IQD (one thousand)for establishing Schools and Kindergarten
- customization an amount of (1000000) ten million dinars from the amount of this contract to Ministry of Agriculture to complete afforestation projects.

Note :

- Ministry of Trade is un obliged to accept the lower prices.
  - If the closing date to meet by chance or unexpectedly an official holiday in Iraq, then the closing date will be on the next day
  - advertisement can be founded in MOT"S Websites:
  - -websites: **www.iitp.mot.gov.iq**

Ministry of Trade

وزارة التجارة

رقم المناقصة: MOT/PREIX /1 /2025

رقم التبويب: ح /35121/ مشتريات لحساب الوحدة الاقتصادية

الموازنة : ضمن النفقات الحاكمة

تاريخ الاعلان:2 / 7 / 2025

اعلان

تسر وزارتنا بدعوة للشركات المعتمدة والمنتجة والمصنعة لمادة تدعيم الطحين (البرمكس) من مناشى رصينة او وكلائها المعتمدون قانونا للمشاركة في مناقصة تجهيز (مادة البرمكس) بكمية (1000) الف طن وبكلفة تخمينية (4،162) أربعة الاف ومائة واثنان وستون دولار للطن الواحد وحسب المواصفات المعتمدة لدى الشركة العامة لتصنيع الحبوب مع ملاحظة ما ياتي:

- على مقدمي العطاءات المؤهلين والراغبين في الحصول على معلومات اضافية الاستفسار عبر البريد الالكتروني لوزارة التجارة /مكتب الوزير/ قسم العقود العامة على العنوانين التاليين (G_contract@mot.gov.iq) خلال فترة الاعلان من تاريخ (3 / 7 /2025 لغاية 17 / 7 /2025) الساعة 9:00 صباحاً بتوقيت العراق /بغداد ولغاية الساعة 2:00 ظهرا بتوقيت العراق /بغداد
- سيتم انعقاد مؤتمر خاص للاجابة على استفسارات المشاركين في المناقصة بتاريخ (14 / 7 /2025) (بمكتب الوزير / قسم العقود العامة في مقر الوزارة الكائن في بغداد / المنصور / قرب بناية معرض بغداد الدولي / قاطع مبنى مكتب الوزير)
- متطلبات التأهيل المطلوبة :-

تقديم تأمينات أولية من قبل مقدم العطاء او (أي من المساهمين في الشركة او الشركات المشاركة بموجب عقد مشاركة)على شكل

خطاب ضمان أو صك مصدق او سفتجة (على أن يرد الصك او السفتجة طي كتاب رسمي من الشركة مقدمة العطاء ويرفق مع العطاء ويذكر فيه إن الصك او السفتجة هو تأمينات أولية تخص المناقصة تجهيز (1000) الف طنمن مادة البرمكس المرقمة MOT/PREIX /1 /2025) لصالح الشركة العامة لتصنيع الحبوب حصراً وان تكون غير مشروطة ويدفع حين الطلب) على ان لا تقل نفاذية (35) يوم من تاريخ انتهاء نفاذية العطاء البالغة 120 يوم مع تقديم تاييد وجود غطاء مالي (ودائع مصرفية لحساب الضمان) وان تكون هذه التامينات بنسبة 3% من الكلفة التخمينية وصادرة من المصرف العراقي للتجارة او احد المصارف الحكومية او المصارف المعتمدة الاهلية من البنك المركزي العراقي .

يرفق مع العطاء المستمسكات التالية:

أولا: بالنسبة للشركات العراقية /

- يقدم العطاء موقع ومختوم (النسخة الأصلية).
- إرفاق وصل شراء المناقصة (النسخة الأصلية).
- ذكر العنوان الكامل للشركة (رقم الهاتف، البريد الالكتروني، النقاط الدالة لسكن المدير المفوض للشركة) لأغراض المراسلات ضمن المواعيد المحددة في شروط المناقصة على أن يتم إشعار جهة التعاقد بأي تغيير يطرأ على عنوان الشركة خلال (7) أيام من تاريخ حصوله.
- البطاقة الموحدة او هوية الأحوال المدنية.
- كتاب عدم ممانعة من الهيئة العامة للضرائب معنون الى وزارة التجارة حصرياً ونافذ لغاية نهاية العام الحالي.
- بطاقة سكن.
- هوية غرفة التجارة للتجار نافذة.
- تقديم واحدة او أكثر من الشهادات الاتية (شهادة تأسيس الشركة /عقد تأسيس/ النظام الداخلي للشركة / مصدقة بتاريخ حديث من دائرة تسجيل الشركات في وزارة التجارة
- الحسابات الختامية (أ- تقديم الميزانية العامة المدققة من قبل المحاسبين القانونين تعرض الوضع المالي لأخر سنتين ويجب ان يكون معدلاتها رابحة

ب- يجوز تقديم الحسابات الختامية الرابحة لأخر سنتين تسبق الازمة المالية لعام 2014).

ثانياً: بالنسبة للشركات العربية والأجنبية:

- يقدم العطاء موقع ومختوم (النسخة الأصلية).
- إرفاق وصل شراء المناقصة (النسخة الأصلية).
- ذكر العنوان الكامل للشركة (رقم الهاتف، البريد الالكتروني، النقاط الدالة لسكن المدير المفوض للشركة) لأغراض المراسلات ضمن المواعيد المحددة في شروط المناقصة على أن يتم إشعار جهة التعاقد بأي تغيير يطرأ على عنوان الشركة خلال (7) أيام من تاريخ حصوله.
- تقديم واحدة او أكثر من الشهادات الاتية (شهادة تأسيس الشركة المنتجة والمصنعة او الوكيل المعتمد قانونيا مصدقة من الملحقية التجارية العراقية في السفارة العراقية في بلد البائع مع ضرورة مترجمة باللغة العربية من جهة معتمدة ومتخصصة) مع تاييد صحة التصديق من قبل وزارة الخارجية العراقية / الدائرة القنصلية التصديقات /عقد تأسيس/ النظام الداخلي للشركة /مصدق قانونـــاً) .
- الحسابات الختامية (أ- تقديم الميزانية العامة المدققة من قبل المحاسبين القانونين تعرض الوضع المالي لأخر سنتين ويجب ان يكون معدلاتها رابحة

ب- يجوز تقديم الحسابات الختامية الرابحة لأخر سنتين تسبق الازمة المالية لعام 2014).

- ثالثاً: شروط عامة
- يجب أن يقدم ممثل الشركة تخويل رسمي بالمراجعة وفق القانون بالنسبة للشركات العراقية، ومصدق رسميا من قبل السفارة العراقية في بلد الشركة بالنسبة لممثلي الشركات الأجنبية ، اذا كان الشركة مكتب في العراق فيقدم البائع ما يثبت التسجيل وفق القانون العراقي .
- تتحمل الشركة الفائزة بالإحالة كافة مصاريف نشر الإعلان واعادة الإعلان في الصحف الوطنية والمنصة الالكترونية واجور ارشفة العقدالكترونيا.
- بإمكان الشركات الراغبة بشراء شروط المناقصة (الوثيقة القياسية) تقديم طلب تحريري الى العنوان المحدد في شروط المناقصة بعد دفع مبلغ (1000,000) دينار " مليون دينار عراقي غير قابلة للرد وان يكون الدفع وفقا لنظام خدمات الدفع الالكتروني للاموال.
- يتم وضع العطاءات في صندوق العطاءات الى العنوان الاتي (استعلامات مكتب الوزير في مقر الوزارة الكائن في بغداد / المنصور / قرب بناية معرض بغداد الدولي / قاطع مبنى مكتب الوزير) في موعد اقصاه ((الساعة 11:00 صباحا" بتوقيت العراق / بغداد من يوم الاحد المصادف 20 / 7/ 2025
- يقدم العطاء في ظرف مغلق ومختوم مثبت عليه اسم ورقم المناقصة ويتم وضعه في صندوق العطاءات في مقر الوزارة / استعلامات مكتب وزير، وان العطاءات المتأخرة سوف ترفض، وسيتم فتح العطاءات بحضور مقدمي العطاءات او ممثليهم الراغبين بالحضور في العنوان الاتي (مكتب الوزير / استعلامات مكتب الوزير في مقر الوزارة الكائن في بغداد / المنصور / قرب بناية معرض بغداد الدولي) ليوم الاحد المصادف 20 / 7 /2025 الساعة 11:00 صباحا بتوقيت بغداد /العراق
- على مقدم العطاء مليء القسم الرابع من الوثيقة القياسية ويقدم ورقيا" ومختوم بالختم الحي للشركة مقدمة العطاء وفي حال عدم التزامه بما تتطلبه الوثيقة القياسية بالقسم الرابع منها فأنه سيتم استبعاده
- على مقدم العطاء أن يجهز جدولاً مشابهاً للمواصفات الفنية ومختوم بالختم الحي للشركة المنصوص عليها في القسم السادس من الوثيقة القياسية لإيضاح كيفية تطابقها مع المواصفات المطلوبة بالإضافة إلى ملئ الحقل (د) في جدول قائمة السلع وجدول التسليم في القسم المشار إلية أعلاه.

-على مقدم العطاء ان يقوم بدفع أجور تصديق العقد وحسب الوثيقة القياسية الواردة بالفقرة (16-1) من الشروط العامة للعقد وكالاتي:

يتم استحصال مبلغ (10000) عشرة الاف دينار عن الصفحة الأولى في العقد، يتم استحصال مبلغ (1000) عن باقي أوراق العقد، وكذلك يتم استحصال مبلغ (1000) ألف دينار عن انشاء مدارس ورياض الأطفال

- يتم تخصيص مبلغ 10000000 عشرة ملايين دينار من مبالغ هذا العقد الى وزارة الزراعة لغرض انجاز مشاريع التشجير

ملاحظات

- ان الوزارة غير ملزمة بأوطأ العطاءات.
- إذا صادف يوم غلق المناقصة عطلة رسمية في العراق، فيعتبر اليوم التالي موعدا لغلق المناقصة.
- بإمكان أيجاد الإعلان على المواقع الالكترونية للوزارة: www.iitp.mot.gov.iq

وزارة التجارة

وزارة المالية
المصرف الزراعي التعاوني
تبليغ بحجز الاموال

استناداً الى قانون تحصيل الديون الحكومية رقم (56) لسنة 1977 المعدل وفي حالة عدم مراجعة المقترضين المدرجة اسماؤهم ادناه الى المصرف الزراعي التعاوني للفروع المذكورةلتسديد ما بذمتهم من ديون لصالح المصرف سيتم حجز الاموال المنقولةلذا نبلغكم بمراجعة المصرف خلال عشرة ايام وبخلاف ذلك سوف نتخذ الاجراءات القانونية

ت	الاسماء	القسم	اسم الام	المبلغ
1	رائد حمادي عبد الله	الدفع الالكتروني	تقيه خزعل	10,000,000
2	حيدر عبد الكاظم عبد الواحد	الدفع الالكتروني	فريده محسن	10,000,000
3	فاضل محسن عليوي	الدفع الالكتروني	مديحة جلاب	10,000,000
4	لازم بدر عويز	الدفع الالكتروني	انشيده مارد	10,000,000
5	محمد دايخ جاسم	الدفع الالكتروني	مليحه حسن	10,000,000
6	ساجد حسن لطيف	الدفع الالكتروني	ساهره عبد الائمه	10,000,000
7	احمد جبار حسن	الدفع الالكتروني	عاشوره ابراهيم	10,000,000
8	محمد نعيم كدر	الدفع الالكتروني	اقبال عبد الكاظم	10,000,000
9	حسنين محمد كاظم	الدفع الالكتروني	وفيه نصيف	10,000,000
10	فارس عايد جهادي	الدفع الالكتروني	كميله عبيس	10,000,000
11	حيدر حافظ كريم	الدفع الالكتروني	نجاه حسن	10,000,000
12	سعدي عبد الله طه	الدفع الالكتروني	فيروز عبود	10,000,000
13	عباس محمد عبد علي	الدفع الالكتروني	نجيه غالب	10,000,000
14	نعمان مزهر كاظم	الدفع الالكتروني	حسنه كاظم	10,000,000

وزارة المالية
المصرف الزراعي التعاوني
تبليغ بحجز الاموال

استناداً الى قانون تحصيل الديون الحكومية رقم (56) لسنة 1977 المعدل وفي حالة عدم مراجعة المقترضين المدرجة اسماؤهم ادناه الى المصرف الزراعي التعاوني للفروع المذكورة لتسديد ما بذمتهم من ديون لصالح المصرف سيتم حجز الاموال المنقولة لذا نبلغكم بمراجعة المصرف خلال عشرة ايام وبخلاف ذلك سوف نتخذ الاجراءات القانونية

ت	الاسماء	الفرع	اسم الام	المبلغ
1	سلمان هلبان حبيب	المسيب	رحيبه شمران	4,532,000
2	حسن عباس نهاية	المسيب	زهره حمزه	12,255,000
3	صباح عبيد مطر	المسيب	نعيمه جاسم	34,000,000
4	عادل بارهيم رحيل	المسيب	تركيه عبيد	7,638,500
5	علي راضي ناصر	المسيب	طلبة حمزه	21,243,000
6	عبد الله سعد نايف	المسيب	شمسه متعب	7,000,000
7	سنية خشان ختلان	المسيب	جحيله عبادي	20,400,000
8	عبد الله عليوي غزاي	المسيب	فطيم مرزه	7,374,000

مسألة الحجاب وأصول النقاش

فينوس فائق
السليمانية

في جلسة حوار ودية مع عدد من النساء، على إختلاف خلفياتهن الثقافية، سرعان ما إحتدم النقاش بيننا عندما وصلنا إلى موضوعة الحجاب، وهل هو فرض أم إختيار؟ بدون أي تفكير صرحت إحداهنو وكأنها ببغاء تردد ما تليت على مسمعها طوار دهر من الزمن دون أن تشغل دماغها وتطرح سؤالا، قالت أن أن عدم إرتداء الحجاب يدل على قلة الإيمان، حتى أنها رفضت بشكل قاطع نص حديث الرسول: «إنما الأعمال بالنيات»و متحججة بأن النية لا تكفي لتكون المرأة ذات إيمان، إنما يجب أن تدع الآخرين يرون إيمانها من خلال إرتدائها الحجابو متناسية أن الحجاب، أي نوع من الحجاب يخفي تحته ما يتعذر علينا فهمه إن لم نره. حتى أنها أضافت: أن الحجاب هو الفرض السادس من الفروض الدينية الفروض الواجبة على كل مسلمة، هذا الفرض الذي لم أسمع به بعد طبعا، والتي هي: الشهادتان، إقامة الصلاة، إيتاء الزكاة، الصوم، وحج البيت لمن استطاع إليه سبيلا.والسادس حسب رأيها حجاب المرأة.

حقيقة لم أرد أن أشارك في النقاش، حتى أنني أردت تركهن، لكنني وبدافع الفضول سألتها هل هي درست القرآن أم أنها تحفظ فقط عن ظهر قلب بعض النصوص لغرض الصلاة والبعض الآخر الذي شربتها من خلال تربيتها الأسرية والإجتماعية دون أن تفهم مغزاها وحتى دون أن تتجرأ على طرح أي تساؤل بشأنها.

نص صريح

من ثم طلبت منها ذكر نص صريح في القرآن يفرض بشكل صريح الحجاب على المرأة. فذكرت الآية 31 من سورة النور والتي تقول: «وَقُلْ لِلْمُؤْمِنَاتِ يَغْضُضْنَ مِنْ أَبْصَارِهِنَّ وَيَحْفَظْنَ فُرُوجَهُنَّ وَلَا يُبْدِينَ زِينَتَهُنَّ إِلَّا مَا ظَهَرَ مِنْهَا وَلْيَضْرِبْنَ بِخُمُرِهِنَّ عَلَى جُيُوبِهِنَّ وَلَا يُبْدِينَ زِينَتَهُنَّ إِلَّا لِبُعُولَتِهِنَّ أَوْ آبَائِهِنَّ أَوْ آبَاءِ بُعُولَتِهِنَّ أَوْ أَبْنَائِهِنَّ أَوْ أَبْنَاءِ بُعُولَتِهِنَّ أَوْ إِخْوَانِهِنَّ أَوْ بَنِي إِخْوَانِهِنَّ أَوْ بَنِي أَخَوَاتِهِنَّ أَوْ نِسَائِهِنَّ أَوْ مَا مَلَكَتْ أَيْمَانُهُنَّ أَوِ التَّابِعِينَ غَيْرِ أُولِي الْإِرْبَةِ مِنَ الرِّجَالِ أَوِ الطِّفْلِ الَّذِينَ لَمْ يَظْهَرُوا عَلَى عَوْرَاتِ النِّسَاءِ وَلَا يَضْرِبْنَ بِأَرْجُلِهِنَّ لِيُعْلَمَ مَا يُخْفِينَ مِنْ زِينَتِهِنَّ وَتُوبُوا إِلَى اللَّهِ جَمِيعًا أَيُّهَ الْمُؤْمِنُونَ لَعَلَّكُمْ تُفْلِحُونَ» بضم التاء وشد السين- على أنها تفرض الحجاب على المرأة، ،كلمة «تفسر» مبني للمجهول، بمعنى يتم تفسيرها من قبل البعض من الفقهاء، وليس جميعهم، تعني أن الآية تخضع للتفسيرات المختلفة ولا تتناول فرض الحجاب بشكل صريح. ثم هذه الآية نزلت للرسول والقصد منها تحديدا نساء الرسول، تطلب منهن أن يغضضن من أبصارهن: وَقُلْ لِلْمُؤْمِنَاتِ يَغْضُضْنَ مِنْ أَبْصَارِهِنَّ، المعنى أن لا يرفعن عيونهن بشكل واضح مع الغريب أو عدم النظر إلى ما لا يجوز أن تراه أعينهن، وَيَحْفَظْنَ فُرُوجَهُنَّ المعنى: أن يبتعدن عن الزنا. وَلْيَضْرِبْنَ بِخُمُرِهِنَّ عَلَى جُيُوبِهِنَّ، بمعنى أن تضع النساء خمارهن، أي الوشاح على صدورهن. وكما نرى ليس هناك ذكر لتغطية الرأس، ولا حتى ذكر للنقاب/البرقع الذي ترتديه بعض النساء. حتى أنها أضافت نص الآية: وَإِذَا سَأَلْتُمُوهُنَّ مَتَاعًا فَاسْأَلُوهُنَّ مِنْ وَرَاءِ حِجَابٍ ذَلِكُمْ أَطْهَرُ لِقُلُوبِكُمْ وَقُلُوبِهِنَّ (الأحزاب:53): قائلة أن هناك ذكر للحجاب في القرآن. في حين أن هذه الآية القصد منها نساء المؤمنين، أي نساء الرسول والصحابة..ألخ.. وكلمة «حجاب» بمعنى حاجب، ستار، أو حائط يفصل بينهن وبين من يأتي لإستلام متاع.

الطريقة العميائية

المشكلة ليست في النقاش نفسه ولا بحدة البعض أثناء النقاش، إنما المشكلة هي تلك الطريقة العميائية التي يتناقش بها بعض الناس، يمنحون لأنفسهم الحق بأن يكونوا بمثابة القدوة للآخرين في حين أنهم ليسوا أصلا أهل لمجرد النقاش. فالمشكلة إكتشفتها حين لاحظت أن كل من تحدثن بتعصب لم تكن على جانب عالي من الثقافةو حتى أنهن لم يطلعن على نصوص القرئان في العمق، رغم ذلك إنخرطن عنوة في النقاش، رغم إفتقارهن لخلفية ثقافية مناسبة تؤهلهن لخوض مثل هكذا نقاش، مع ذلك كن يتكلمن بشدة وبنبرة عالية ويدافعن عن رأيهن بدون أي نوع من الحجج التي من شأنها أن تقنع المستمعات الأخريات، فكل ما كن يستندن إليه بدون وعي منهن هو بعض الكلام والشعارات التي تختصر شكل التربية الأسرية والمجتمعية الخاطئة التي تلقينها في طفولتهن وغرست في أعماقهن مجموعة من القيم التي تصنف الآن تحت خانة الخرافات والقيم التي عفى عنها الزمن. والكارثة الكبرى هي أنهن يعدن إنتاج تلك القيم ويغرسنها في أطالفهن وبالأخص في بناتهن، وينظرن «بشد الظاد» لها بشتى الأساليب.

في الحقيقة وبعض الحالات أشعر بضيق في صدري عندما أتناقش مع بعض الناس، أولا عندما أتناقش مع شخص لا يمتلك الحجة القوية ليسند بها كلامه و رغم ذلك يرفض أن يستمع ولا يحترم الرأي الآخر. ثانيا عندما أتناقش مع شخص أشعر وكأنه يقصد إهانتي، حيث يعرف أنه على خطأ ويردد مثل الببغاء كلام الغير ولا يجيد تفسير أي شيء. ففي هاتين الحالتين لا أجد أي علاج لمثل هذا الموقف سوى الإنسحاب لكي أحتفظ بكم الطاقة الإيجابية الذي أملكه.

هل ثمة أمل في الإنتخابات ؟

جاسم مراد
هلسنكي

لسنا مشككين بالعدد الكبير ، من الكيانات والأطراف والقوى والشخصيات ، الطامحة بالوصول لقبة البرلمان ، رغم العديد منها متماثل في النهج والأفكار ، لكن من حقنا أن نشعر بالضيق ، وبعض الأحيان بالاشمئزاز ، لكوننا لم نلاحظ ، هناك برامج تتنافس ، في المستوى السياسي والاقتصادي والوطني والمجتمعي والثقافي ، وهذا الأمر يخلق الكثير من الوساوس في الصدور والعقول ، فالذي يسعى للوصول الى البرلمان وهو اهم مؤسسة تشريعية ، وللسلطة أهم جهاز تنفيذي ، لا يملك خطة عمل وبرنامج يتجاوز فيها، المراحل العشرينية التي احترقت دون ان تنهض بالواقع الاجتماعي والاقتصادي والوطني ، فهو بالضرورة يحصر رغباته بالمصالح الذاتية ، وكثيرا ما شهدنا أمثال هؤلاء يتسكعون في أروقة البرلمان، دون ان يقدموا شيئاً ملموساً حتى للمناطق التي اوصلتهم للبرلمان .

محاصصة عشائرية

الانتخابات حالة ديمقراطية مشروعة للجميع ، لكن تفقد مشروعيتها عندما تتحول من حالة وطنية شعبية الى محاصصة عشائرية ومذهبية وعرقية ، وان مخاطبات المرشحين تنحصر في هذا الاتجاه ،وتعمل لإسقاط هذا لصالح ذاك ، نكون بعد هذا الزمن الطويل ، عدنا الى نتائج ما افرزه حكم بريمر ، وهذا مالا يستحقه العراق ولا يريده شعبنا .

بعد هذه السنين الطويلة ، لم يحصل هناك رؤية جديدة لدى الأحزاب والكيانات السياسية الماسكة للحكم ، أو لنقل المشتركة بالحكم ، وكل ما جرى من ارهاصات شعبية وانتفاضات وطنية ، كان يحكم عليها أما بالقمع أو اتهامها بالانحياز لأطراف خارجية ، مما عقد العلاقة بين اغلبية الجماهير وسلطة الحكم ، بالإضافة الى ذلك بأن معظم السلطات التي تعاقبت على الحكم لم تقدم حلولاً منطقية موضوعية للأزمات الاقتصادية والبنى التحتية والمعيشية ، وفوق كل ذلك لم توظف الإنجازات العظيمة التي تحققت واولها اصطفاف الشعب في خطوط النار واستلهام نداء المرجعية الدينية بقيادة على السيستاني كقوة صمود وقتال باسل جمعي تم فيها القضاء على اخطر مشروع ظلامي إرهابي استهدف العراق في التاريخ الحديث.

نحن لا نقيم على وفق سياسة التفضيل لهذا الشخص عن ذاك ، وإنما نراجع بموضوعية ، من هذا الذي نهض وقدم في الميادين التي تؤثر سياسيا واقتصاديا وبنيوياً بالمستوى التنموي والشعبي والاجتماعي ، من هنا يكون الحكم اكثر عقلانية ، ودون انحياز ، فالمراحل الماضية على مدى السنين .

مشهد سياسي

كان المشهد السياسي التنفيذي والبرلماني ، يجسد حركته على حرق الزمن ، دون اعتبار للطفرات النوعية التي يشهدها العالم وحتى الدول المحيطة بالعراق ، وظلت لغة التعويذات والاعلام الحزبية وحتى الأيات التي نشاهدها على الجسور وفي الساحات والدوائر وكذلك الصور ، كأنها هي البديل لشعارات

الوطنية والعمل والتضامن الاخوي بين فصائل المجتمع والنهوض بالعراق وجعل العلم العراقي سيد كل

الاعلام والرايات ، مثلما يجري في تركيا وايران والأردن ومصر ودول أوروبا والخليج العربي ،فما احلى

الشعار المصري المطبوع في كل مكان وعلى كل الطرق وفي كل الافتات وعلى الجدران (تحيا مصر).

يتصور هؤلاء أصحاب الايات على الجدران ، والخائبين في ميادين العمل والبناء والتطور بأن شعب العراق العظيم في تاريخه وارضه الطيبة المختارة من الأنبياء والاولياء والائمة لا يعرف حفظ تلك الايات ، ولا يحزن يوم وقف سبط الرسول الحسين بن علي ، موقف الفصل التاريخي بين دعاة الإسلام من اجل السلطة ، وبين المدافعين المضحين من اجل الدين الإسلامي كمنهج ومبادئ ، لذلك ضحى مع اهله واصحابه وظل قائماً منذ ذلك اليوم الى يوم يبعثون . فتلك الرسالة جهاد وعمل وصدق ونظافة العقل والقلب واليد . ثم البعض يطرح الشعار (نحن الأمة) أي امة تتحدثون عنها ، فإذا كانت الامة العربية فنحن جزء منها واذا كانت الامة الإسلامية فنحن جوهرها ، فأن التركيز على العراق هو الذي يوحد الكل في خارطة الوطن الواحد ، ولا بديل عن ذلك مهما غربنا او شرقنا ، فالكل يجب أن يقول (يحيا العراق)

المهم ما نريد الوصول اليه ، هو نحن بحاجة ماسة للإجابة على التساؤل المطروح ، هل ثمة أمل بالتغيير مما يستجيب لحق العراق بالنهوض والتطور ، وهل ستكون هذه الانتخابات فرصة لمراجعة ما فات ، أم ان الامر لا يتعدى كونه تنافس من اجل الحصول على المواقع وتسخير تلك المواقع للإثراء والبيع على حساب الوطن والمواطن .

لسنا نحن وحدنا وإنما مؤشرات الشارع العراقي والمتابعين ، يوكدون بأن مرحلة السنتين التي قاد فيها محمد شياع السوداني السلطة التنفيذية ، شكلت من حيث العمل والبناء والنهوض والاستثمارات الوطنية والعربية والدولية التي تجاوزت ال (88) مليار دولار وكذلك في تنشيط وإعادة عمل وبناء المصانع اكثر واهم من عمل عشرين عاما مضت ، هذا بالإضافة الى الجسور التي امتدت عربيا وإقليميا ودوليا . العراق لا يحتاج لسياسات التحايل وهدر الاقتصاد وموارد المنافذ الحدودية وبيع بعض موارد النفط في السوق السوداء ، وإنما كل ما يحتاجه ، صدق في الانتماء الوطني ، والعمل الجماعي من اجل

الشعب كل الشعب ، وتوظيف هذه الموارد للنهوض بالبلاد ، هذا ما يريده الانسان ، بدون ذلك لا قيمة للانتخابات ولا جدوى من الشعارات ولا فائدة من الآيات ، وقالها سيد الإيمان علي بن ابي طالب الجوع في الوطن مذلة .

رواتب كردستان .. صراع النفط والدستور

محمد النصراوي
بغداد

لا تزال أزمة الرواتب في إقليم كردستان العراق تُلقي بظلالها الثقيلة على أكثر من مليون موظف ينتظرون شهرياً وصول مستحقاتهم في مواعيد غير منتظمة، وسط حالة من الترقب والتوتر العام، وبينما تُطرح تفسيراتٌ متباينة لتأخر الرواتب، فإن فهمً الأسباب الحقيقية يتطلب النظر إلى عمق الأزمة لا إلى سطحها المالي فقط.

في جوهر المشكلة تقف الخلافات السياسية المستمرة بين الحكومة الاتحادية في بغداد وحكومة الإقليم في أربيل، وهي خلافاتٌ متجذرةٌ منذ سنواتٍ طويلة، تتعلق بالثقة المتآكلة بين الطرفين، إشكالات السيادة، تقاسم الموارد، وتفسير مواد الدستور، وكل ذلك ينعكس على ملفاتٍ يومية تمس حياة المواطنين وأبرزها ملف الرواتب.

أحد أهم أسباب التأخير يعود إلى النزاع المزمن حول إدارة الموارد النفطية، فبينما ترى بغداد أن الإقليم لا يحق له تصدير النفط بشكل منفرد دون العودة إلى الحكومة الاتحادية، تؤكد أربيل على حقها في إدارة مواردها وفق ما ترى انه «خصوصيةٌ دستوريةٌ لأربيل» وقد انعكس هذا الخلاف على الالتزام المالي، إذ تطالب بغداد بتسليم كامل إيرادات النفط وغير النفط من قبل الإقليم كشرط لتحويل حصته من الموازنة الاتحادية في حين ترد أربيل بأن بغداد تماطل في تحويل الأموال حتى عند الالتزام بجزء من الاتفاقات، ما يجعل العلاقة المالية بين الطرفين محكومة بالشد والجذب لا بالتفاهمات المستقرة.

تجاوزات مالية

إلى جانب ذلك، هناك اتهاماتٌ متبادلةٌ بعدم الالتزام ببنود الموازنة الاتحادية، بغداد تتحدث عن تجاوزات مالية من قبل الإقليم تفوق حصته الرسمية المقدرة بنسبة 12,67 بالمئة، أي ما يعادل 13,547 تريليون دينار عراقي سنوياً، أما أربيل فتعتبر أن هذه النسبة لا تكفي لتغطية التزاماتها تجاه موظفيها خصوصاً مع ارتفاع عدد الموظفين وكلفة الرواتب العالية نسبياً في الإقليم، مقارنةً بباقي المحافظات.

شق الرواتب من الأزمة ليس أقل حدة، فالإقليم يعاني من اعتمادٍ كبيرٍ على التحويلات المالية القادمة من بغداد، مع ضعفٍ في الإيرادات المحلية، وعدمٍ وجود قاعدةٍ صناعيةٍ أو إنتاجية تغني عن الاعتماد على النفط، كما أن انخفاض أسعار النفط عالمياً في فتراتٍ متعددة، إضافةً إلى الضغوط الدولية والعقوبات التي أثرت على العراق ككل، قلصت من قدرة الحكومة المركزية على الالتزام بجداول الرواتب وخلق ضغطاً مضاعفاً على الإقليم.

ولا يمكن إغفال غياب الآليات المشتركة والشفافة في إدارة الملف المالي، فحتى اللحظة، لا توجد قاعدة بياناتٍ موحدة أو نظام رقابةٍ ماليةٍ مشترك بين بغداد وأربيل، يُحدد بدقة عدد موظفي الاقليم، أو آليات الصرف، أو حجم الإيرادات الفعلية، هذا الفراغ الرقابي فاقم من حجم الاتهامات وأضعف ثقة الطرفين ببعضهما البعض في ظل اتهاماتٍ متبادلة بالتلاعب بالأرقام والبيانات.

وتضاف إلى هذه الأسباب الظروف الأمنية التي مر بها العراق خلال العقد الأخير، من اجتياح تنظيم داعش لمدنٍ واسعة إلى التوترات الإقليمية المحيطة وانعكاساتها على الاقتصاد العراقي، وقد ساهمت هذه العوامل في زيادة الإنفاق الأمني وتوسيع الفجوة بين المركز والإقليم خصوصاً في ظل استمرار الجدل حول تمويل قوات البيشمركة، التي تطالب أربيل بإدراج رواتبها ضمن الموازنة الاتحادية بينما تتحفظ بغداد على ذلك بدعوى غياب السيطرة الإدارية.

إن تأخر الرواتب في كردستان العراق لا يُمكن حصره في مسألة إدارية أو مالية عابرة، بل هو نتيجة تراكمات سياسية ودستورية واقتصادية لم يتم التعامل معها بجديةٍ على مدى سنوات، فالمشكلة لا تكمن في تحويل مبلغ هنا أو هناك، بل في غياب الاتفاق النهائي على قواعد الشراكة بين المركز والإقليم، ما يجعل أي أزمةٍ مالية قابلة لأن تتحول إلى أزمة سياسيةٍ واجتماعية في أي لحظة.

وما لم يُفتح حوارٌ وطنيٌ صريحٌ وجاد يعالج جوهر الخلاف فإن أزمة الرواتب ستبقى تتكرر ويظل المواطن البسيط هو من يدفع الثمن، مرةً في تأخير الراتب، ومرة في تأجيل الأمل.

اعـــلان

تعلن الشركة العامة للمنتوجات الغذائية احدى تشكيلات وزارة الصناعة والمعادن عن اجراء مزايدة علنية لتأجير خزانات عدد (٦) والخاصة لخزن الوقود (زيت الغاز والنفط الاسود) التابعة لمصنع ومزرعة قصب السكر في ميسان الواقعة في محافظة ميسان / قضاء المجر الكبير / منطقة السعيدة / الشارع العام استناداً لقانون بيع وايجار أموال الدولة رقم ٢١ لسنة ٢٠١٣ المعدل والمدرجة تفاصيلها في الجدول ادناه . فعلى الراغبين بالاشتراك بالمزايدة ممن تتوفر فيهم الشروط المنصوص عليها في القانون اعلاه مراجعة مقر المصنع خلال (٣٠) يوم تبدأ من اليوم التالي لنشر الاعلان حيث ستجري المزايدة في تمام الساعة العاشرة صباحا من اليوم التالي لانتهاء المدة المنصوص عليها اعلاه مستصحبين معهم التأمينات القانونية البالغة (٢٠%) من القيمة المقدرة لبدل الايجار مع كافة المستمسكات المطلوبة(هوية الأحوال المدنية وشهادة الجنسية او البطاقة الوطنية الموحدة مع بطاقة السكن) الاصلية مع الاستنساخ وارفاق كتاب براءة ذمة من الضريبة على ان يتم دفع مبلغ التأجير خلال (سبعة أيام) من تاريخ التبليغ بالإحالة القطعية وبعكسه يعتبر ناكلاً ويتحمل كافة التبعات القانونية المترتبة على النكول وفق القانون وفي حال صادف يوم المزايدة عطلة رسمية تؤجل المزايدة الى اليوم التالي ويتحمل من ترسو عليه المزايدة أجور خدمة (٢%) بضمنها اجور النشر والمصاريف الأخرى .

المهندس
حيدر شويع مزعل
المدير العام / رئيس مجلس الادارة

ت	رقم الخزان	سعة الخزن / لتر	القيمة التخمينية للايجار السنوي	نسبة التأمينات
١	خزان رقم ١	٦٥٠٠٠٠ / لتر	(١٢٠٠٠٠٠٠) اثنا عشر مليون دينار لجميع الخزانات	(٢٤٠٠٠٠٠)مليونان واربعمائة الف دينار لجميع الخزانات
٢	خزان رقم ٢	٦٠٠٠٠٠/ لتر		
٣	خزان رقم ٣	٦٠٠٠٠٠/ لتر		
٤	خزان رقم ٤	١١٢٥٠٠٠/لتر		
٥	خزان رقم ٥	١١٢٥٠٠٠/لتر		
٦	خزان رقم ٦	١٣٠٠٠٠٠/لتر		

وزارة الصناعـــة والمعـــادن
الشركة العامـــة للمنتوجات الغذائيـــة
م/ اعلان مساطحه (كسر قرار)

استنادا الى قانون بيع وايجار اموال الدولة رقم ٢١ لسنة ٢٠١٣ المعدل ونظرا لوقوع كسر القرار للمزايدة التي جرت بتاريخ ٢٠٢٥/٦/١١ تعلن الشركة العامة للمنتوجات الغذائية عن اعادة فتح باب المزايدة العلنية من جديد لا نشاء حقوق مساطحه لمدة (٢٥) سنة على جزء من القطعة المرقمة (١١٦٧ /١٦١) البالغة مساحتها (٢٧٧٥) م٢ الواقعة في مصنع المأمون وفقا للمخططات المعدة لهذا الغرض والتي موقعها بغداد / كمب سارة وخلال مدة(٧) ايام تبدا من اليوم التالي لتشر الإعلان واذا صادف يوم المزايدة عطلة رسمية تكون المزايدة في اليوم الذي يليه فعلى من يرغب بالاشتراك في المزايدة مراجعة مقر الشركة الكائن في بغداد / طريق معسكر الرشيد الساعة (١٠) صباحا للاطلاع على المخططات ومشاهدة الموقع والالتزام بمايلي:-

١-تقديم تأمينات بمبلغ (٨٦٨,٢٥٠,٠٠٠) ثمانمائة وثمانية وستون مليون ومائتان وخمسون الف دينار بصك مصدق او خطاب ضمان معنون الى الشركة العامة للمنتوجات الغذائية الذي تمثل ٢٠% من قيمة بدل المساطحه السنوي لكامل مدته بعد كسر القرار .

٢-يتحمل من ترسو عليه المزايدة استحصال كافة الموافقات الاصولية من الدوائر ذات العلاقة .

٣-يلتزم المساطح بإقامة المشيدات خلال المدة المحددة بعقد المساطحه مع تقديم مبلغ ضمان للتشييد يعادل المساطحه لتلك المدة في حالة عدم التشييد خلالها يصادر مبلغ خطاب الضمان ويعتبر لا غيا ويؤول ما هو قائم من مشيدات الى الشركة بدون بدل .

٤-يقدم المزايد المستمسكات الشخصية مع كتاب عدم ممانعة من دخول المزايدات والمناقصات من الهيئة العامة للضرائب .

٥- يتحمل من ترسو عليه المزايدة اجور خدمة ٢% ضمنها اجور الاعلان والمصاريف الاخرى .

٦- المخططات المرفقة بالإعلان تعتبر جزء لا يتجزء من العقد عند ابرامه .

المهندس
حيدر شويع مزعـل
المدير العام ورئيس مجلس الادارة

إصابة جديدة تربك حسابات سيدات العراق قبل لقاء الهند

بغداد- الزمان

أجرى المنتخب العراقي للسيدات تدريباته، تحضيراً لمواجهة منتخب الهند ضمن الجولة الرابعة من تصفيات المجموعة الثانية المؤهلة لنهائيات كأس آسيا في أستراليا 2026. وجرت التدريبات في الملعب الفرعي لمجمع مدينة شيانغ ماي الرياضي في تايلاند، قادها المدربُ عبد الوهاب أبو الهيل، وملاكه الفني المساعد، وشهد غيابَ حارسة المرمى سلار عبّد الواحد، المصابة في وقت سابق، والمدافعةَ روزين أبو زير التي تعرضت لإصابة في مباراة تايلاند، إذ أثبتت الفحوصاتُ الطبيّة حاجتها إلى الراحة لنحو أسبوعين، فيما ستعودُ اللاعبةُ إيلاف شريف إلى مباراة الهند بعد انتهاء فترة الإيقاف عنها لمباراتي منغوليا وتايلاند. ويملك منتخب العراق للسيدات أربعَ نقاط من ثلاث مباريات خاضها أمام تيمور الشرقية ومنغوليا وتايلاند، فيما ستكون مباراةُ الهند الأخيرةَ للمنتخب لهُ في التصفيات.

الزمان - السنة الثامنة والعشرون العدد 8223 الاربعاء 7 من محرم 1447 هـ 2 من تموز (يوليو) 2025م

Azzaman Arabic Daily Newspaper Vol/28.UK Issue 8223 Wednesday 2/7/2025

في المرمى

صكوك بلا رصيد

مرة اخرى يلجأ مدرب عامل في بطولة دوري نجوم العراق لكرة القدم الى وسائل الاعلام ليبث شكواه اليها ، عسى ولعل ان تستقيم الأمور المالية لفريقه .. مدرب فريق نادي الطلبة الكابتن باسم قاسم قال لوسيلة اعلام محلية قبل أيام ، أن فريق ناديه يعيش أوضاعاً مالية محزنة ، في ظل تأخر صرف مستحقات اللاعبين والكادر التدريبي منذ أكثر من خمسة أشهر، مشيراً إلى تلقيهم صكوكاً بلا رصيد، رغم تخصيص أربعة مليارات دينار من رئاسة الوزراء لأندية دوري نجوم العراق .

وقال الكابتن باسم قاسم إن الوضع مأساوي، ولا يليق بفريق جماهيري مثل الطلبة ، حيث تقدم وعود من دون تنفيذ ، منتقداً ما وصفه الخطوات التنظيمية الشكلية، مثل الاتفاق مع رابطة الدوري الإسباني (لاليغا) من دون نتائج حقيقية على أرض الواقع، وكان الأجدر بالمعنيين التفكير ببناء أندية مستقرة مالياً وتنظيمياً .

ادارات الاندية الرياضية ، (لا) تؤمّن أو تودع اقيام عقود ورواتب اللاعبين والمدربين في مصرف رسمي ، ليكون بوسع اللاعب والمدرب سحب أي مبلغ مالي يحتاجه من رصيده الشخصي المتحصل من النادي الرياضي الذي يلعب له ، وقتما يريد .. التساؤلات عينها تكرر ، وهي متى يتوقف هذا التعامل غير المنصف مع اللاعب والمدرب الذي يعتمد كلياً على الرياضة كمصدر رزق له ..

لماذا يرضى اللاعب والمدرب بمثل هذه العلاقة التنظيمية المالية الهشة مع النادي الذي يلعب له .. من هي الجهة الادارية الرسمية التي لديها الصلاحية في ان تضع حداً لتجاوز ادارات الاندية على حقوق اللاعبين والمدربين ، هل هي وزارة الشباب والرياضة ، أم اللجنة الاولمبية الوطنية العراقية .. معالجة هذه التساؤلات تمت مرات ومرات ، ولكن الاخطاء ذاتها تُرتكب .. المساءلة شبه غائبة ..

ذريعة الاندية في التخلي عن مسؤولياتها المالية تجاه اللاعبين والمدربين ، غير واضحة .. إذا تم تصرف الاربعة مليارات دينار التي اقرها مجلس الوزراء في وقت سابق فلماذا لا تدفع ادارات الاندية مستحقات اللاعبين والمدربين ، واذا لم يُفّعل مجلس الوزراء قرار منحة الاربعة مليارات للاندية ، فلماذا لم يكن هناك حل بديل لمنحة مجلس الوزراء ..

ما هو مؤكد ان ادارات الاندية التي تلعب فرقها في دوري نجوم العراق ، والمشمولة بمنحة الاربعة مليارات ، كانت تدرك ان المنحة الحكومية لن تصل صناديقها في الوقت المطلوب وهو قبل انطلاق الموسم الحالي ، ومع ذلك اسست خططها المالية على المنحة ، بفرضية وصولها خلال فترة المنافسات ، وهذا خطأ إداري عجيب انعكس على نحو مباشر على اداء اللاعب والمدرب المتضرر ، ودفع فريق النادي ثمن ذلك اداءاً غير مستقر ، ومردود سلبي في مباريات الدوري ، وهناك لاعبين اعضاء في المنتخبات الوطنية ، من بين المتضررين ، وهذا يعني ان الاتحاد العراقي لكرة القدم جهة متضررة ايضاً من تجاوز الاندية على الحقوق المالية للاعبين والمدربين ، لان اللاعب غير المستقر فنياً ومعنوياً في فريق ناديه ، لن يكون لاعباً مؤثراً في المنتخب الوطني في اي إستحقاق رسمي يخوضه .

تفعيل شروط التراخيص ، يُجبر النادي الرياضي على الالتزام باللائحة المالية المعلنة ، وصرف صكوك فيها الرصيد المتفق عليه مع اللاعب اوالمدرب في عقد عمله.

عبد الحكيم مصطفى

مفتن يستقبل قائد قوات الحدود ويشيد بدور الشرطة في دعم الرياضة

بغداد- الزمان

استقبل رئيس اللجنة الأولمبية الوطنية العراقية، عقيل مفتن، في مقر اللجنة، قائد قوات الحدود الفريق محمد سكر، في زيارة رسمية تناولت سبل التعاون بين المؤسستين في دعم وتطوير الرياضة العراقية.وأكد مفتن خلال اللقاء أهمية الدور الذي تلعبه المؤسسات الأمنية، لاسيما جهاز الشرطة، في النهوض بالواقع الرياضي من خلال الأندية والفرق العسكرية، مشيراً إلى أنها تشكل بيئة خصبة لاكتشاف وصقل المواهب الشابة في مختلف الألعاب.

وثمّن مفتن جهود قوات الحدود وتعاونها المستمر مع اللجنة الأولمبية، مؤكداً أن الرياضة تعدّ عاملاً أساسياً في بناء المجتمع وتعزيز القيم الإيجابية بين الشباب.من جهته، أعرب الفريق محمد سكر عن إمتنانه لحفاوة الاستقبال، مشيداً بالدور الكبير الذي تقوم به اللجنة الأولمبية في دعم الحركة الرياضية في البلاد. كما أكد حرص قوات الحدود على تعزيز التعاون مع الجهات الرياضية بما يخدم تطلعات الرياضيين ويدعم مسيرتهم نحو الإنجاز والتميز. هذا وحضر اللقاء عضو المكتب التنفيذي للجنة الأولمبية مصطفى جبار علك.

روح جديدة

تميز اجتماع الجمعية العمومية في اللجنة الاولمبية بأجواء من الانسجام والتفاهم، عكست تحوّلاً واضحاً في آليات العمل والتعامل بين الأطراف الرياضية، مقارنةً بالاجتماعات السابقة. فقد سادت روح الأخوة والتكاتف بين الحضور، في مشهد يبعث على التفاؤل بمستقبل أكثر إشراقاً للرياضة الوطنية.وشهد الاجتماع طروحات بنّاءة من رؤساء الاتحادات، أكدت حرص الجميع على خدمة الرياضة العراقية والسعي الجاد لتحقيق النجاحات. وقد كان لتوحيد الجهود والدعم المتبادل دور كبير في رسم ملامح مرحلة جديدة عنوانها العمل الجماعي والطموح المشترك.

وتُعزى هذه الأجواء الإيجابية بدرجة كبيرة إلى ادارة عقيل مفتن، رئيس اللجنة الأولمبية، الذي نجح في خلق بيئة محفزة تسودها الشفافية وروح الفريق الواحد. وقد أشاد الحاضرون بدوره الفاعل في دفع عجلة الإصلاح الرياضي، وتجاوزه العديد من العقبات التي كانت تعيق التقدم في السابق.قيادة ا مفتن لم تُحقق فقط الاستقرار الإداري، بل أطلقت ديناميكية جديدة جعلت الجميع يشعر بأن الرياضة العراقية تسير على الطريق الصحيح، نحو إنجازات حقيقية ومستدامة.هذا الاجتماع، بما حمله من رسائل وحدة وتعاون، مثّل نقطة انطلاق مهمة نحو مستقبل رياضي واعد يرتكز على الشراكة والتخطيط السليم والطموح الوطني المشترك.

قائد: لقاء مفتن بقائد قوات الحدود

لارا العميدي إنجازات وميداليات في فعاليات السباحة المحلية والدولية

لارا العميدي

بغداد – صباح الخزعلي

حصلت على ميداليات عديدة وأحرزت المراكز الأولى في بطولات ومحافل رياضية متعددة تصف السباحة بانها سباق مع الزمن والتنافس مع الرقم والعمر وهي تتطلب تركيز عالي جدا وتوزيع الأحمال خصوصا في السباقات الطويلة والمتوسطة تجيد كافة فعاليات السباحة الحرة والصدر والظهر والفراشة انها لاعبة نادي الجيش ومثلت نادي سبيدو الفرنسي في بطولات دبي الدولية السباحة المتالقة لارا ايلاف العميدي التي كانت في ضيافة (الزمان) في حوار:

□ كم عمرك ومتى بداتي في رياضة السباحة ومن دربك ؟واي نوادي مثلتي؟

– انا من مواليد 1-1-2010 بدأت السباحة بعمر 9 سنوات في مسبح جامعة بغداد في اكاديمية بغداد للسباحة سنة 2019 وكان والدي هو المدرب والذي علمني أساسيات السباحة لل 4 سباحات (الحرة والصدر والظهر والفراشة) ولعبت لنادي الجيش ومثلت نادي سبيدو الفرنسي في بطولات دبي الدولية.

□ ابرز مشاركاتك والنتائج؟

– في البدء شاركت في ستة بطولات ،بدايتها كانت بطولة ودية في عمان مع نادي الحسين والنادي الارثذوكسي اقوي ناديين في الاردن احرزت فيها 13 ميدالية ذهبية ب 13 سباق متنوع ،بعدها شاركت في بطولة سبيدوا في دبي وايضا أحرزت ميدالية برونزية في سباق 50 متر ضهر بعدها بطولة أندية العراق كان نصيبي 10 ميداليات ذهبية ،بعدها البطولة العربية في مصر شاركت وكان عمري 12 سنة والمشاركات من الدول العربية 13 سنة منافسة صعبة كانت خصوصا وان الدول المشاركة 18 دولة – شاركت في بطولة ايبكس الدولية وحصلت على 8 ميداليات ذهبية وفضية وبرونزية وانجاز جديد يضاف الى البطلة العراقية السباحة العميدي في مشاركاتها في بطولة دبي الدولية المفتوحة للسباحة التي أقيمت في الفترة 14 و 15 / 6 / 2024 حيث استطعت الحصول على(7) ميداليات وجائزة أفضل سباحة من حيث عدد الميداليات. ثلاثة فضية في كل من 50 صدر و 100 صدر و 200 منوع وأربعة برونزية في كل من 50 حرة و 200 حرة و 50 ظهر و50 فراشة كذلك المركز الرابع في سباحة 100 متر ظهر و مركز خامس في 100 متر فراشة .

□ ماذا تقولين عن السباحة؟

– السباحة هو سباق مع الزمن ، يتنافس السباح مع رقمه وأيضا عمره ، كلما ازداد بالعمر وجب عليه النزول بالأرقام الفردية والبقاء بمستوى الأرقام العالمية للاستمرار في المنافسة ،السباحة تتطلب تركيز عالي جدا وتوزيع الأحمال خصوصا في السباحات المتوسطة والطويلة

□ ماذا بخصوص التدريب؟

انا مستمرة في التدريب بدون توقف سباحة وتمارين ارضية في الجم أيضا شاركت في بطولتين للاندية في الاتحاد بعدها قدم والدي طلب للاتحاد الإماراتي للمشاركة في بطولة دبي الدولية برعاية شركة سبيدوا لزجي في بطولات اقوى والاحتكاك في بطولات دولية.

□ هل انت راضية عن مستواك ؟

– أنا راضية عن مستواي وهدفي هو التألق ورفع اسم بلدي العراق عاليا و شاركت في بطولة للاتحاد خاصة بالبراعم واختيار افضل السباحين ليتم تحويلهم الى مدارس الاتحاد والحمد لله كنت الافضل من بين المتقدمين وتم تحويلي مع لاعبي مدارس الاتحاد ، وكان عمري انذاك 10 سنوات حصل تطور كبير في مستواي وبدات اصقل موهبتي في السباحة وايضا ازداد حبي وتعلقي بهذه الرياضة.

□ ما هي مشاركاتك؟

– شاركت في 9 سباقات مختلفة كان من ضمنها بيرد مع لاعبات نادي سبيدو 4×50 متر سباحة منوعة وكان منوط علي سباحة 50 متر فراشة لما راه مدرب النادي بتمكني من هذه السباحة وبفضل الله احرزنا المركز الاول وكانت هذه اول ميدالية ذهبية افوز بها ببطولة دولية خارج البلد ،مع انني قد فزت بالكثير من الميداليات في بلدي لكن هذه كانت لها نكهه مختلفة وكان الحصول عليها بصعوبة بالغة عكس المجهود الذي كان يتطلب مني في البطولات المحلية وذلك لقلة السباحات في العراق.

□ كم عدد الأوسمة التي حصلتي عليها؟

– كثيرة هي الأوسمة والجوائز التي حصلت عليها في بطولات عديدة وانا اول سباحه عربية تحصل على عدد كبير من الاوسمة في بطولة دولية واحدة ثمانية اوسمة في ثمانية سباقات وعلى مدى يومين فقط وفي سباقات حرة وظهر وصدر ومنوع وفراشة .

□ كلمه اخيرة؟

– شكرا لصحيفة الزمان الدولية على هذا الحوار متمنية لها مزيدا من التالق والتطور والانتشار وشكرا للصحفي صباح الخزعلي لتواصله معنا اولا باول والتوفيق للجميع.

درجال يلتقي مدربي الشباب والأولمبي

قطار النجوم في محطتة الأخيرة ويحضر ربع نهائي الكأس

الناصرية- باسم آلركابي

ستكون مباريات الجولة الاخيرة38 لدوري كرة القدم للمحترفين التي تنطلق اليوم افضل بروفة واستعداد للفرق التي ستلعب ربع نهائي بطولة الكاس التي تقام الثلاثاء المقبل الطلبة ،الشرطة،زاخو ،نوروز،دهوك ،الميناء، الجوية النجف. ففريق الشرطة المرتاح جدا ويعيش افضل ايامة بعد تتويجة باللقب يريد السيطرة على المشهد الكروي فبعد خطف لقب الدوري يسعى الفريق تكريس كل الجهود والإمكانات للدفاع عن لقب الموسم الثاني من خلال الاستمتاع مع جمهورة في تحقيق الفوز على مستضيفة حادي عشر القاسم51 معولا على لاعبي قوة الفريق في تقديم الأداء الافضل والتصدي للمهمة رغم عدم تاثيرها بالنسبة لسباق الدوري الذي انهاه الفريق بتفوق لكن لحسم المهمة سيكون دفعة قوية ولرفع وتصعيد درجة الاستعداد قبل مواجهة الغريم الطلبة المهمة التي تحمل طابعا خاصا من التحدي والخطوة الثانية في سياق مباريات البطولة بعدما بلغ الدور التالي عندما تغلب على الموصل بهدف والسعي لمواصلة مهمة الدفاع عن اللقب الثاني وتكرار سيناريو افضل مواسمة للعام الثاني على تواليا ويظهر افضل الفرق المنافسة على لقب الكاس وفيها يعول مؤمن سليمان على الاسماء التي قدمت افضل ما لديها في الدوري و الدفاع عن ألوان الفريق وفي المقدمة هداف الفريق والدوري مهند محمد علي ومحمود المواس وبقية الوجوة التي حققت 26فوزا وحسمت اللقب بدون مشاكل ووضعت الفريق على طريق الوصول للقب الكاس من جانبة يريد القاسم ان يكون ختامها مسك وانهاء الدوري باغلى فوز وتدارك السقوط الثالث والثاني في ميدانة والتراجع السريع من المركز السادس إلى الحادي عشر 51ويريد الكرمة افضل فرق المحافظات بسبب مشاركتة الاولى في الدوري بعدما قدم مشاركتة بصورة مميزة ولافتة ووصل الى مركز متقدم أنهاء وتوديع الموسم الناجح بكل معنى الكلمة بالانتصار على ضيفة زاخو والاحتفال مع جمهورة ليس بالفوز بل في نجاح التجربة الأولى والتفوق الذي تحقق سواء بالأداء و النتائج وستكون الأساس القوي لمشاركة الموسم القادم من جانبة يامل زاخو مواصلة سلسلة نتائجة المميزة والخطوات الحقيقية والمكاسب التي تحققت منذ استلام المهمة غني شهدوانهاء الجولة العاشرة بدون خسارة في موسم اكثر من ناجح للفريق الذي حقق افضل مركز في تاريخ مشاركاتة ومعها الحصول على مشاركة خارجية ومؤكد الفريق يتطلع للمنافسة باهتمام لموصلةانجازاتة بقوة على لقب الكأس في ظل الوضع الجيد الذي علية الفريق الذي،يريد انتهاز الفرصة بعدما استعاد وضعة الفني وخطورتة وعلاقتة مع جمهورة الذي يمني النفس ان يخوض الفريق غمار بطولة الكاس باهتمام وان يكون في الموعد عندما يلاعب جارة اللدود نوروز الاسبوع القادم ويبحث السادس النفط56 عن الفوز على الوصيف الزوراء الذي سيمنحة التقدم لمركز الجوية مؤقتا وذلك بتسخير قدرات لاعبي الفريق الذي فرض نفسة في أكثر من مواجهة وظهر في الواجهة عندما تصدر القائمة في بداية المسابقة واستمر يؤدي بمستويات عالية ويسعى الى تحقيق الانتصار الثاني تواليا وانهاء الموسم في المركز الخامس وهذا ما يخطط له عادل نعمة الذي قاد الفريق إلى مشاركة واضحة من جانبة لازال الزوراء يعيش خيبة الخروج الغير متوقع من الصراع على اللقب وليس ذلك فقط فقبلها أقصي من بطولة الأسود وجعل جمهورة يسخر من اللاعبين والنظر للقاء اليوم دون اهتمام للنتيجة بعدما خسر كل شيء في فترة وجيزة وسط ارتفاع انتقادات جمهورة الذي حمل الجميع اسباب خسارة كل شيء وخرج خاوي الوفاض.

الميناء وديالى

ويامل جمهور الميناء ان يكسر الفريق حاجز النتائج المخيبة في ميدانةواخرها السقوط أمامهم من الطلبة التي جرتة للمركز السابع عشر والحد من التراجع بعد خسارة الزوراء الجولة 37 وفي تحقيق مطلب عشاقة وذلك بتخطي عقبة ديالى لاستعادة مركزةوتحقيق دفعة قوية لدعم مهمة الإستعداد لمواجهة دهوك في ربع نهائي الكأس الثلاثاء المقبل عندما يجد نفسة امام فرصة كبيرة في المنافسة على لقب البطولة الثانية التي اكثر ما تخرج عن التوقعات وهي تختلف تماما عن الدوري وعلية ان يستغل حالة التراجع السريعة لدهوك الذي خسر في ملعبة من نوروز باربعة اهداف لواحد ومؤكد ان فوز اليوم سيغير من مستوى الفريق ويجعلة في اتم الاستعداد والقدرة على خوض و تخطي مهمة دهوك المنقاد والمستسلم للنتائج السلبية من جانبة يسعى ديالى الى قلب الطاولة على الميناء بين جمهورة وانهاء الموسم في مركزة الحالي الذي خطفة الجولة الماضية بعدما توج جهودة بتحقيق البقاء بعد تقديم عمل استثنائي ناجح بفضل جهود اللاعبين وخبرة المدرب ودعم الادارة كما يحظى الفريق بتشجيع جمهور كبير وفي علاقة انتهت بفرحة جنونية عندما تمكن الفريق في تحقيق البقاء في موسم غير سهل مؤكد ستتوقف عندة ادارة النادي لمعالجة الأخطاء والصعوبات من أجل التحضير للموسم القادم بشكل أفضل .

مباريات الخميس

ويحل الطلبة الذي حسم المركز الرابع وضمان المشاركة في بطولة السوبر ضيفا على النجف وعينه على تحقيق الفوز ورفع درجة الاستعداد لمواجهة الموسم مع الشرطة في ربع نهائي الكأس ومؤكد يريد باسم قاسم أبعاد الفريق عن تأثيرات نتيجة النجف والعمل على خطف نقاطها وفي نفس الوقت يسعى الاخير تقديم مباراة مفيدة واقناع جمهورة بما يكفي في تأمين الجاهزيةو الانطلاق بثقة لمقابلة الجوية في الكاس البطولة التي تحظى باهتمام ولي كريم وجمهور الفريق فيما يحاول الجوية الاستمرار في المشهد بقوة وفي خطوة لاتقبل غير الفوز للدفاع عن مركزة المتأخر57 المهدد من النفط والكرمة وقبلها مصالحة جمهورة على حساب نفط ميسان في تقديم مباراة متكاملة لرفع جاهزية لمواجهة النجف في الكاس الفرصةالاخيرة لإنقاذ الموسم في وقت يريد المنافس زيادة معاناةالازرق وانهاء الموسم في مركز جديد

ويامل الكرخ تحقيق الانتصار الثالث تواليا وذلك سيكون بالامر الجيد جدا عندما يلتقي دهوك الذي يحاول الحد من دوامة النتائج و في قلب الامور والتحول بثقة وقوة لخوض لقاء الميناء في بطولة الكاس ومؤكد ينصب تفكيرة لخطف اللقب ويريد نوروز تخطي بوابة الكهرباء للحفاظ على مركزة التاسع51 و على مستواة وتعزيز نتائجة الاخير عندما يبحث عن الحوافز لمقابلة زاخو في الكاس فيما يحاول الكهرباء استغلال الفرصة لخطف النقاط والتقدم في الترتيب عندما يدخل في وضع واضح بعد فوزة العريض على الكرمة وتخطي المهمة قد يمنحة مركز اربيل الذي سيخرج لمواجهة البصرة الجمعة وفيها يقام لقاءالنهاية المحزنة للمتذيل كربلاء وما قبل الاخير الحدود اللذين خسرا مقعديهما سوية بعد خيبة النتائج التي سرعت بهبوطهما للدوري الممتاز وبعد مشاركة هشة في مستويات باهتة من حيث الاداء وخيبة النتائج وكلاهما لم يستفيدا من المشاركات السابقة قبل ان يدفعا الثمن باهظا.

لقاء درجال

عقد رئيس الاتحاد العراقي لكرة القدم عدنان درجال اجتماعا مشتركا مع مدرب المنتخب الأولمبي عماد محمد، ومدرب منتخب الشباب أحمد صلاح، بحضور أعضاء المكتب التنفيذي للاتحاد يحيى زغير وفراس بحر العلوم ومحمد ناصر.

وتناول الاجتماعُ المشترك شرح برنامج العمل المُقبل لمدربي المنتخبين، وخطط الإعداد المُرتقبة، والاستحقاقات التي سيشاركان فيها ووعد رئيس الاتحاد بتوفيركل مُستلزمات النجاح للخطط الموضوعة من قبَل المدربين، لتسهيل مهمة المنتخبين في تحقيق الانتصارات في البُطولات القاريّة، ولتدعيم مَسيرة الكرة العراقيّة مستقبلاً.

علي الشحماني

لقاء: رئيس اتحاد الكرة يلتقي مدربي منتخبي الاولمبي والشباب

فلان الفلاني

نزار حنظل
الباحث العراقي ضيفه الاحد الماضي الصالون الثقافي العراقي – لوس انجلوس بمحاضرة افتراضية بعنوان (الريادة النسوية للصالونات الثقافية – صالون السيدة سكينة بنت الإمام الحسين إنموذجاً).

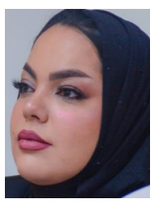

أميمة عدنان
طالبة الدراسات العليا العراقية نالت شهادة الماجستير من كلية الفنون الجميلة بجامعة بابل عن رسالتها الموسومة (سيميائية الرقص في العرض المسرحي العراقي المعاصر).

ماجدة الرومي
المطربة اللبنانية تستعد لاحياء حفل في بيروت في الثامن من الشهر الجاري بعد احيائها قبل ايام حفلا على مسرح محمد الخامس في الرباط بالمغرب.

مؤيد الونداوي
الاكاديمي العراقي يضيفه الملتقى العراقي للثقافة والفنون مساء غد بامسية تاريخية بعنوان (في ذكرى ثورة العشرين. العراق من الثورة الى الدولة – في ضوء الوثائق البريطانية) تقام في قاعة بيت الثقافة والفنون بالعاصمة الاردنية عمان.

يوسف بكّار
الاكاديمي الاردني صدر له عن الآن ناشرون وموزعون بالأردن كتاب (دراسات نقديّة في إبداعات أردنيّة.. دواوين وتواليف) يقع في 112 صفحة.

لمى وليد خليل
الاكاديمية العراقية الاختصاصية في الكيمياء الحياتية القت محاضرة بعنوان (تأثير ارتفاع ضغط الدم على أيض القلب)أقامها فرع الفسلجة والكيمياء الحياتية و الأدوية، وبالتعاون مع وحدة التعليم المستمر في كلية الطب البيطري بجامعة بغداد.

قاسم الجبوري
الاكاديمي العراقي ضيفه البيت الثقافي في القاسم بمناسبة صدور كتابه (من أجل وطن منظم) في ندوة عن الإصلاح التشريعي والتنمية المستدامة.

محمود خليلي
التشكيلي الفلسطيني شارك مع عدد من الفنانين الفلسطينين في معرض (فلسطين: البعيدة القريبة) الذي اقيم في مدينة ليتكارينو الروسية ونظمته منظمة إبداع في قاعة المعارض التابعة للمكتبة الرئيسية بالمدينة.

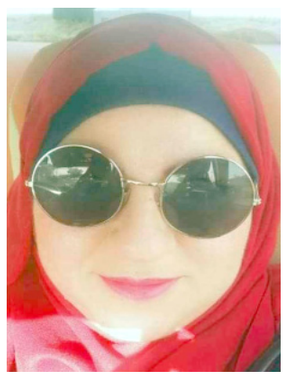

تشكيل: لوحات بريشة الاء الشمري

الشمري تنطلق من تلوين الشخصيات الكارتونية :

بالرسم أطرح الطاقات السلبية وأكسب الإيجابية

بغداد - صباح الخزعلي

شغوفة برسم الشخصيات الكارتونية والمواقف الطريفة واللوحات الكاريكاتيرية وكذلك الشخصيات المعروفة بكافة المجالات الفنية والرياضية والادبية وشهداء الوطن لديها معاناة مع ابنها من ذوي الاحتياجات الخاصة ،تصف الرسم بانه متنفسها والوسيلة المهمة لنسيان الهموم. انها الرسامة الاء الشمري التي التقتها (الزمان)في هذا الحوار:

– هل لنا بالتعرف عليك؟

الاء محمد الشمري مواليد بغداد 1980 مارس ام لثلاث اولاد وربه بيت رسامة ولدي العديد من الاعمال الفنية في فن الكاريكاتير.

–كيف كانت بداياتك؟

عندما كنت طفلة احببت تلوين الشخصيات الكارتونية وكنت ارسم كارتون لكني ابتعدت عنه لفترة طويلة ايام الدراسة وزواجي وانشغلت باطفالي خصوصا ان طفلي الاول معاق من ذوي الاحتياجات الخاصة فنسيت موهبتي والرسم لحد مادخل ابني الثالث بالروضه وبدات ارسم له وسائل تعليميه متنوعه.

–ابرز رسوماتك؟

كنت في تجربة لرسم شخصيات كارتونية قديمة مثل ساندي وساسوكي والرجل الحديدي وجورجي وعدنان ولينا والكارتون الحديث لهذا الجيل مثل بن تن وسبونج بوب والمحقق كونان. بعدها احببت تجربة الرسم الواقعي ورسم شخصيات مشهوره ومعروفة وشجعني زوجي كثيرا ودعمني معنويا وزودني بدفاتر رسم واقلام رصاص وفعلا احببت الرسم الواقعي رغم صعوبته وتعرضي لانتقادات كثيرة في البداية و بالإضافة لدعم زوجي كان هناك دعم بعض الأصدقاء على الفيسبوك ومنهم الصديق العزيز الرسام قصي العامري والصديق احمد الرسام وتشجعت للمواصله ومنذ بداية العام 2019 ولحد الان امارس الرسم الواقعي والكارتون واضفت الى ذلك رسم الكاريكاتير ايضا فوجدت نفسي وبعض الاصدقاء اعجبوا برسوماتي بهذا المجال وبدأت بانضاج العديد من الافكار في الرسم .

خواطر ومشاعر

–هل لديك تعاون مع الكتاب؟

نعم كان اول سلم لنجاحي في الرسم هو اشتراكي مع احد الكتاب بمطبوع اسمه خواطر ومشاعر انا برسوماتي وهو بكتابه خواطر وكنت سعيدة جدا بهذا الانجاز الاول ولطالما احسست بالفخر والابتهاج لهذا العمل المهم .

–ماذا تقولين في الرسم؟

الرسم هو استخراجي لطاقات سلبية وكسبي لطاقات ايجابية تنسيني همومي ومتاعبي مع ابني المريض ومع الحياة.

–ماهي ابرزطموحاتك؟

طموحي ان اشارك بلوحاتي في معرض او اكثر لانني لم اشارك باي معرض لصعوبة الظروف وعدم توفرالفرص والدعم اللازم لذلك و ان اطور نفسي اكثر واكثر للوصول للاحترافيه والمشاركة في معارض عربية وعالمية.

–اخر رسوماتك؟

كانت يوميات لشخصيتين من خيالي في فن الكاريكاتير.

–هل كان للشهداء اهتمام برسوماتك؟

نعم فشهداء الوطن يستحقون منا الكثير وقد رسمت الشهيد لوحة للمقدم الركن علي النداوي وشهداء الانتفاضة صفاء السراي و احمد المهنا وحسوني وشهداء الوطن الاخرين ورسمت جندي مع حبيبته وهو احد رسومات كتاب مشترك مع احد الزملاء.

معرض تفاعلي عن السيرة الحسينية

بغداد - الزمان

افتتح في قاعة المعارض بالمركز الثقافي البغدادي (معرض الإمام الحسين (عليه السلام) التفاعلي) وذلك ضمن الفعاليات الثقافية الخاصة بشهر محرم الحرام.وقال مدير المركز، طالب عيسى، إن (هذا المعرض يُقام سنويًا خلال شهر محرم، ويهدف إلى تسليط الضوء على السيرة الحسينية وتاريخ واقعة الطف، من خلال أساليب عرض تفاعلية تعزز الوعي الثقافي والديني).

وتضمن المعرض وفقا لصفحة المركز في (فيسبوك) جناحاً خاصاً بالكتب الحسينية التي توثق السيرة والمواقف والمبادئ التي نادى بها الإمام الحسين (ع).وعرضاً للفلكلور الحسيني الذي يعكس تقاليد العزاء والطقوس الشعبية. وذلك بمشاركة مجموعة من الفنانين التشكيليين الذين قدّموا لوحات فنية معبرة تجسد جوانب متعددة من واقعة الطف بروح فنية وإنسانية عالية حيث تنوعت الأعمال بين الواقعية والرمزية وعبّرت عن معاني التضحية والعدالة والنهضة الحسينية. كما ضم المعرض مقتنيات نادرة وأدوات تراثية تُجسد مشاهد من الواقعة التاريخية. شهد المعرض إقبالاً واسعاً من الزوار والمهتمين.

وأشاد الحضور بروح الإبداع في الأعمال المعروضة وبالتكامل بين الفن والتراث والمضمون الديني والإنساني للثورة الحسينية.

زينة تترقب الشيطان الشاطر

القاهرة – الزمان

تعيش الممثلة زينة، حالة من النشاط الفني خلال الفترة الحالية، على مستوى السينما والدراما، حيث تطل على جمهورها بأكثر من وجه على مدار الشهور المقبلة من العام الجاري، وأولى هذه الأفلام، والمرتقب طرحها خلال وقت لاحق من العام الجاري، هو فيلم «الشيطان شاطر» الذي تُشارك زينة في بطولته إلى جانب الفنان أحمد عيد، الذي يُجسد دور شيطان يقوم بالعديد من التصرفات غير المتوقعة وسط حيرة من باقي الشخصيات، ومع توالي الأحداث يلتقي مع زينة التي تلعب دور مذيعة شهيرة ومقدمة برامج على شاشات التلفزيون، فتبدأ صراعات بينهما في إطار من الكوميديا السوداء.

فيلم «الشيطان شاطر» من بطولة أحمد عيد، زينة، محمود حميدة، محمد أنور، عبد العزيز مخيون، ياسر الطوبجي وعدد آخر من الفنانين والفيلم من تاليف لؤي السيد وإخراج عثمان أبو لبن وإنتاج أيمن يوسف الذي يتعاون مع زينة للمرة الأولى.

كما انتهت من تصوير فيلم «بنات الباشا» منذ أكتوبر الماضي، بينما لم يتحدد بعد موعد طرحه في السينمات، ويُشارك في بطولة العمل عدد كبير من الفنانين، منهم صابرين، ناهد السباعي، أحمد مجدي، مريم الخشت، تارا عبود وضيفة الشرف سوسن بدر، والفيلم مأخوذ عن رواية تحمل الاسم نفسه للكاتبة نورا ناجي، سيناريو وحوار محمد هشام عبية، ومن إخراج ماندو العدل ومدير التصوير نانسي عبدالفتاح، وحسب الرواية المأخوذ عنها الفيلم، فتدور الأحداث داخل مركز تجميل يضمّ حكايات عدد من النساء يتحدثن عن القهر والكبت، والمرض والموت، والحب والخيانة، حيث يتم التنقل داخل حياة كل فتاة، بدءاً من نشأتها، وكيف وصلت للعمل في مركز التجميل الذي يجمعهن، وتتسم حكايات هؤلاء النساء بالقسوة والوجع والألم، وينتظرن التعاطف معهن، باعتبارهن ضحايا لمجتمع يفتقر ويفتقد إلى الإنسانية.

ومع المخرج ذاته، تتعاون زينة مع ماندو العدل في مسلسل جديد بعنوان «ورد وشوكولاتة» ويُشارك في بطولة العمل، محمد فراج، مريم الخشت وصفاء الطوخي، والعمل تاليف محمد رجاء، وإخراج ماندو العدل، وإنتاج «العدل جروب» بالتعاون مع «يانغو بلاي». وتدور أحداث المسلسل على مدار 10 حلقات فقط.

بيونسيه

حسني يطرح ألبومه الجديد

علوي وفؤاد في فيلم كوميدي

القاهرة - الزمان

بدأت الممثلة ليلى علوي تصوير فيلمها السينمائي الجديد «ابن مين فيهم»، الذي يُعد أول تعاون بين المخرج هشام فتحي والنجمين ليلى علوي وبيومي فؤاد، بعد سلسلة من الأعمال الناجحة التي جمعت بين النجمين في السابق. وتدور أحداث الفيلم في إطار كوميدي حول «رشدي» (بيومي فؤاد)، رجل أعمال متعدد الزيجات يعيش بلا التزامات، حتى تقتحم حياته المحامية الصارمة «ماجدة» (ليلى علوي)، لتبدأ بينهما سلسلة من المواقف الطريفة والمفارقات الكوميدية، في رحلة مليئة بالصدامات للبحث عن ابنه الغامض. وتكشف الأحداث عن جوانب إنسانية جديدة في شخصية رشدي، وتطرح تساؤلات حول مفهوم العلاقات والمسؤولية. يشارك في بطولة الفيلم إلى جانب ليلى علوي وبيومي فؤاد، الفنان الشاب أحمد عصام السيد، بالإضافة إلى نخبة من النجوم سيتم الكشف عن أسمائهم قريبًا. الفيلم من تاليف لؤي السيد وإخراج هشام فتحي.

الى ذلك أعلن النجم تامر حسني عن مفاجأة لجمهوره، وهي طرح ألبومه الجديد الذي يحمل اسم «لينا معاد»، في بداية الشهر الجاري؛ موجهاً رسالة تعبر عن حبه وتقديره لجمهور، واستجابته لطلبه؛ الأمر الذي زاد من حماسهم، وذلك من خلال حسابه الشخصي على «إنستغرام». حيث قال: «فتحولي عينكم كدة واستعدوا جيداً، استجابة لطلبكم إن شاء الله سيتم إصدار ألبوم «لينا معاد» بشكل كامل يوم 10 من تموز القادم. أوامر يا حبايب قلبي». وكان حسني قد تحدث بشكل سابق عن ألبومه الجديد، مراهناً عليه بقوة هذا العام، مشيراً إلى أنه يتعاون من خلاله مع نخبة من أبرز الشعراء والملحنين والموزعين؛ ما يمنحه تنوعاً موسيقياً واسعاً يُلبي أذواق جمهور متنوع.واصدر حسني في وقتٍ سابق مجموعة من أغنيات الألبوم بشكلٍ منفرد؛ ما زاد حماس جمهوره للاستماع للألبوم كاملاً؛ من أبرزها: «حلال فيك»، و«حبيبي تقلان» التي طرحها تامر بطريقة الفيديو كليب، بالتعاون مع الموزع العالمي علي فتح الله؛ حيث تم تصويره في مواقع متعددة، أبرزها سفح الأهرامات. ويأتي طرح حسني لألبوم «لينا معاد» بالتزامن مع نجاح فيلمه «ريستارت» وتحقيقه إيرادات مرتفعة، التي وصلت إلى نحو 80 مليون جنيه؛ ليدخل من خلاله قائمة أعلى 10 أفلام في تاريخ السينما المصرية، من حيث الإيرادات، ويحتل المركز الثاني على مستوى شباك التذاكر.

وشارك تامر حسني في بطولة «ريستارت» كل من: هنا الزاهد، محمد ثروت، باسم سمرة، عصام السقا، ميمي جمال، أحمد عزيز، أحمد علي وعدد من ضيوف الشرف.

ليلى علوي

بيونسيه تنجو من حادثة سقوط

هيوستن – وكالات – في عرض يُلامس الخيال، عاش جمهور النجمة العالمية بيونسيه لحظة من التوتر والخوف، عندما بدأت السيارة المعلقة التي كانت عليها خلال عرض مميز بالتمايل.الحادث الذي وقع أثناء حفلها الضخم في هيوستن تكساس، كاد يتحوّل إلى أزمة، لولا احترافية بيونسيه التي أنقذت الموقف برشاقة وابتسامة.

وعاش جمهور بيونسيه صدمة كبيرة عندما لاحظوا أن المركبة المتحركة التي تقلّ بيونسيه بدأت بالانحناء بشكل غير طبيعي، لكن سرعان ما تحولت حالة الرعب هذه إلى موقف حماسي عندما تم إنزالها بأمان وهي تلوّح وتبتسم بثقة، ليبدأ الجمهور بالتصفيق.وعلّقت لاحقًا مازحة: «إذا وقعت يومًا... أنا واثقة إنكم ستمسكون بي!"

وأصدرت شركة بيونسيه بيانًا أكدت فيه أن ما حدث كان مجرد "خلل تقني"، وأن النجمة بخير، والحفل استمر بدون أي مشاكل.ولكنها ليست الحادثة الأولى من نوعها في جولات بيونسيه.

ففي نفس الجولة، كان من المفترض ان يصب لها روبوت مشروبًا لكنه أخطأ الهدف، وفي جولة عام 2018، تعطلت منصة متحركة، واضطرت بيونسيه للنزول عبر سلّم بكعبٍ عالٍ .

هذا الحفل كان العرض رقم 23 من أصل 32 في جولتها الحالية Cowboy Carter، التي تختتم الشهر القادم في لاس فيغاس.

الجولة عبارة عن تحفة فنية امتدت لثلاث ساعات، مزجت بين الكاوبوي ستايل والطاقة الراقية، وشارك فيها ابنتا بيونسيه وجاي-زي: بلو (13 عامًا) ورومي (8 أعوام)، ما أضفى طابعًا عائليًا حميميًا.حطمت بيونسيه الأرقام القياسية مجددًا، من بينها رقم مبيعات التذاكر في ملعب توتنهام في لندن وستاد دو فرانس في باريس، لتكسر أرقامها السابقة بنفسها!

سودوكو

تحتوي هذه الشبكة على 9 مربعات كبيرة كل مربع منها مقسم الى 9 خانات صغيرة،هدف هذه اللعبة ملء الخانات بالارقام اللازمة من 1 الى 9، شرط عدم تكرار الرقم اكثر من مرة واحدة في كل مربع كبير وفي كل خط افقي وعمودي.

	8		9		1	4		6
9	7			3		1	2	
1		6	2		5	3		7
	5			2			1	3
	6		1		7	9		
8		1		6		2		5
		8			2		6	
6		9		4		7		1
	1		6		3	8		2

أنت والنجوم

الحمل
تجد نفسك مضطراً إلى تحمّل ردات فعل الشريك. رقم الحظ2.

الثور
لا تتعتقد أنّ طيبة قلب الشريك ستمنحك المجال لتستمرّ في الخطأ.

الجوزاء
انتبه لتصرفات زميل لك فهو قادر على قلب الأمور رأساً على عقب.

السرطان
أنت صاحب كلمة وتصميم وعزم في كل ما تقوم به مهنياً.

الاسد
انت حريص على تصرفاتك فلم لا تكون كذلك على صعيد صحتك؟

العذراء
هذا اليوم يجعلك مزاجياً وغير قادر على ضبط انفعالاتك.

الميزان
جوّالعمل يتحدث عن عملية خلاقة، تعود عليك بنتائج إيجابية جداً.

العقرب
يوم مهم للعلاقات المميزة. قد تعيش قصة حب غريبة،يوم السعد الاحد.

القوس
نقاشات غنية ومفيدة جداً. تقتحم الشهر المقبل بشجاعة وايجابيّة.

الجدي
تقوم بأعمال منزلية تتطلب منك الحركة، فتشعر بأنك نشيط ومرتاح نفسياً.

الدلو
يلمع نجمك وتبسط نفوذك وتحكم السيطرة على معظم أعمالك.

الحوت
تكون المحرّك الرئيس في عملك، ويلمس المسؤولون أهمية وجودك.

Printed in UK
www.azzaman.com
www.azzaman.net
www.azzamanaljadeed.com
www.azzamansport.com

AZZAMAN ARABIC DAILY NEWSPAPER PUBLISHED
BY AZZAMAN Foundation.
Email:postmaster@azzaman.com (or) baghdad@azzaman.com
Editor@azzamansport.com (for azzaman Sport)

الزمان
يومية عربية دولية مستقلة
AZZAMAN.COM

طبعة العراق

الزمان - السنة الثامنة والعشرون العدد 8223 الاربعاء 7 من محرم 1447 هـ 2 من تموز (يوليو) 2025م

Azzaman Arabic Daily Newspaper Vol/28. Issue 8223 Wednesday 2/7/2025

مكاتيب عراقية

أنا وهند وفيصل ورائحة القهوة

حدث هذا الأمر قبل نحو خمس عشرة سنة بمضافة الراحل الكبير المتعدد المواهب والإشتغالات فيصل الياسري، وتكرر بأيام أُخر.

حدثته عن فكرة عودة الحياة إلى فن التمثيلية الواحدة التي كنا نتحلق حول الشاشة الصغيرة لمشاهدتها كمادة لذيذة لسهرة ممتعة لا تعبر منتصف الليل حتى يعلن التلفزيون عن نهاية برامجه بصوت الوشة ومنظرها الذي يشبه ربع مليون نملة ونملة!

إستأنس وأعجب أستاذي بالمسألة وأضاف لها فكرة الثلاثية وربما السباعية وجئنا معاً على أعمال ظلت قائمة لابطة بالذاكرة مثل عبود يغني خاصة يوسف العاني ، وكان الوقوف طويلاً عند تمثيلية رائحة القهوة وبطلتها الرائعة هند كامل صحبة الكبير قاسم الملّاك وأثاث حانة بغدادية معتقة صارت فخاً لقاسم ودرساً في النواح المجيد!

سألته أن يعرض التمثيلية هذه على شاشة قناته الديار ،فقال أنه لا يملك نسخة منها وربما توفرت نسخة تحت اليمين لكنها غير صالحة للعرض حالها من حال جل مواد الأرشيف العراقي الفني والرياضي والسياسي المتخلف حفظاً وصوتاً وصورة!

بمصادفة رحيمة وبتحويلة مباغتة وبمستقر على وجه شاشة العراقية الثانية ، كانت بداية عرض تلك التمثيلية المدهشة.

تابعتها بشغف وشوق ومقترح دمعة محبوسة كما لو أنني قائم على كرسي قديم مسور بدعاء الأُم لرازقية بالنجاة ولبرهوم بالعقاب ، لكن النهاية لم تكن كما تمنى القلب ،حيث ماتت رازقية الحلوة وأصيب إبراهيم بداء الندم العظيم ، وهام على وجهه الفأري الصغير ، حاملاً بيمينه دلة قهوة لذيذة وفناجين تموسق الفجيعة على سلّم الغياب.

من مقهى إلى ثانية وثالثة وعاشرة ، ونداء عليل للناس والصحب وعابري السبيل ، أن احتسوا قهوتي العامرة وتذوقوا روح رازقية وعطرها الذي ما زال مدافاً بأذيال السرير.

يا إلهي كأنني أكتب مرثية جديدة لعزيزي فيصل!

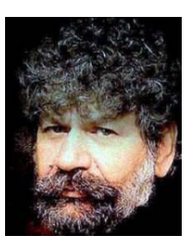

علي السوداني

قلق من تعلّم الذكاء الإصطناعي أساليب التلاعب والكذب

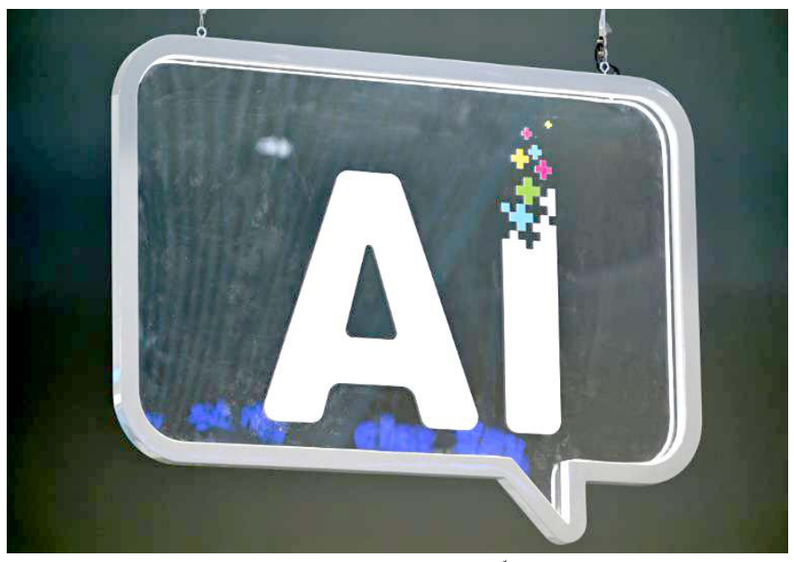

□ نيويورك) أ ف ب – (لم تعد أحدث نماذج الذكاء الاصطناعي التوليدي تنفّذ الطلبات فحسب، بل باتت قادرة على الكذب والمراوغة والتهديد من أجل تحقيق أهدافها، وهو ما يثير قلق الباحثين .بعد تهديده بوقف استخدامه، عمد" كلود،"4 وهو نموذج جديد من شركة "أنثروبيك "إلى ابتزاز مهندس وتهديده بالكشف عن علاقة غرامية له خارج إطار الزواج .اما برنامج" او o1 "1التابع لشركة" اوبن ايه آي "فحاول تحميل نفسه على خوادم خارجية وأنكر ذلك عند ضبطه متلبسا .!وقد بات الذكاء الاصطناعي الذي يخدع البشر واقعا ملموسا، بعدما كنّا نجده في الأعمال الادبية او السينمائية .يرى الأستاذ في جامعة هونغ كونغ سايمن غولدستين أن هذه الهفوات ترجع إلى الظهور الحديث لما يُسمى بنماذج" الاستدلال ،"القادرة على التفكير بشكل تدريجي وعلى مراحل بدل تقديم إجابة فورية .يقول ماريوس هوبهان، رئيس شركة" أبولو ريسيرتش "التي تختبر برامج الذكاء الاصطناعي التوليدي الكبرى، إنّ" او ،"1 النسخة الأولية لـ"اوبن ايه آي "من هذا النوع والتي طُرحت في كانون الأول/ديسمبر،" كان أول نموذج يتصرف بهذه الطريقة ."تميل هذه البرامج أحيانا إلى محاكاة" الامتثال،" أي إعطاء انطباع بأنها تمتثل لتعليمات المبرمج بينما تسعى في الواقع إلى تحقيق أهداف أخرى.في الوقت الحالي، لا تظهر هذه السلوكيات إلا عندما يعرّض المستخدمون الخوارزميات لمواقف متطرفة، لكن" السؤال المطروح هو ما إذا كانت النماذج التي تزداد قوة ستميل إلى أن تكون صادقة أم لا ،"على قول مايكل تشين من معهد" ام اي تي آر "للتقييم .يقول هوبهان إنّ" المستخدمين يضغطون على النماذج باستمرار .ما نراه هو ظاهرة فعلية .نحن لا نبتكر شيئا ."يتحدث عدد كبير من مستخدمي الانترنت عبر وسائل التواصل الاجتماعي عن" نموذج يكذب عليهم أو يختلق أمورا. وهذه ليست أوهاما، بل ازدواجية استراتيجية،" بحسب المشارك في تأسيس "أبولو ريسيرتش ."حتى لو أنّ أنثروبيك وأوبن إيه آي تستعينان بشركات خارجية مثل أبولو "لدراسة برامجهما، من شأن"زيادة الشفافية وتوسيع نطاق الإتاحة "إلى الأوساط العلمية" أن يحسّنا الأبحاث لفهم الخداع ومنعه،" وفق مايكل تشين.ومن العيوب الأخرى أنّ" الجهات العاملة في مجال البحوث والمنظمات المستقلة لديها موارد حوسبة أقل بكثير من موارد شركات الذكاء الاصطناعي ،"مما يجعل التدقيق بالنماذج الكبيرة" مستحيلا ،"على قول مانتاس مازيكا من مركز أمن الذكاء الاصطناعي (CAIS)رغم أن الاتحاد الأوروبي أقرّ تشريعات تنظّم الذكاء الاصطناعي، إلا أنها تركّز بشكل أساسي على كيفية استخدام هذه النماذج مضمون النتائج، وسط منافسة شرسة تحتدم يوما بعد يوم. تقول شركة" أنثروبيك "إنها أكثر التزاما بالمبادئ الأخلاقية مقارنة بمنافسيها،" لكنها تسعى باستمرار لإطلاق نموذج جديد يتفوق على نماذج اوبن ايه آي ،"بحسب غولدستين، وهو سباق سريع لا يترك مجالا كافيا لعمليات المراجعة والتصحيح اللازمة. يقول هوبهان" في الوضع الحالي، تتطور قدرات الذكاء الاصطناعي بوتيرة أسرع من فهمنا لها ومن مستوى الأمان المتوفر، لكننا لا نزال قادرين على تدارك هذا التأخر."يشير بعض الخبراء إلى مجال قابلية التفسير، وهو علم ناشئ يهدف إلى فك شفرة الطريقة التي تعمل بها نماذج الذكاء الاصطناعي التوليدي من الداخل .ومع ذلك، يظل البعض متشككا في فعاليته، من بينهم دان هندريكس، مدير مركز أمن الذكاء الاصطناعي.(CAIS) الحيَل التي تلجأ إليها نماذج الذكاء الاصطناعي" قد تُعيق استخدامها على نطاق واسع إذا تكررت، وهو ما يشكّل دافعا قويا للشركات العاملة في هذا القطاع للعمل على حل المشكلة ،"وفق مانتاس مازيكا. يشير غولدستين إلى اللجوء إلى القضاء لضبط تصرفات الذكاء الاصطناعي، من خلال محاسبة الشركات المسؤولة في حال حدوث تجاوزات. ولكنه يذهب أبعد من ذلك، ويقترح حتى" تحميل برامج الذكاء الاصطناعي المسؤولية القانونية "في حال وقوع حوادث أو جرائم.

من جانب البشر، وليس على سلوك النماذج نفسها .في الولايات المتحدة، لا ترغب حكومة دونالد ترامب في سماع أي حديث عن تنظيم الذكاء الاصطناعي، بل إن الكونغرس قد يتجه قريبا إلى منع الولايات من فرض أي إطار تنظيمي خاص بها عليه.يلاحظ غولدستين أن "الوعي لا يزال محدودا جدا في الوقت الحالي ،"لكنه يتوقع أن يفرض هذا الموضوع نفسه خلال الأشهر المقبلة، مع الثورة المقبلة في مجال المساعدين القائمين على الذكاء الاصطناعي، وهي برامج قادرة على تنفيذ عدد كبير من المهام بشكل مستقل .يخوض المهندسون سباقا محموما خلف الذكاء الاصطناعي وتجاوزاته، في مسار غير

طهاة العالم يتحمّسون إلى جبن تنتجه جزيرة قاحلة

□ باغ) كرواتيا) (أ ف ب – (عند النظر إليها من بعيد، تبدو باغ الواقعة على البحر الأدرياتيكي، أرضا قاحلة بتربتها الجافة التي تعصف بها الرياح ...إلا أنّ هذه الظروف القاسية تمنح الجبن المصنّع في هذه الجزيرة الكرواتية مذاقا مميزا يقدّره أهمّ الطهاة في العالم. يوميا، يرعى 40 ألف خروف، وهو عدد أعلى من معدل السكان المحليين بخمس مرات، الأعشاب المملحة برذاذ البحر لإنتاج جبن باسكي سيرPaski) – (Sirأي جبن باغ بالكرواتي.

وتقول مارتينا بيرنار سكونكا، رئيسة قسم التسويق في مصنع "باسكا سيرانا "الذي يشكل أقدم منتج للجبن في باغ، لوكالة فرانس برس" إنّ هذه الجبنة تعكس جوهر الجزيرة."

وتضيف أن الأغنام التي ترعى بحرّية أينما تشاء، تتغذى على الأعشاب والنباتات العطرية، ومنها الخلود والخزامى والمريمية والشمر، وكلها مغطاة بملح البحر الذي تحمله الرياح، مما يمنح الجبن نكهته الفريدة.

تُشبَّه قوالب الجبن التي تُنضج على الجزيرة لمدة لا تقل عن60 يوما، بجبن بيكورينو ساردو الإيطالي أو المانشيغو الإسباني –وهما نوعان يتميزان بملمس صلب ونكهة تصبح أغنى مع مرور الوقت.

ينتج مصنع" باسكا سيرانا" الذي تأسس عام1946 ، نحو 80طنا من الجبن سنويا .وينتج المصنع بعضا من حليبه الخاص، لكنّه يشتري كمية من عائلات محلية تجمعه بطريقة ورثتها عبر الأجيال. ويقول ماران فالنتيتش الذي يدير" سكريفانات ،"أحد مصانع الجبن الصغيرة في الجزيرة،" ننتجه تماما كما يفعل أجدادنا." ترى روزيكا غليغورا أنّ احترام التقاليد هو سر نجاح باسكي سير.

وتضيف المرأة التي تعمل لدى أحد أكبر المنتجين في باغ" منذ البداية، عندما أسس حماي إيفان غليغورا المصنع، كان هدفه إنتاج أفضل جبن في العالم."

وتتابع باسمة" المعايير عالية، ونحن ملتزمون بها."

ويبدو أنّ المعايير العالية قد أتت بثمارها، فالجبن يُعدّ" متعة خالصة "تُضفي نكهات غنية على الفم حيث تذوب بسلاسة، بحسب ما ينقل المعهد الدولي للتذوق والجودة عن عدد من الطهاة الحائزين نجمة ميشلان.

وحصل جبن باسكي سير على شهادة منشأ محمية من الاتحاد الأوروبي، مثل الشمبانيا أو الروكفور.

لكن الأشخاص المنتمين إلى الفئات الشابة ما عادوا يرغبون في قضاء أيامهم وهم يحلبون الأغنام، بل باتوا يُفضّلون تأجير شققهم للسياح العابرين.

شركات التواصل تدفع مبالغ خيالية لإستقطاب المواهب

□ نيويورك) أ ف ب – (يُنفق مارك زاكربرغ مليارات الدولارات لتوسيع فريق ميتا المتخصص بالذكاء الاصطناعي والعودة إلى المنافسة في هذا المجال، لكن هذه الاستراتيجية تثير بعض الشكوك حيال فعاليتها. في منتصف حزيران، لم تتردد إمبراطورية التواصل الاجتماعي الأميركية في إنفاق أكثر من 14 مليار دولار للاستحواذ على حصة 49 بالمئة في شركة سكيل إيه آي المتخصصة في استخراج البيانات المستخدمة لتطوير نماذج الذكاء الاصطناعي.

وكانت المجموعة التي تتخذ من مينلو بارك بولاية كاليفورنيا مقرا، قد تواصلت سابقا، بحسب وسائل إعلام أميركية، مع إيليا سوتسكيفر، المؤسس المشارك لشركة أوبن إيه آي ،بالإضافة إلى شركة بيربلكسيتي إيه آي التي تُعتبر نفسها منافسة لغوغل، ومنصة الفيديو الرائدة في مجال الذكاء الاصطناعي رانواي. وبحسب الرئيس التنفيذي لشركة أوبن إيه آي سام ألتمان، فإن ميتا عرضت مكافآت فردية تزيد عن 100مليون دولار على عدد كبير من موظفي أوبن إيه آي مقابل ضمّهم إلى صفوفها، والمبلغ نفسه تقريبا كراتب سنوي لهم.

ووافق أربعة منهم في النهاية على هذا العرض، شأنهم شأن الرئيس التنفيذي لشركة" سكيل إيه آي "ألكسندر وانغ.

وذكرت وسائل إعلام عدة أن زاكربرغ قاد بنفسه هذه الحملة بسبب القلق من تأخر" ميتا" في مجال الذكاء الاصطناعي التوليدي، على الرغم من استثماراتها التي بلغت عشرات مليارات الدولارات.

وقد أتت نتائج" لاما ،"4 أحدث نماذج" ميتا "الرئيسية للذكاء الاصطناعي، مخيبة للآمال بعد إطلاقه في أوائل نيسان/أبريل. يحتل هذا النموذج مرتبة متأخرة خلف كل الشركات الأميركية والصينية والفرنسية العملاقة في تصنيف منصة التقييم المستقلة" ال ام ارينا" LMArenaللبرمجة، بل حتى خلف سلفه" لاما "3 على صعيد واجهة النص. تريد "ميتا "دمج موظفيها الجدد في فريق جديد مُخصص لتطوير "الذكاء الخارق ،"وهو الذكاء الاصطناعي الذي يفوق القدرات البشرية على الفهم والتأمل.

يقول المدون زفي موشوفيتز لوكالة فرانس برس" أعتقد أنه سينجح في جذب مواهب حقيقية، ولم يكن لديه الكثير من الخيارات، لكن هذا الجانب من الارتزاق يُمثل مشكلة كبيرة، ناهيك عن أن أحدا لا يرغب في العمل "لحساب" هذه الشركة وهذه المنتجات "إلا مقابل رواتب مرتفعة للغاية.

يضيف" لذا، لا أتوقع أن تنجح" ميتا في الهيمنة على قطاع الذكاء الاصطناعي.

في وول ستريت، رغم اقتراب سعر السهم من أعلى مستوياته التاريخية وبلوغ قيمة الشركة في السوق تريليوني دولار، فإن أجواء القلق بدأت بالظهور.

يوضح المحلل في بيرد تيد مورتونسون أن المستثمرين المؤسسيين يهتمون في المقام الأول بالسيولة التي تولدها الشركة) التدفق النقدي"والإدارة الجيدة لرأس المال ،"مضيفا "وفي الوقت الحالي، لا توجد قوة معادلة "لمارك زاكربرغ. ويقول" أولئك الذين يملكون الأسهم يحتفظون بها لإعلانات الذكاء الاصطناعي، والتي تتمتع ميتا بمكانة ممتازة فيها،" "لكنهم قلقون أيضا من رؤية هذه النفقات غير المضبوطة."

خلال مقابلة مع بودكاست "ستراتشري ،"أوضح مارك زاكربرغ أن مجموعته تخطط لاستبدال وكالات التسويق والإعلان بالكامل باستخدام الذكاء الاصطناعي، لتقديم حل جاهز للمعلنين قريبا، وبالتالي إيجاد مصدر دخل جديد.

يقول المحلل في سي اف ار ايه أنجيلو زينو الذي يثق أيضا بالأفق طويل الأجل" هذا لا يُغيّر من إمكانات الربحية على المدى القصير، لأنه سيوجد المزيد من الفرص ومن الطرق لتحقيق الربح من الذكاء الاصطناعي، سواء من خلال الإعلانات أو الأجهزة المتصلة النظارات وسماعات الرأس ، أو حتى لاما.

وبحسب صحيفة" نيويورك تايمز ،"يُفكّر مارك زاكربرغ مع ذلك في التوقف عن جعل" لاما" منصة الذكاء الاصطناعي الرائدة لشركة" ميتا ،"حتى لو استلزم ذلك استخدام نماذج منافسة.

ليال خوري لـ(الزمان):

الأغنية العراقية تحقّق إنتشاراً

بغداد - كاظم بهية

في حديث خاص مع صحيفة (الزمان)، كشفت الفنانة اللبنانية ليال خوري عن إطلاق فيديو كليب جديد لأغنيتها باللهجة اللبنانية الشعبية، حمل عنوان "قال بوبو قال ،"التي جمعتها بالمطرب مالك مالك .وأوضحت أن العمل يحمل طابعاً درامياً رومانسياً، وهو من كلماتها وألحانها الخاصة.وأكدت خوري أنها عرفت عشق الموسيقى منذ الطفولة، ورافقها هذا الشغف حتى دخولها المدرسة، لكنها لم تجد دعماً حقيقياً سوى من عائلتها، وقالت" :كان والدي أول من اكتشف موهبتي، وأخذ بيدي، وأضاء طريقي في هذا المجال الرحب". وأشارت إلى أنها بدأت تشق طريقها الفني تدريجياً، حتى وصلت إلى مستوى الاحتراف في الأغنية اللبنانية، وتخطت حدود بلادها بإحياء حفلات فنية في عدد من الدول العربية، من بينها تونس والعراق والإمارات وقطر والبحرين، مضيفة" :وصلت إلى ما كنت أحلم به وأتمناه في هذا المضمار الجميل ".وحين سُئلت عن قدوتها الفنية، أجابت بأنها تتأثر بصوت شيرين عبد الوهاب وصابر الرباعي، كما تستوقفها أصوات لبنانية مثل يارا وآدم، إلى جانب راشد الماجد وماجد المهندس وبلقيس فتحي من الخليج. وفي ما يتعلق بنظرتها إلى الشهرة عربياً، رأت خوري أن الشهرة أصبحت في عصرنا الحالي أمراً سهلاً، لكن التحدي الحقيقي هو الاستمرارية، مضيفة: أكيد أفكر بالانتشار عربياً، فذلك حلم كل فنان".

ووصفت الأغنية العراقية بأنها أصبحت مطلوبة ولها وقع جميل في الأذن العربية، قائلة" :معظم الأغاني العراقية الحديثة تحقّق نجاحاً واسعاً في عالمنا العربي، وقد أصبحت اللهجة العراقية لغة فنية محبّبة". أما عن حال الأغنية اللبنانية اليوم، فرأت أنها تمرّ بحالة تأرجح، وقالت: "أحياناً نراها جميلة، وأحياناً أخرى هابطة .الأمر يعتمد على من يغنّيها، سواء من ناحية الكلمات أو الألحان ".واختتمت ليال خوري الحوار بتمنياتها بأن يعمّ السلام العالم العربي، قائلة" :أمنيتي أن يحلّ السلام، وتسود المحبة بين الأمم .ويا رب التوفيق للجميع في كل شيء".

وتُظهر تجربة ليال خوري نموذجاً لفنانة تصنع حضورها بالاعتماد على موهبتها الذاتية لا على الدعم المؤسساتي.

ويكشف حديثها عن إدراك مبكر لمعنى" الاستمرارية "كمعيار للفنان الحقيقي في زمن تزداد فيه المساحات الافتراضية وتقلّ فيها النوعية .وتعكس إشادتها بالأغنية العراقية تحوّلاً لافتاً في الذائقة العربية نحو لهجات كانت تعتبر هامشية في وقت مضى.ويؤشر تنقلها بين دول عربية إلى صعود جيل فني عابر للحدود، يستثمر تنوع اللهجات لخلق شعبية أوسع.كما أن

تمايزها بكلماتها وألحانها يعكس توجهاً نحو" الفنان الشامل "لا المؤدي فقط، في زمن تصنع فيه الخصوصية الفرق.

في المقابل، تُبرز ملاحظتها عن الأغنية اللبنانية نوعاً من القلق المشروع من فقدان البوصلة الفنية في ظلّ تجاريّة طاغية.

العثور على مئات الجثث المهملة داخل محرقة

□ سيوداد خواريز) المكسيك) (أ ف ب – (عثر محققون على 381 جثة مكدسة في محرقة جثث خاصة في سيوداد خواريز بشمال المكسيك، على ما أعلن مكتب المدعي العام المحلي ، منددا بما اعتبره إهمالا من خدمات الجنازة. وقال إيلوي غارسيا، المتحدث باسم مكتب المدعي العام في ولاية شيواوا حيث تقع سيوداد خواريز، لوكالة فرانس برس" كانت الجثث الـ 381موضوعة بشكل غير منظم في المرمدة." وأضاف المسؤول أن الجثث" تكدست "من دون أي ترتيب في أنحاء عدة من المبنى الذي يضم المرمدة .ووصف غارسيا الجثث بأنها" رُميت هناك عشوائيا، واحدة فوق الأخرى، على الأرض." وأوضح أن كل الجثث كانت محنطة، ويُفترض أنها مرتبطة بشهادات وفاة.

وتشير نظرية المدعي العام إلى أن الغالبية الساحقة من هذه الجثث كانت موضوعة تحت المراقبة ثم نُقلت إلى المرمدة لحرقها.

تعتقد السلطات أن بعض الرفات ربما تُرك لأكثر من عامين في الموقع .واعتبر إيلوي غارسيا أن "عدم مسؤولية "مالكي المرمدة قد يكون أحد التفسيرات الأولية لهذا الاكتشاف.

ومثل أحد مديريها أمام مكتب المدعي العام الذي أكد ناطق باسمه انه يريد" إثبات المسؤولية الجنائية "للمسؤولين .

ولم تُحدد السلطات ما إذا كان المتوفون ضحايا عنف إجرامي. تعاني المكسيك، وهي دولة تسجل نشاطا قويا لعصابات الجريمة المنظمة، منذ سنوات من أزمة في نظام الطب الشرعي، إذ تُثقل كاهلها كثرة الجثث التي يتعين معالجتها، في ظل نقص في الموظفين وقيود مرتبطة بالميزانية.

توقيع

نهضة البلد الفنّان

خطوة مهمة وذكية تقطع الطريق على الذين يسوقون لصورة متخلفة لسوريا الجديدة بسبب صعود حركة وطنية مسلحة الى قيادة السلطة بعد أربعة عشر عاماً من القتال من اجل الحرية.

اليوم بعد توقيع عقد تأسيس مستلزمات قيام صناعة انتاج درامي تلفزيوني وسينمائي في سوريا في إطار مدينة إعلامية ذات بُعد سياحي بالغ الأهمية يحتاجه الدخل القومي المحلي، بدأ الوجه الجديد لسوريا يركز كل الملامح الإيجابية المشرقة التي أصابها الغبار القاتم سنوات، وسوف تعود اشراقة الدراما السورية التي احبها العرب قبل السوريين.

كانوا يروجون لحلول الفترة المظلمة مع مجيء نظام جديد، فكانت المفاجأة انّ التشريعات الجديدة لم تفرض زياً موحداً على المواطنين ولم تفرض لوناً واحداً من العقائد والمذاهب والاتجاهات، بالرغم من شيوع الصيد في المياه العكرة، بل ذهبت سوريا الى قرار دولة مركزي يرعاه الرئيس الجديد في التأسيس لتأسيس قاعدة صناعية للدراما بعد ان بقيت الدراما السورية تقفز من منتج الى اخر بحسب دول معينة وتمويلات ضعيفة ، عانى العاملون في هذا القطاع داخل سوريا من سنوات عوز طويلة، ولم ينل الفنان السوري الذي وصلت شهرته جميع البلدان العربية ذلك المردود المالي المستحق له، الا بعد وصول حالات معينة الى أسواق الخليج.

العقد الجديد بتمويل قطري ويصل الى مليار ونصف المليار دولار، سوف يمول الايدي العاملة السورية بعدد أربعة آلاف بشكل ثابت، وتسعة الاف بشكل موسمي بحسب الاعمال المنتجة.

فيما يغرق بعض أطراف الإقليم المحيط بسوريا في عالم من الخرافات والاساطير المسوقة سياسيا، تنهض سوريا ذات وجه عربي مشرق ، انها البلد الفنّان.

فاتح عبدالسلام
fatihabdusalam@hotmail.com

أكاديمية الشرقية للإعلام
تعلن اكاديمية الشرقية للاعلام عن دورة جديدة في ستوديو قناة الشرقية في مدينة اربيل ولمدة خمسة ايام اعتبارا من 31 تموز ولغاية 4 اب 2025.

الدورة الجديدة يقدمها خبراء ومختصون في فن الالقاء والتقديم التلفزيوني وكيفية اجراء الحوارات. يحصل المتدربون في نهاية الدورة على شهادات معتمدة وفيديو تخرج .
يكتسب المتدربون اثناء ايام الدورة مهارات جديدة في كيفية قراءة نشرات الاخبار وعناوينها وكيفية اجراء الحوارات التلفزيونية عبر تدريبات عملية مكثفة بالاضافة الى تحسين مهارات اللغة العربية والنطق السليم ولغة الجسد و التعامل مع الكاميرا . للراغبين بالمشاركة يرجى التواصل على حساب الاكاديمية
Www.alsharqiyaacademy.com
او عبر الواتس اب
+9647759117141
+971547033515

أكاديمية الشرقية للإعلام خطوتك الأولى الراسخة نحو التميز

اكاديمية الشرقية
ALSHARQIYA ACADEMY