Log on for all news and reviews:www.azzaman.com
20-28 Dalling Road,Hammersmith, London,W6 0JB,UK
write to:writers@azzaman.com

الزمان
AZZAMAN.COM
يومية عربية دولية مستقلة

Azzaman Arabic Daily Newspaper Vol/22. Issue 6386 Wednesday 26/6/2019
الزمان – السنة الثانية والعشرون العدد 6386 الاربعاء 23 من شوال 1440 هـ 26 من حزيران (يونيو) 2019 م

مكاتيب عراقية

بائع البهجة العظيم

أمّا جمال زهران ، فلقد قضى طوراً من حياته ، صحبة جمع من الصعاليك والمشردين في ألمانيا ، أيام جدار برلين الرهيب ، لكنه لم يحتمل الوحشة والبرد ، ومضاجعة العجائز البائرات ، لقاء سهرة ويسكي ممزوزة بديك رومي عظيم .

هو كاتب ممتاز ولمّاح وطيّب ، لكنه من الصنف الملول ، ويفضّل الجلوس بمقهى السنترال عشر ساعات ، على الصمود في جريدة باب رزق ، سبع ساعات كلّ اسبوع .

إنه مدخنة تمشي على قدمين بطيئتين ، فهو يقعد أول العصر قبل الصعود الى المقهى ، بحلق درج الكلحة المجاور ، ولن تراه إلا وكانت السيكارة تتدلى من فمه الجانبي ، حتى يخيل اليك أنه لا يستعمل القداحة سوى مرة واحدة عند افتتاح علبة الدخان .

من منغّصات ومنفّرات زهران هي أنه كلما رآني ، فسوف يعيد عليَّ نفس الاسطوانة المخلّة بالأمل ، وزبدتها سؤاله عن صحة جسمي ، وإنْ كنت أعاني من سوء تغذية أو مزاج .

هو يقول هذا بوجه كئيب ، وشفة سفلى نازلة ، وبطء مزعج في علك الحروف ، حتى يصيبني بإحباط قاتل ، لكنّ ذلك لم يمنعني من دفع سعر قهوته في المقهى الجميل ، كلما كان الجيب منفتحاً على خراخيش عملة فائضة .

مرة دخل جمال الى المقهى ، ملولحاً بيمينه حقيبةً عتيقةً ، وسلّم على الجلاس اليوميين سلاماً هائلاً ، ما كان ليفعله قبل تلك الواقعة .

لقد قرر الولد الصعلوك أن يبيع قطع شوكولاته وبسكويت من النوع الرخيص ، وكان يمر على الزبائن ، بظهرٍ منحنٍ وعاطفةٍ عجوزٍ مغدورة بفلمٍ هنديٍ قديم .

المشترون قليلون ، ودائماً منشغلون بلعبة الورق المرعبة ، ودعبلة الزار على أمل الدوشيش المخلّص ، لكنّ حصاد أخير الليل ، سيوفر له ثمن ربعية العرق والمزّة سكائر وهواء .

في واحدةٍ من تجلياتي العظيمة ، قدمت لصاحبي جمال نصيحة بوزن جبلٍ من ذهب .

قلت له اتركْ رواد المقهى المفلسين ، وهاجر صوب الحانات الخمس المزروعة بخاصرة عمّون الحلوة ، وهناك ستجد من يشتري بضاعتك البائسة ، خاصة إن باغتهم قبل كرع الكؤوس الأخيرة ، حيث أوشال كلماتهم الحميمة والتحدب العاطفي الكبير ، وإذ تشهر على سور موائدهم الكلثومية النواسية الرائعة ، قطعة شوكولاته ملونة ، فسوف تجعل ذاكرتهم تنطّ فوراً صوب أطفالهم ، وسيشترون منك كلّ أثاث حقيبتك ، وهم على سعد مبين .

نجحت الخطة المدهشةً ، وردَّ عليَّ جمّولي البطيء بعزومة فاخرة ، وكما هي عادته الراسخة النابتة ، لم يستمر طويلاً في الأمر ، وعاد ثانيةً إلى مجلس المقهى ، مكرراً عليَّ نفس الأسئلة السخيفة الباردة .

علي السوداني

ميريام فارس تعتذر من المصريين

القاهرة - الزمان

أثارت الفنانة اللبنانية ميريام فارس، حالة جدل كبيرة عبر صفحات مواقع التواصل الاجتماعي، بسبب تصريحها حول سر غيابها عن الحفلات في مصر، بقولها: (أنا أصبحت ثقيلة على مصر).

فيما قال الفنان المصري هاني شاكر نقيب الموسيقيين في تصريحات صحفية له أن أزمة ميريام فارس انتهت تماما بعد اعتذارها المباشر للمصريين وبعد اتصالها تليفونيا به.

هاني شاكر أكد أن النجمة اللبنانية أخبرته انها لم تقصد أي إهانة وأن تصريحاتها تم فهمها على الوجه السيئ، وأن حبها لمصر وللمصريين لا يمكن المزايدة عليه ومؤكد.

الهجوم الذي تعرضت له ميريام فارس، من قبل النشطاء ونجوم الفن المصري دفعها لتقديم بيان توضيحي واعتذار لجمهورها المصري عبر صفحتها الشخصية بموقع (تويتر)، قالت فيه: (أتوجه بكلامي للشعب المصري الحبيب على هامش المؤتمر الصحفي الذي أجريته البارحة بتاريخ /6/22 2019? ضمن فعاليات مهرجان موازين وعلى هامش السؤال الذي طرح علي وهو: (لماذا قلت حفلاتك اليوم في مصر علما أنك كنت في بداياتك تقيمين حفلين لثلاثة في الأسبوع؟).

وأضافت: (كان جوابي واضحًا، أن مع مرور الوقت كبرت وتطورت فنيا وأصبحت متطلباتي أكبر وصارت شوي ثقيلة على مصر بما معنى كبرت متطلباتي على المتعهدين المصريين الذين كنت أتعامل معهم في بداياتي).

وتابعت: (أعيد وأكرر قلت: (صارت) يعني (أصبحت) وليس (صرت) يعني (أصبحتُ) والفرق شاسع وأكملت كلامي قائلة: لهذا السبب قلت حفلاتي في مصر أي (لم أعد أحيي حفلتين أو ثلاثة في الأسبوع) وهذا منطقي جدا حالي كحال جميع النجوم العرب الذين يحييون حفلتين أو ثلاثة في السنة وليس في الأسبوع الواحد في بلدنا الثاني مصر).

واستطردت: (أنا لم اتعالى على زملائي الفنانين كما حاول البعض تحريف كلامي والإصطياد في الماء العكرة، ولم أتعالى على الشعب المصري أنا التي وفي كل مقابلاتي الصحفية اقول وأعيد أنني انطلقت من لبنان ولكن نجوميتي منحتني إياها مصر).

وأضافت: (أرجوكم لا أحد يحاول أن يزايد على محبتي وإحترامي وتقديري لجمهورية مصر العربية والشعب المصري الحبيب، يؤسفني أن لهجتي اللبنانية وردي المختصر فتح مجال لجدال كبير وسوء تفاهم أكبر).

وأنهت كلامها قائلة: (أعتذر من الشعب المصري فقد خانني التعبير باللبناني وكما قلت في المؤتمر الصحفي البارحة تحيا مصر وأعيد وأكرر تحيا مصر).

وفاة 150 طفلاً في مرض إلتهاب الدماغ

نجاة شخصين بأعجوبة بعد مقتل 28 في إنهيار مبنى

□ سيهانوكفيل (كمبوديا) باتنا (الهند)-(أ ف ب)- عُثر بأعجوبة امس على ناجيين بين انقاض مبنى قيد التشييد انهار السبت في كمبوديا، واسفر عن 28قتيلا على الاقل، حسب حصيلة اخيرة، فيما فقد رجال الانقاذ أي أمل.

وقد انتُشل الرجلان من بين كتلة من الإسمنت والقضبان المعدنية، وأسعفا بالأكسجين ونقلا إلى سيارات اسعاف، كما ذكر مراسل وكالة فرانس برس. وفي الوقت نفسه، أخرجت ثلاث جثث جديدة من تحت الأنقاض. وكان رئيس الوزراء هون سين، الذي تفقد الموقع في سيهانوكفيل (جنوب غرب) ليل الأحد الاثنين، تفقده مجددا للتو الاثنين، بعد فترة وجيزة من رصد رجال الإنقاذ نداءات الرجلين. وكان مسؤول في الجيش أوكلت إليه مهمة عمليات الاغاثة قال قبل ساعات لوكالة فرانس برس (لا نتوقع العثور على أي ناج). ومنذ السبت، لم يعثر سوى على جثث.

وكان رئيس الوزراء اعلن خلال زيارته الليلية ان البحث مستمر في جميع مواقع البناء في سيهانوكفيل، وهو قطاع مزدهر اطلقه المستثمرون الصينيون في هذه المدينة السياحية والساحلية.

وفي كمبوديا، أحد أفقر البلدان في آسيا، تعتبر الحوادث في مواقع البناء شائعة. لكن حاكم المقاطعة يون مين الذي تحمل وزر المأساة، استقال الاثنين، مشيرا الى (خطأ إداري) كما جاء في صفحة هون سين على فيسبوك.

فيما فارق أكثر من 150طفلاً الحياة جراء انتشار لمرض التهاب الدماغ القاتل في ولاية بهار في الهند، وفق ما أعلنت الاثنين السلطات المحلية.

وبحسب آخر حصيلة رسمية، توفي 152طفلاً بسبب التهاب حاد في الدماغ في مقاطعات ولاية بهار، 131منهم فارقوا الحياة في مستشفيين في مقاطعة مظفر بور مركز انتشار المرض. وفي أواخر الاسبوع، كانت الحصيلة 118 حالة وفاة.

ولمواجهة تفاقم خطورة الوضع، طلبت المحكمة العليا الهندية من الحكومة أن تبلغها بالإجراءات المتخذة لمحاربة المرض المنتشر في هذه المنطقة شديدة الفقر وتشهد ارتفاعاً كبيراً بدرجات الحرارة.

وتفترض دراسات بحثية أن الوفيات قد تكون ناتجة عن مادة سامة موجودة في فاكهة الليتشي، قد تدفع الجسم إلى التوقف عن إنتاج الغلوكوز عند الأطفال الذين يعانون من سوء تغذية والتسبب بحالة نقص في سكر الدم.

وتظهر حالات مماثلة كل عام في هذه المنطقة بين أيار/مايو وتموز/يوليو، وهي فترة حصاد الليتشي الموجودة بكثرة في مظفر بور.

وتظهر على الضحايا الصغار في السن مباشرة أعراض ارتفاع شديد في الحرارة وتشنجات وتقيؤ. وفي حالات عديدة، قد يؤدي المرض إلى الموت إذا لم يعالج فوراً.

وفتح المسؤول الإداري في مظفر بور تحقيقاً حول احتمال حصول إهمال من قبل السلطات الصحية.

وفي نيودلهي، أمرت المحكمة العليا حكومة بهار بأن ترفع إليها تقريراً حول (النظافة والظروف الصحية والغذائية والمرافق الصحية) في المنطقة، بحسب وكالة أنباء (تراست اوف انديا) ،وأكد محامون عن ولاية بهار أمام المحكمة العليا أن الأزمة باتت حالياً تحت السيطرة.

وقتل أكثر من 1350طفلاً بسبب التهاب الدماغ خلال العقد المنصرم في بهار، 355 منهم توفوا في عام 2014 وحده.

سبعة أحكام بالمؤبد لسفّاح قبرص

□ نيقوسيا-(أ ف ب) – صدرت في حق ضابط في الجيش القبرصي سبعة أحكام بالسجن المؤبد امس بعد اعترافه بقتل خمس نساء وطفلتين في سلسلة من الجرائم أحدثت صدمة في الجزيرة المتوسطية. وفي الحكم الذي اطلعت عليه وكالة فرانس برس قال القضاة الثلاثة في محكمة الجنايات في نيقوسيا إن نيكوس ميتاكساس (35عاما) (شن حملة لقتل نساء مسالمات). وقد أصدروا في حقه سبعة احكام بالسجن مدى الحياة. ولا يتوقع أن يستأنف ميتاكساس الأحكام.

وهي المرة الأولى في تاريخ النظام القضائي القبرصي التي يواجه فيها شخص واحد سبع تهم بالقتل مع سابق التصور والتصميم. وهو كان أقر بالتهم الموجهة إليه وقدم اعتذاراته لعائلات الضحايا وأرواح ضحاياه مؤكدا (لقد ارتكبت جرائم شنيعة). وأكد أن لا تفسير لديه لارتكابه هذه الجرائم التي ارتكبها بين أيلول/سبتمبر 2016وصيف العام .2018 أوقف ميتاكساس في 18نيسان/أبريل واعترف بأنه قتل أربع فيليبينيات بينهن أم وطفلتها اضافة الى رومانية وابنتها وامرأة قد تكون نيبالية.

بقية الخبر على موقع (الزمان)

روبي تعود للواجهة بملابس بحر محتشمة

القاهرة - الزمان

سافرت الفنانة المصرية روبي إلى أحد الشواطئ من أجل قضاء أجازتها الصيفية كعادتها كل عام. و شاركت روبي جمهورها في صورة جديدة لها اظهرتها محتشمة على البحر ، من دون الظهور بالمايوه ، ونشرتها عبر حسابها الشخصي على موقع حيث ظهرت فيها (أنستغرام) على شاطئ البحر. ملابس البحر التي ارتدتها روبي لفتت أنظار العديد من جمهورها، وخاصة أنها أعطتها وجها أنثويا فريدا مع تسريحة الشعر الذكورية التي ظهرت بها منذ شهور.

الجمهور أمطر روبي بالعديد من التعليقات، كما لاحظ الفائز أنها فقدت الكثير من وزنها بعد مشاركتها في فيلم (حملة فرعون).

يعرض لروبي، خلال الوقت الحالي في السينما فيلم (حملة فرعون)، والذي تقوم ببطولته إلى جانب كل من الفنانين عمرو سعد، ومحمود عبدالمغني، وحمدي الميرغني، ومحمد لطفي ورامز أمير، وبمشاركة الملاكم العالمي مايك تايسون، وهو من إخراج رؤوف عبدالعزيز، ومن إنتاج محمد السبكي.

بقية الخبر على موقع (الزمان)

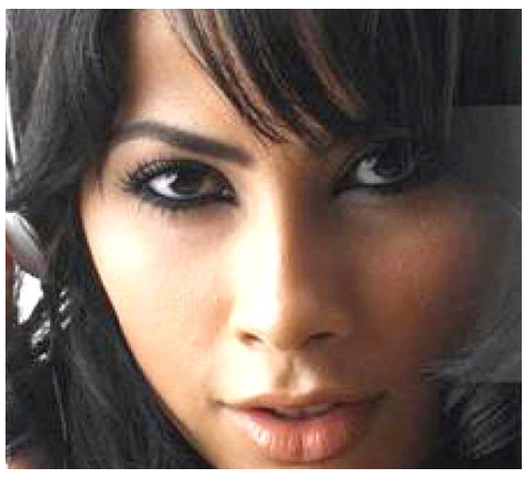

مسدس أنهى حياة فان كوخ يباع في مزاد

□ باريس –وكالات – بيع المسدس، الذي يعتقد أن الرسام فينسينت فان غوخ استخدمه في الانتحار، بـ 162.000 يورو، (182.000دولار أمريكي)، أي ما يعادل ثلاثة أضعاف السعر الذي كان متوقعا له.واشترى المسدس، الذي غطاه الصدأ، جامع تحف عبر الهاتف.وكان مزارع قد عثر على المسدس في عام 1965قرب القرية، التي قضى فيها الفنان آخر أيامه.ويرجع المسدس إلى عصر الرسام نفسه تقريبا، ويستخدم طلقات رصاص من نفس العيار، الذي قتل به غوخ نفسه.

وكان الفنان الهولندي المضطرب قد سار في 27تموز عام 1890 في حقل قريب من قرية أوفرز-سور-اويس، على بعد عدة أميال شمال باريس، وأطلق الرصاص على صدره.وكان مسدس الجيب الصغير محدود الفعالية، ولذلك قضى فان غوخ عدة أيام قبل أن يموت متأثرا بجراحه.وبعد أكثر من سبعة عقود من ذلك التاريخ، عثر على مسدس متآكل في حقل خلف القصر الذي كان يمكث فيه.

وأشار محللون إلى أن المسدس ظل في الأرض ما بين 50إلى 80 عاما.

ولكن شكوكا أحاطت بفكرة إن كان المسدس، الذي كان من قبل محفوظا في متحف فان غوخ في امستردام، هو فعلا السلاح الذي استخدمه غوخ في الانتحار. وانتقد معهد فان غوخ، الذي يشرف على المنزل الذي شهد أيامه الأخيرة، المزاد.وقال في بيان: (ليس هناك ما يشير إلى أن بقايا المسدس ذات صلة بموت فان غوخ).

دراسة : طلاق الآباء يؤدي إلى سمنة الأطفال

لندن - الزمان

قال باحثون إن طلاق الأزواج يؤثر على الأطفال ويجعلهم أكثر عرضة للإصابة بالسمنة مقارنة بالأطفال الآخرين الذين ينعمون بالعيش في ظل عائلة سعيدة ومتماسكة.وذكرت دراسة أن زيادة الوزن تظهر بصورة خاصة لدى الأطفال الذين تعرضوا لتجربة طلاق والديهم قبل بلوغهم سن السادسة.وقام باحثون من كلية لندن للاقتصاد والعلوم السياسية بتحليل بيانات 7574طفلاً ولدوا بين عامي 2000و .2002وقالوا (إن النتائج التي توصلوا إليها تدعو إلى ضرورة توفير الدعم بشكل أكبر للعائلات التي تعاني من تفكك أسري).وعددت الدراسة الأسباب التي قد تؤدي إلى زيادة وزن الأطفال بعد الطلاق، وشملت:عدم توفر الأموال لشراء الفواكه والخضار الطازجة.وزيادة ساعات العمل للآباء، فلا يكون هناك وقت كاف لإعداد الطعام الصحي.وعدم توفر الأموال اللازمة لقيام الأطفال بنشاطات إضافية، ومنها الرياضة.فضلا انه لا يتوفر للآباء أي وقت أو طاقة للالتزام بعادات الأكل الصحية مع أطفالهم.كما ان المشاكل العاطفية تدفع الآباء والأمهات إلى الإكثار من إطعام أطفالهم الذين يميلون إلى تناول الكثير من الأطعمة الدسمة والسكريات.وحصل الباحثون على تلك المعلومات من دراسة أطفال الألفية في بريطانيا التي تابعت حياة مجموعة من الأطفال المولودين في بداية الألفية الجديدة وعائلاتهم.وتم جمع بيانات الأطفال في سن تسعة أشهر، ثلاث سنوات، خمس سنوات، سبع سنوات، إحدى عشرة سنة، وركزت الدراسة على فترة ما قبل البلوغ.

ووفقا للدراسة، تعرض طفل من بين خمسة شملهم البحث، لتجربة انفصال الوالدين قبل بلوغ سن 11عاماً.وتناولت الدراسة أيضا طول الأطفال وأوزانهم وأعمارهم وجنسهم لحساب مؤشر كتلة الجسم (BMI) - وهو مقياس يستخدم على نطاق واسع لمعرفة ما إذا كان الأفراد يتمتعون بوزن صحي أو يعانون من زيادة الوزن أو السمنة.وأظهرت النتائج أن الأطفال الذين انفصل والديهم اكتسبوا وزناً أكبر خلال 24شهراً من الانفصال، مقارنة بالأطفال الذين لم يتعرضوا لمشاكل أسرية.ووجدت الدراسة أن أطفال الآباء المطلقين كانوا أكثر عرضة لزيادة الوزن أو السمنة خلال 36شهراً من الانفصال.وتؤكد نتائج الدراسة فكرة أن انفصال الوالدين له عواقب طويلة الأمد.ويوصي الباحثون ببذل الجهد لمنع الأطفال المعرضين للخطر من اكتساب زيادة في الوزن بعد فترة وجيزة من الانفصال.وقالوا(إن التدخل المبكر يمكن أن يساعد في منع أو على الأقل تخفيف العوامل التي تؤدي إلى إصابة بعض الأطفال بالسمنة).

توقيع

العراق والعقوبات الإيرانية

بالرغم من انّها عقوبات أمريكية حصراً فقط ، وليست عقوبات عالمية من مجلس الأمن ، كالتي فرضت على العراق ثلاثة عشر عاماً، إلاّ إنّ الدول الصناعية وذات الاستثمارات الهائلة ستراعي الالتزام بالعقوبات الامريكية بحسب تحالفاتها السياسية والعسكرية مع واشنطن.

ومن هنا فإنّ العقوبات قوية ونافذة ومؤثرة وهي أمضى أثراً من أية ضربة تستطيع طهران استيعابها بحكم مساحتها الجغرافية الكبيرة .

المطاولة التي أبداها العراقيون في الحصار الذي فرض عليهم في تلك السنوات العصيبة ، لا يمتلكها أيّ شعب ولا يقوى عليها . وايران التي لاتكاد تشمّ بأنفها السياسي المحنّك آثار العقوبات في شهورها الأولى ، تعلم انّ القضية ليست تصعيداً سياسياً من رئيس امريكي قد تطوى صفحته في حال عدم فوزه ، وانّما هي عقوبات تتبناها الولايات المتحدة في اطار استراتيجية أمنها القومي غير المتصل بتغيير اية ادارة أو رئيس .

لايمكن لايران التعويل على العراق في التملص من التأثير الاقتصادي للعقوبات عليها ، فالسوق العراقي محدود والعلاقات الدولية النفطية للعراق مرصودة ومراقبة ، فضلاً عن ازدواجية الولاء السياسي السارية في البلاد منذ سنوات ، جميعها معوقات عميقة أمام النجاح في التملص من المواجهة لفتح ملف التفاوض مع واشنطن . تلك المفاوضات التي اذا بدأت الان افضل لإيران من أن تبدأ بعد سنتين ، حين يكون الاثر السلبي عميقاً ومن الصعب ازالته .

ايران تدرك انها تتعامل سياسياً مع الولايات المتحدة وليس عقائدياً ، وماعدا ذلك هو للتعبئة والاستهلاك المحلي .

في جانب آخر ان العراق ليس بلداً معافى يمكن الاعتماد عليه بسبب من آثار الحروب .

فاتح عبد السلام
fatihabdulsalam@hotmail.com

العراق 500 دينار، اليمن 30 ريالاً، السعودية ريالان، الكويت 200 فلس، الامارات درهمان، عمان 150 بيزا، قطر 3 ريالات، البحرين 300 فلس، سوريا 15 ليرة، الاردن 200 فلس، مصر نصف جنيه، موريتانيا 100 روبية ، تونس 400 مليم، المغرب 3 دراهم، السودان 25 دينار، لبنان 1000 ليرة، الجزائر 30 دينار

Austria 20 SCH. Belgium € 1.5 , Cyprus 0.5 CY . Czech Republic 45 Czk. Denmark 10Krd. Finland10K . France € 1.5,Germany € 1.5, Greece 400DR Poland € 1.5, Italy € 1.5 Norway 11 KR, Turkey 500000 TL Spain € 10.5 , Sweden 12 SK, Switzerland 3 SFR UK £ 1, Australia $ 1.5, Canada $ 2.5, Nethrland € 1.5, USA $ 2