### إصلاح وتأهيل الكيبل الضوئي مع بغداد

# صحة كربلاء تفحص 50 ألفاً من تلاميذ المدارس الجدد

**كربلاء – محمد فاضل ظاهر**

بدأت شعبة الصحة المدرسية في صحة محافظة كربلاء بفحص التلاميذ الجدد ورياض الاطفال في المراكز الصحية. ونقل بيان تلقته (الزمان) امس عن مدير شعبة الصحة المدرسية صباح الغانمي قوله ان (عملية فحص التلاميذ الجدد ورياض الاطفال في المراكز الصحية بدات ومنذ وقت مبكر ومازالت تسير بانسيابية منظمة ووفق جدول زمني مخطط له مسبقا). موضحا انه (تم تشكيل لجنة متخصصة في كل مركز طبي لاستقبال المشمولين بالفحص الذي من المتوقع ان يصل عددهم الى اكثر من 50الف تلميذ بهدف التعامل مع الحالات المرضية او الاصابات الجسدية وغيرها من اجل توفير الوقت الكافي لعلاجها قبل بدء العام الدراسي الجديد فضلا عن تخفيف الزخم على المراكز الصحية). مبينا ان (عملية الفحص بدات مطلع الشهر المنصرم وستكتمل نهاية تشرين الاول المقبل).

**فحص تلاميذ**

مشيرا الى ان (عملية فحص التلاميذ سبقتها ورشتي عمل تدريسية للملاكات الطبية والصحية العاملة في الوحدات الصحية في المراكز والقطاعات وورشة عمل للمشرفين التربويين للتنسيق بين دائرة الصحة ومديرية التربية تضمنت الية تسجيل المشمولين بالفحص وتوزيع الاستمارات وكيفية التعامل مع ذوي الاحتياجات الخاصة وسجل الفحص المحدث لهذا العام). وكشف الغانمي ان (عملية الفحص شملت الفحص الجسدي والبصر والسمع والصحة النفسية والاسنان واللقاحات). من جانب اخر نظمت كلية الهندسة بجامعة كربلاء ندوة علمية عن الابنية الخضراء الصديقة للبيئة والاستراتيجيات الاساسية لانشائها واهميتها في دعم البيئة المستدامة وبمشاركة عدد من الباحثين والمختصين. وقال مدير اعلام الجامعة احمد ابو خليف لـ (الزمان) امس ان (الندوة ناقشت الحلول الملائمة للمشاكل البيئية والاقتصادية وتعزيز التنمية المستدامة وتفعيل تطبيق مفاهيم وممارسات الاستدامة والعمارة الخضراء في صناعة البناء لمواجهة الاحتباس الحراري). مضيفا (كما ناقشت الندوة اخر تطورات تقنيات الابنية الخضراء ودورها في تحسين البيئة من خلال تقليص الاستخدامات التقليدية المولدة للطاقة التي تضر بالبيئة واستخدام طاقة نظيفة). وتابع ان (الندوة استعرضت ايضا عددا من المفاهيم الاساسية التي اصبح من الواجب مراعاتها والتأكيد عليها بكل انواع التصاميم المتعلقة بالحفاظ على الموارد والطاقة والتناغم البيئي لهذه المنشآت). وخلصت الندوة الى (ضرورة الاستجابة للحركة السريعة والمتطورة للأنشآت والبناء في العالم واعادة جدولة اولويات المفاهيم في عملية التصميم كما اكدت على عدد من الامور التي يعتمدها المصمم للقيام بانشاء المباني التي تتماشى مع البيئة والتطورات والتقلبات البيئية الحاصلة في المنطقة).

**اعمال صيانة**

من جهة اخرى باشرت الملاكات الفنية والهندسية في مديرية اتصالات محافظة كربلاء اعمال صيانة وتأهيل الكيبل الضوئي للمسار الرئيس الذي يربط كربلاء بغداد حسينية والذي يمتد على طول 30 كيلو مترا. وقال مدير اتصالات المحافظة علي عبد عون في تصريح ان (العمل كان على مراحل عدة ومنها استبدال المقاطع المتضررة باطوال تزيد على 300متر من اجل التخلص من ضياع الاشارة كما تم تأهيل مجسر من خلال وضع انابيب مغلونة وتثبيتها ونصب منهولات في بداية ونهاية المجسر وبطول 60 متراً بالاضافة الى عمل قنوات داخل مجمع الحسينية للاستفادة منها في المشاريع المستقبلية). ومن جهته قال معاون المدير رائد هاشم ان (هذه الحملة تأتي تماشيا مع توجيهات الشركة العامة للاتصالات لتوفير سعات انترنت اضافية حيث تم تخصيص شعيرات عدد اثنين على مسار كربلاء حسينية لنقل 3STMI. مضيفا ان (انجاز المشروع سيؤمن استمرار عمل مشروع البطاقة الوطنية بلا توقف ومشروع التترا الخاصة بوزارة الداخلية ومشروع LTE الحكومي).

مشيرا الى انه (تم اعادة فحص المسار واعادة ربط ولحام كافة اجزاء المسار المتضرر ليصبح المشروع جاهزا لاستقبال طلبات الشركات التي ترغب بزيادة سعة الانترنت للموقع بالاضافة الى امكانية استقبال طلبات العتبة الحسينية للمشروع الامني الذي تمت مفاتحة الشركة العامة للاتصالات بهذا الشأن).

واوعز المحافظ عقيل الطريحي بتنفيذ شبكة مجاري للمياه الثقيلة لحي الصحفيين من خلال دائرة التنفيذ المباشر في المحافظة. وقال عضو نقابة الصحفيين حسين الشمري لـ (الزمان) امس ان (المحافظ اوعز بتنفيذ شبكة مجاري للمياه الثقيلة لحي الصحفيين من خلال تهيئة وصب المنهولات مختلفة الاحجام موقعيا مع تهيئة الانابيب الخاصة بذلك).

مشيرا الى انه (تم تشكيل لجنة لغرض الاشراف والمتابعة للعمل حيث ضمت عدد من مهندسي المحافظة ومديرية المجاري بعد ان تمت المصادقة على الكشوفات والموافقة على التنفيذ بالتنسيق مع المحافظة لشؤونالتنمية والاعمار كما تم مفاتحة الدوائر الخدمية لاعداد الكشوفات الخاصة بعمل تلك الدوائر بالاضافة الى مفاتحة مديريتي بلدية كربلاء الماء والمجاري لغرض شمول الحي المذكور بالخدمات الاخرى).

**فحص:** طبيب يفحص تلميذة في مدارس كربلاء

### تغيير تتحدّث عن مؤامرة لحرف نتائج إنتخابات برلمان كردستان

# التركمان يرفضون عودة البيشمركة إلى كركوك

**أربيل – الزمان**

كشف عضو حركة تغيير الكردستانية محمود رضا عن وجود مما وصفه بمؤامرة لحرف نتائج انتخابات برلمان اقليم كردستان .

وقال رضا في تصريح امس إن (هناك مخاوفا من تزوير الحزبين الاتحاد الوطني والديمقراطي الكردستانيين بالإقليم للانتخابات التشريعية في الاقليم) على حد تعبيره .

مشيرا الى (وجود إجراءات فعلية قام بها الحزبان للمضي بعمليات التزوير وهي نقل بعض الموظفين وفرض عقوبات على البعض منهم وتزوير سجل الناخبين إضافة إلى أمور أخرى يتم الإعداد لها لحرف النتائج مقدماً عن واقعها).

وتابع ان (جميع تلك التصرفات تجعل الناخب الكردستاني متخوفاً وغير الراغب بالمشاركة في الانتخابات).

**فشل مادة**

من جهة اخرى رفضت الجبهة التركمانية عودة قوات البيشمركة لادارة محافظة كركوك .عازية سبب ذلك الى فشل المادة 140في ايجاد حل سلمي مستدام . وقال نائب رئيس الجبهة حسن توران إن (دعوة الحوار بين مكونات المحافظة جاءت بعد معرفة نية الأحزاب الكردية التي تضغط من أجل مساومات على مستقبل المحافظة والمناطق المتنازع عليها).

مؤكدا ان (مفتاح الحل هو لدى التركمان والعرب الساكنين في هذه المناطق ومن اجل اختصار المسافة .

ندعو إلى حوار جاد بين كل المكونات للوصول إلى حلول مستدامة وإدارة مشتركة).

مبينا ان (المادة 140فشلت في إيجاد حل سلمي في كركوك فضلا عن وجود طروحات أخرى منها تقرير دي ميستورا عام 2008الذي دعا إلى التوافق على نموذج حل قبل الاستفتاء وطرح أربعة خيارات من ضمنها الإقليم الخاص بكركوك).

وأضاف أن (الأخذ بتقرير الأمم المتحدة ودخول حوار برعاية يونامي وبمشاركة الحكومة الاتحادية نستطيع الوصول إلى حلول من دون شروط مسبقة حلا للمشكلات التي تعاني منها المحافظة).

واشار الى ان (المادة 140 تحدثت عن تعيين محكم دولي للوصول إلى حلول.

وهناك قرار مجلس الأمن 1440ينص على أن أحد مهام يونامي هو مساعدة الحكومة الاتحادية في إيجاد حلول لما يسمى دستورياً بالمناطق المتنازع عليها).واتهم توران الاكراد بـ (رفض الحوار و المطالب من الإدارة السابقة للمحافظة).

**تحديد خريطة**

منوها الى ان (الدستور حدد خريطة حل ولكن ليس حتماً أن يؤدي ذلك إلى التحاق كركوك بكردستان). وعن سبب رفض الجبهة عودة قوات البيشمركة إلى المحافظة اوضح توران (نشيد بدفاع البيشمركة عن كل مكونات المحافظة عندما سيطرت داعش على منطقة الحويجة لكن سبب رفضنا عودة تلك القوات هو أن المادة 121 تنص على أن البيشمركة حرس للإقليم وبالتالي لا ينبغي لها أن تكون موجودة خارج حدود كردستان.

وطرحنا بدلاً عنها تشكيل قيادة عمليات كركوك من أبناء المحافظة بنسبة 32بالمئة لكل مكون).

محمود رضا

حسن توران

تقارير

### البيئة تحذّر من تحوّل نهر خريسان إلى مكب للنفايات

# جامعة ديالى تعلن عن حصول فريق بحثي على براءة إختراع

**ديالى ـ سلام عبد الشمري**

أعلنت جامعة ديالى، حصول احد فرقها البحثية على براءة اختراع بعلاج سرطان العين في الابقار ، مشيرا الى انها إحدى ركائز العلم المعاصر . وقال مدير اعلام جامعة ديالى علي العبيدي لـ (الزمان) امس إن ( فريقا بحثيا من الجامعة حصلوا على براءة اختراع من الجهاز المركزي للتقييس والسيطرة النوعية تحت عنوان " تقويم فاعلية بروموكتين في علاج سرطان العين في الأبقار) .

وأضاف العبيدي ، أن (الباحثين عمدا استخدام عقار الأيفرمكتين في علاج سرطان الجفن الثالث في عيون الأبقار وقد استجابت الحيوانات الى العلاج وتم الشفاء الكامل من الورم).

**براءة اختراع**

وأشار العبيدي، إلى أن (براءة الاختراع إحدى ركائز العلم المعاصر كونها تمثل نقلة نوعية لامثيل ولا سابق لها في علاج ومجابهة هذا المرض الخطير وسيتم لاحقا العمل على إكمال هذا الإنجاز من خلال استكمال الأبحاث المتعلقة بهذا الموضوع لوضع الحل النهائي لإنقاذ العالم من أخطر وأعتى الأمراض التي تفتك بالإنسان وكذلك بالحيوانات) .

واعلنت مديرية بيئة ديالى، ان نهر سارية" خريسان " وسط بعقوبة ، اصبح مكب للنفايات ، فيما أشارت الى أنها رصدت بعض المواطنين يقومون بحرق النفايات داخل النهر ، داعية الجهات المعنية الى التعاون معها للحد من التلوث. وقال مدير البيئة عبد الله هادي الشمري لـ (الزمان) امس، انه (من خلال الزيارات الميدانية لفرق مديريتنا في مراقبة المصادر المائية لوحظ تراكم للنفايات في نهر سارية " خريسان " وعلى طول المقطع المار من قنطرة خليل باشا الى ناحية بهرز) .

واضاف الشمري ان ( تراكم النفايات في نهر سارية " خريسان " يؤثر سلبا على انسيابية مياه النهر وتلوثه كونه يغذي مشروع ماء حي التحرير ببعقوبة ، وبالتالي يؤدي الى التأثير على صحة المواطنين وكذلك تشويه المنظر البيئي في المدينة). واوضح مدير بيئة ديالى ، ان ( تراكم النفايات في نهر سارية " خريسان " بشكل كبير ولافت للنظر ، دفع بالمواطنين الى القيام بحرقها لغرض التخلص منها حرصا منهم على سلامة الاهالي ، كونه المصدر الرئيس المغذي لمحطات الإسالة في بعقوبة وجنوبها) .

داعيا المواطنين الى (عدم القاء الملوثات في النهر ، والجهات المعنية الاخرى الى اتخاذ اجراءات فعالة تسهم في القضاء على التلوث في اغلب الانهار والجداول في المحافظة ومنها نهر سارية " خريسان " حماية للصحة العامة) . ومن جهة اخرى اعلن مدير البيئة عبد الله هادي الشمري لـ ( الزمان) ، إن ( فريقا مختصا من بيئة ديالى اجرى بحث شامل عن مطمر النفايات قرب ناحية كنعان التابعة لقضاء بعقوبة الذي يعد الاكبر على مستوى المحافظة بهدف الاطلاع على طبيعة العمل به ومدى التزام بالضوابط والتعليمات البيئية من قبل بلدية بعقوبة باعتباره عائد لها ) .

واضاف الشمري، ان (الفريق رصد وجود حرق عشوائي للنفايات، مما يؤدي الى تلوث للأجواء وضرر بالغ للمناطق والقرى المجاورة ، اضافة الى عدم احاطة المطمر بسياج نظامي، فيما هناك رمي للنفايات بالقرب من الشارع العام خارج الموقع) .

واشار مدير بيئة ديالى الى، ان (دائرته ووفق التعليمات الرسمية، فرضت غرامية مالية بحق بلدية بعقوبة تتضاعف شهريا الى ان يتم ازالة كل المخالفات ) .

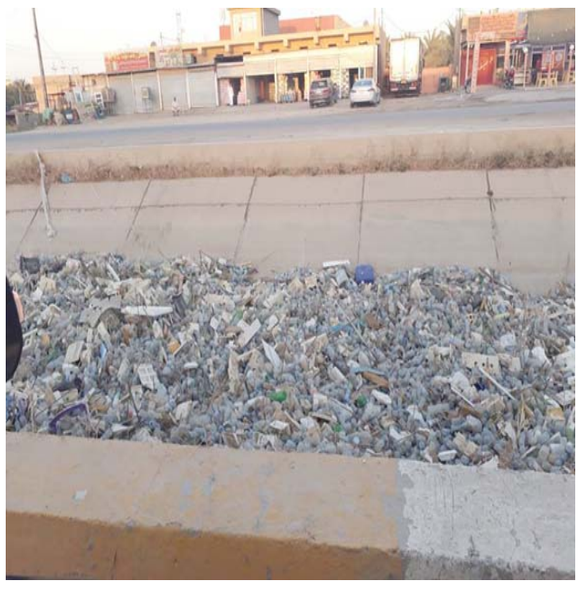

**مكب:** مياه نهر خريسان وقد تحولت الي مكب للنفايات في ديالى

## المغول .. لابد لهم من الرحيل

أستيقظت قبل الفجر على دعاء، ينطلق من سماعات أحد المساجد المنصوبات على أربعِ جهاتٍ في منارة المسجد، الملاصق لبيت مضيفي المطل على نهر دجلة من جهة الرصافة، سمعتُ صوتَ طفل يبكي مرعوباً من دوي سماعة المسجد المسلطة على دارهم ، والأم تحتضن طفلها المريض في حديقة المنزل وهي تصرخ بأعلى صوتها (يشيخ سايمه عليك الله ومحمد وعلي أسكت ، وذان فتهمنا واحنه نعرف وقت صلاة الفجر ونكوم نصليها هي ركعتين لكن ماأفتهمنا دعاء قبل الوذان بنص ساعة، ياشيخ ابني مريض وجيرانه عدهم شايب مريض واصل للموت ، والشيخ مستمر ودوي السماعة يصم الأذان ، والمرأة تصرخ الله لايرحمك برحمته ولكم هو هذا دين الله يقبل بهذا أذية الناس جايزه بشرع الله ولك شيخ

٠ أنت مو كذا وكذا ولك يشيخ طركاعه الناس راح تهج من وراكم حتى يجي فلان يشتري بيوتنه أحنه البغاددة بتراب الفلوس ويسكن بيها جماعته الله لا يوفقك ولايخليك ويسلب راحتك مثل ماسلبت راحتنه أنته وشيخك أنه مجيب الدعوات ميخالف حلمه طويل بس يجي يوم) ٠

أختتمت المرأة كلامها وعلا نشيجها وهي تشاهد طفلها المريض يتلوى ويصرخ من الحمى الشديدة التي لم يعرف الأطباء سببها ، رغم مراجعاتها المستمرة لعيادات الأطباء الخاصة البائسة، والمستشفيات التي تفتقر لبعض المستلزمات الطبية والأدوية الضرورية ، بحيث يضطر المراجع لشرائها من الصيدليات المجاورة بأسعار باهظة لا يستطيع دخله المحدود تحملها ، وليذهب المريض إلى مقبرة وادي السلام أن كان شيعياً، ومقبرة الغزالي أن كان سنياً (والذي لامن هذا ولا من ذاك يذهب إلى مقبرة الله الواسعة) ٠

هرع إليها الجيران بعد أن زاد صراخها وعويلها، ولقد تعثر أحدهم بعتبة الباب وسقط سقطةً قويةً كُسرتْ على أثرها يده ( يابو حسين جنت بوحده طحت بأثنين) ونُقلَ الأثنان الطفل المريض والجار المكسور الى المستشفى القريبة بسيارة واحد من الجيران التي تعطلت في الطريق القريب بسبب نفاد الوقود(صاحب السيارة ماعنده فلوس يشتري بنزين ) ٠٠٠٠٠الأدهى والأنكي أن الكهرباء كانت مقطوعة والظلام دامس لأن صاحب المولدة لايشغل تشغيل ليلي ، وهذا هو سبب سقوط الجار الذي هرع لمساعدة والدة الطفل المريض ، وكسرت يده، ولكن الجامع منير بسبب المولدة الكبيرة المشتراة من مبالغ الوقف (عاشت الحكومة وليسقط الشعب المشاغب) ٠

في المستشفى لا يوجد ضماد لتجبير المكسور ولادواء لعلاج الطفل العليل٠٠٠٠ في الطريق لفظ الطفل أنفاسه الأخيرة وسط ذهول الجيران ، وبكاء الأم الثكلى وصراخها وتمزيق ثيابها ولطم خدودها وهي لم تُصدق بأن وليدها التي كانت تحتضنه قبل قليل قد فارقها إلى الأبد ، وهي التي ودعها أبوه الشهيد في أحدى المعارك قبل سنة أويزيد قليلاً ولقد ترك لها بنتين وولدين، ذهب أصغرهم إلى حيث لارجوع بعد،بقت الأم الثكلى لا تدري لمن تُدير العين٠

المؤذن لازال في النزع الأخير من الأذان، والطفل مات، الأم الأرملة الثكلى مذهولة، ونساء الجيران يحطن بها، والمؤذن لازال يصيح اللهم عجل لوليك الفرج ، الطفلُ مسجى، ووزير الكهرباء الهمام يغط بنوم مريح، وفي بلد مجاور القاعدة والمنطلق لكنس أموال العراق الكهربائية بواسطة الأولاد والمقربين، وفي شارع الأميرات أموال الكهرباء والطفل مسجى٠

نظرتُ من النافذة في الطابق الثاني بعد طلوع الفجر ، وأنا محتقاً لما مرَ قبل قليل وأسمع نشيج الأم التي قطعت نياط قلبي ، شاهدتُ المؤذن يقفل باب المسجد ويغادر بسيارة حديثة وكأن الأمر لا يعنيه أو كأنه لم يسمع شيئاً لأنه كان مع الله أو كان يؤدي واجباً للّه فما له والناس ومَنْ مات ومَنْ لم يَمُتْ٠

نظرتُ من النافذة إلى دجلة الخير ، وجدتها خاوية تبكي وقد تحولت إلى عودٍ رفيع ، وشاهدتُ الجواهري جالساً على ضفتها مقابل داره القديمة، وهوٍ يهدهدها ويناغها ( يا أم بغداد٠٠٠ وودتُ ذاك الشراع الرخص لو كفني ٠٠٠٠ يادجلة الخير يا ام البساتين٠وأنت ياقارباً تلوي الرياح به ٠٠٠٠ والان يادجلة الخير أنا الجواهري ألوذ بك كما لاذت الحمائم بطينك وأطردي العمائم وكل أفاكٍ زنيم ) أجابته ، خلي أهل بغداد تنهض وأني وياهم٠

شاهدت أيضاً بعد شروق الشمس النواسي حاملاً ديوان خمرياته وعلي بن الجهم وعيون المها بين الرصافة والجسر ، والبحتري وجابر بن حيان الكوفي وبن الهيثم الخوارزمي والحلاج والسهر وردي والكسائي وجمع كبير من العلماء والفلاسفة والمتصوفين وهم ينظرون إلى بغداد الهيكل المنهار يعانق دجلة الخاوية من جمالها وألقها وبساتينها ، ولكن في الضفة الأخرى جهة الكرخ شاهدت الفاسدين وسقط المتاع ينظرون إلى دجلة وبغداد شامتين والحقد والغل يملأ نفوسهم المريضة٠

بين الخيال والواقع لحظة ٠٠٠٠٠ وانا سارحٍ في خيالي الذي أخذني إلى بغداد الجواهري والعباسيين، سمعتُ أصوات المشيعين وصراخ النساء ونشيج الأم الأرملة الثكلى تيقنت بأن الليل سينحسر وبأن التغيير قادم٠

وأن غداً لناظره قريب٠

**نجاح سميسم**

النجف

## يا بصرة الخير يا أم البساتين

مدينة البصرة التي تطرز الضفة الغربية لشط العرب، وعندها يلتقي النهران الخالدان دجلة والفرات، وقيل أن سبب تسميتها بالبصرة هو أن القائد العربي عتبة بن غزوان وصفها بقوله (إني أرى أرضًا كثيرة القضة في طرف البر إلى الريف ودونها مناقع فيها ماء وفيها قصباء) ..

ومعنى البصرة في اللغة العربية الأرض الغليظة الصلبة ذات الحجارة الصلبة...

ويعود تاريخ المدينة إلى ماقبل العصور التاريخية حيث يعتقد الكثير من الباحثين على أن جنات عدن التي نزل فيها آدم أبو البشر تقع إلى الشمال من مركز المدينة بالتحديد منطقة القرنة التي تحتوي على شجرة آدم حسب الإعتقاد السائد هناك وتبعد عنها 20 كيلو مترا..

ومن الناحية الاقتصادية تشكل محافظة البصرة ميناء العراق الأوحد، ومنفذهُ البحري الرئيسي إلى الخليج العربي، كما تضم حقول النفط ومنها حقل الرميلة وحقول الشعيبة، وبحكم موقعها إذ تقع في سهول وادي الرافدين الخصبة، ومع كل تلك الميزات الجغرافية والاقتصادية يعاني اهلها من شح المياه العذبة بحيث تشهد المحافظة منذ أسابيع أزمة خانقة في شح مياه الشرب بسبب ارتباع نسبة ملوحة وتلوث المياه وتمدد اللسان الملحي للخليج عبر شط العرب وسط عجز رسمي عن إيجاد الحلول السريعة للازمة وسجلت مستشفيات البصرة عشرات الالاف من حالات الاصابة بالاسهال والتقيء وتسمم الدم بسبب ملوحة المياه. فقد غزت المياه الاسنة انابيب مياه الشرب وخلفت الالاف من حالات التسمم التي تعج بها المستشفيات في المدينة ويتساءل البصريون ؟

أين المشاريع المائية منذ 15عاما والمليارات تنهب دون أي اهتمام بهذه المدينة الاقتصادية المهمة ...هل ان كل تلك الحكومات محلية ومركزية وبرلمانات مرت خلال تلك السنوات لم تتمكن من معالجة أبسط خدمة إنسانية هي مياه صالحة للشرب ... من المسؤول عن الكارثة التي تعاني منها البصرة وأهلها يعانون من التسمم والتلوث؟ من المسؤول عن هذه الكارثة ؟

أليست هذه جريمة مع سبق الإصرار والترصد؟ أليس من المفترض أن يقدم المذنبون إلى ألقضاء مهما كانت عناوينهم؟ هل تريدون من البصرة النفط فقط ؟ كيف هم الفاسدون إذن؟

وبدلا من الوقوف مع معاناة اهلها تحاول الجهات الرسمية ذات العلاقة التخفيف من هول الكارثة الانسانية التي نددت بها جمعيات حقوق الانسان لكن بعض المسؤولين بدلا من المعالجة الفورية يقولون (الامر بسيط وبحاجة الى زيادة نسبة مادة الكلور مع ان زيادة هذه المادة وحسب خبراء الكيمياء تكون ذات نتائج عكسية اي الزيادة تشكل خطرا على حياة البشر)..ومع ذلك ان المعنيين من الرسمين يرون !!ان الموضوع بسيط !!موضحين ؟؟

نعم موضحين انه (ليس هناك وفيات لحد الان ؟؟؟) كان الله بعون أهلنا في البصرة الصامدة المنكوبة، فلو .. كان هناك من يعمل بامانة وصدق دون ان البعض بدلا من انشاء مشاريع وبنى تحتية وهمية من بينها وحدات تصفية المياه لما وصل الحال الى ما هو عليه بحيث وفقراء الشعب يتضورون جوعا ويبحثون في أكوام القمامة عن كسرة خبر في بلد يطفو على بحيرة نفط. فتصبح موازنته شحيحة لاتكفي فقط لتسديد الاجور والروا تب وايقاف معظم المشاريع الخدمية والانتاجية جراء الفساد الاداري ..او (دك ..عيني .. دك)..

**صباح الخالدي**

بغداد