الزمان
عربية دولية يومية مستقلة
AZZAMAN.COM
طبعة العراق
Azzaman Arabic Daily Newspaper Vol/21.Issue 6109 Monday 6/8/2018
الزمان – السنة الحادية والعشرون العدد 6109 الاثنين 23 من ذي القعدة 1439 هـ 6 من اب (اغسطس) 2018م

مقتل عروس ظلماً يثير قضية التشريعات المؤجلة ويكشف خذلان المسؤول للمواطن والخفاجي لـ (الزمان):

كتل سياسية تؤخّر قانون مناهضة العنف الأسري وتظهر عكس ما تضمر

بغداد - عبد اللطيف الموسوي

ألقت عضو المفوضية السابقة لحقوق الانسان سلامة الخفاجي باللائمة على الكتل السياسية في عرقلة إقرار قانون مناهضة العنف الأسري المدرج على جدول أعمال مجلس النواب منذ 2015 لافتة الى ان تصريحات السياسيين بشأن مناهضة العنف ضد المرأة لاتتطابق مع اجراءاتهم العملية، فيما طالب ناشطون بإقرار القانون المذكور من اجل الحد من ظاهرة تعنيف المرأة وهضم حقوقها.

وقالت الخفاجي لـ(الزمان) امس في معرض تعليقها على حادث مقتل عروس على يد شقيقها ظلماً جراء عدم فض غشاء بكارتها اثناء المعاشرة الزوجية ان(قانون مناهضة العنف الأسري من القوانين المهمة التي لم يصوت البرلمان السابق عليها والذي ركز الناشطون في مجال حقوق الانسان عليه كثيرا وطالبوا مرارا وتكرارا بإقراره من اجل ان يكون رادعا لمن يقوم بتعنيف المرأة والطفل وغيرهما من دون وجه حق)، مشيرة الى ان(وزيرة الدولة لشؤون المرأة السابقة ابتهال كاصد كانت قد حصلت على موافقة مجلس الوزراء على القرار وترحيله الى مجلس النواب للتصويت عليه غير ان الغاء الوزارة ادى الى توقف تلك الجهود). ولفتت الخفاجي الى ان (الكتل السياسية هي من رفضت عرض مشروع القانون في البرلمان للتصويت عليه والغريب ان الجميع يدعي انه مناهض للعنف ضد المرأة ولكن عند التطبيق نرى ان الافعال لاتنسجم مع الاقوال)، مضيفة ان(هذا الامر يتجسد عندما ترتفع الاصوات لاقرار القانون فنرى ان الآراء تختلف بهذا الشأن ويحصل تراجع فيتعثر القانون). واكدت ان (هذا القانون يفتقر الى الدعم المطلوب الذي يمكن ان يدفع بإتجاه التصويت عليه واقراره) مشيرة الى ان(العديد من القضايا المهمة والمشروعة تجد صعوبات في انهائها وتمريرها).واشادت الخفاجي بتجربة الملاذ الآمن التي اقرتها الحكومة مؤخرا واوضحت ان(الملاذ الآمن هو الحل لمن لاتجد نفسها بمأمن من التعنيف والملاحقة الأسرية والعشائرية برغم براءتها لاسيما وان هناك نساء

سلامة الخفاجي

ترفض العائلة ان تتسلمها)، مضيفة ان(الملاذ الآمن هو اليوم مديرية في وزارة العمل تستقبل الناجيات من العنف)، مشيرة الى ان(هذه الخطوة جاءت بناء على قانون منع الاتجار بالبشر وبمباركة من امانة مجلس الوزراء وهذا يعني ان اقرار قانون مناهضة العنف الأسري يمكن ان يسهم كثيراً في وقف العنف ضد المرأة). وخلصت الخفاجي الى القول (نحن لسنا ضد الاعراف المجتمعية والتقاليد العشائرية الاصيلة لكننا ندعو اولياء الامور الى التروي وعدم التسرع عند مواجهتهم قضايا من هذا النوع لكي لايقعوا في الخطأ).وكان وزير العمل والشؤون الاجتماعية محمد شياع السوداني قد افتتح في وقت سابق رسميا مقر الملاذ الآمن للنساء في منطقة الصليخ بالتعاون مع صندوق الامم المتحدة للسكان بحضور عدد من المسؤولين الامميين وممثلي عدد من الوزارات ومنظمات المجتمع المدني .

واوضح السوداني في كلمة القاها خلال حفل الافتتاح ان (اسباب المعاناة تجسدت اثر النزاع المسلح والتشرد التي اثرت على اوضاع النساء في العراق وجعلتهن يصنفون اكثر الفئات عرضة لخطر العنف القائم على النوع الاجتماعي) ، مضيفا (اننا نضطلع جنبا الى جنب مع الوكالات الاممية الشريكة ومنظمات المجتمع المدني بجملة مهام تهدف الى بذل جهود استثنائية لتقديم خدمات الحماية وتوفير بيئة آمنة للنساء من خلال تقديم حزمة خدمات متعددة القطاعات ولا يخفى على الجميع ان التحدي الاكبر الذي واجهته مؤسساتنا هو عدم وجود ملاذات امنة للناجيات من العنف القائم على النوع الاجتماعي).وتأتي مطالبة الناشطات بإقرار القانون في إعقاب مقتل شابة وهي عروس ظلمًا على يد شقيقها بعدما قال زوجها إنها ليست عذراء، ثم تبين غير ذلك بعد تشريح الجثة.وبدأت وقائع الفاجعة عندما اعاد عريس في محافظة النجف عروسه إلى أهلها بعد عشرة أيام من زفافه، بدعوى أنها ليست بكراً فتوفي والد الفتاة إثر جلطة مفاجئة عند سماعه الخبر، فيما ضربها شقيقها بآلة حادة على رأسها وأرداها قتيلة. وبعد ان اعتقلت الشرطة شقيق الضحية ، اصرت أمها على فحص الجثة لتؤكد النتائج أن الفتاة كانت عذراء وأن غشاء بكارتها من النوع المطاطي الذي يستدعي تدخلا جراحيا لفضه، أو يفض بصورة طبيعية عند الولادة.وتعاطف نشطاء على فيسبوك مع الفتاة وناشدوا بتعديل القوانين لضمان عدم إفلات مرتكبي جرائم الشرف من العقاب.وترى ناشطات بأن قصة عروس النجف كشفت مرة أخرى (وحشية و انغلاق المجتمع) في تعامله مع قضايا المرأة. وتضيف الناشطات انه(رغم مظاهر الحداثة في المجتمع إلا أنه مازال يتبع في باطن الأمر منظومة ذكورية قبيلية تتنصل من القانون في الأمور الخاصة بالشرف).

ويشير البعض إلى أن الظروف الأمنية التي مر بها العراق في السنوات الأخيرة أخرت المضي قدما في سن القانون .وقال عضو منظمة النماء لحقوق الإنسان حسن واهب إن (جرائم الشرف منتشرة بشكل كبيرفي العراق، وتستوجب حلا قانونيا عاجلا للقضاء عليها) وأضاف(لا توجد إحصائيات رسمية بشأن أعداد ضحاياها الا أن معظم هذ القضايا تصنف في آخر المطاف على أنها حوادث انتحار).

وأشار حسن إلى (ترابط هذه الجرائم مع سلطة العشيرة التي تفرض أعرافها وتحمي مرتكب جريمة الشرف في ظل انعدام الوعي وغياب منظومة قانونية حقيقية تردع تلك الجرائم).

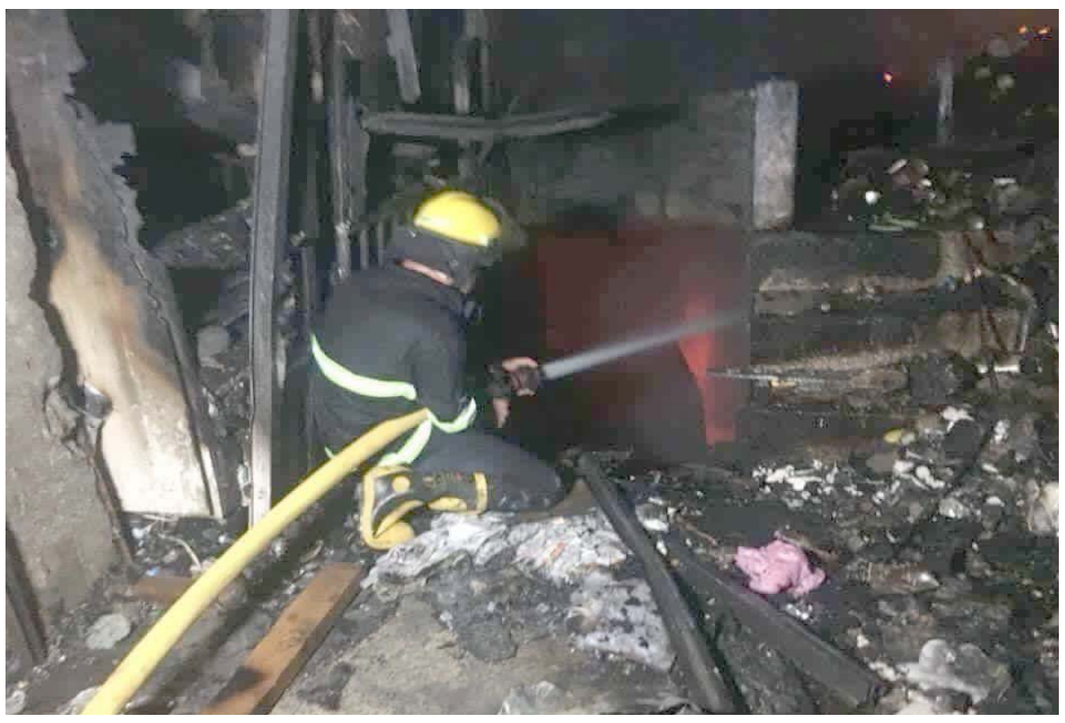
اخماد: رجال الدفاع المدني في اربيل يخمدون حريقا التهم دكاكين سوق القلعة

التقاعد يطلق رواتب آب دون مكافأة نهاية الخدمة

بغداد - الزمان

اطلقت دائرة التقاعد الوطنية، امس، رواتب المتقاعدين المدنيين لشهر آب 2018 .وشرعت مصارف الرشيد والرافدين ومنافذ البطاقة الذكية في بغداد والمحافظات بتسلم المستحقين رواتبهم التقاعدية، فيما تغاضت الدائرة كعادتها عن الحديث عن مكافأة نهاية الخدمة بالنسبة لهذه الدفعة من المتقاعدين برغم مرور اكثر من سنة على الاستحقاق.

وطالب متقاعدون عبر (الزمان) رئيس الوزراء حيدر العبادي بصرف مستحقاتهم اسوة باطلاقه مستحقات المزارعين والمقاولين وبقية الشرائح التي تظاهرت واضطرت حكومته الى الاذعان للمطالب. وتحدث هؤلاء عن عزمهم التظاهر امام دائرة التقاعد اذا لم تصرف مكافأة نهاية الخدمة لهم خلال ايام.

وشددوا على القول ان (ما قدموه خلال مسيرتهم الوظيفية جدير بالاحترام والتقدير وان هذا الاهمال لمطالبهم مثير للاستغراب ويؤكد ان اطلاق الوعود دون تنفيذ صفة تقترن بحكومة العبادي).

الى ذلك دعا مصرف الرافدين موظفي دوائر الدولة والمتقاعدين الى عدم التعاون مع بعض المراكز التجارية والمؤسسات الاهلية المنتشرة في بغداد والمحافظات والتي تدعي قيامها بمنح السلف الشخصية بالتنسيق مع المصرف. وقال المكتب الاعلامي للمصرف في بيان امس ان (هناك بعض المراكز التجارية والمؤسسات والجمعيات الاهلية تنشر على مواقع التواصل الاجتماعي بين الحين والاخر اخبارا عن قيامها بترويج معاملات منح السلف للموظفين والمتقاعدين من مصرف الرافدين لقاء مبالغ معينة).

وطالب البيان (الموظفين والمتقاعدين الى عدم التعاون مع هذه الجهات وان منح السلف يكون حصرا عن طريق فروع المصرف المنتشرة في البلاد والتقديم عليها الكترونيا وهي تخضع لإجراءات قانونية وصولا الى استكمال منحها للموظف او المتقاعد المستحق).

التعليم يعلن ضوابط القبول المباشر في الفنون الجميلة والتربية الفنية

بغداد - الزمان

أعلنت وزارة التعليم العالي والبحث العلمي ضوابط القبول المباشر في كليات الفنون الجميلة وأقسام التربية الفنية للسنة الدراسية المقبلة. وقال المتحدث الرسمي للوزارة حيدر العبودي في بيان امس إنه (سيتم قبول الطلبة من خريجي الدراسة الإعدادية تطبيقي، إحيائي، أدبي، بنسبة 50 بالمئة من الخطة كقبول مركزي ما عدا كلية الفنون الجميلة في جامعة واسط وقسم التربية في كلية التربية بجامعة الكوفة حيث سيتوزعون على الأقسام العلمية طبقا لمعدلاتهم وخيارات الطلبة). وأضاف أنه (يحق للطلبة من خريجي فرع الفنون التطبيقية في الدراسة المهنية التقديم للقبول على أن لا تقل معدلاتهم عن 60 بالمئة وبنسبة 25 بالمئة من خطة القبول، كما يحق للطلبة من خريجي معاهد الفنون الجميلة ومعهد الدراسات الموسيقية التقديم للقبول على أن لا تقل معدلاتهم عن 60 بالمئة وبنسبة 15بالمئة من خطة القبول). وأشار الى انه (يحق للطلبة الخريجين الـ 5 بالمئة الأوائل على معهد الحرف والفنون الشعبية في دائرة الفنون التابع لوزارة الثقافة التقديم للقبول على أن لا تقل معدلاتهم عن 65 بالمئة وبنسبة 5 بالمئة من خطة القبول، فضلا عن قبول الموهوبين من خريجي الفرعين العلميتطبيقي، إحيائي والادبي ممن لا تقل معدلاتهم عن 55 بالمئة والفروع المهنية الصناعي، التجاري، الزراعي ممن لا تقل معدلاتهم عن 65 بالمئة ولديهم مواهب فنية وبنسبة 5 بالمئة من خطة القبول). وبين ان (توزيع النسبة بواقع 3 بالمئة لخريجي الفرعين العلمي تطبيقي، احيائي والادبي و 2 بالمئة لخريجي الفروع المهنية الصناعي والتجاري والزراعي مع إمكانية تدوير النسب في حال عدم كفاية اعداد المتقدمين على ان يحتسب المعدل التنافسي لهم على أساس 50 بالمئة من معدل الطالب في الدراسة الإعدادية و 50 بالمئة من درجة الاختبار التنافسي). وأوضح العبودي ان ضوابط القبول اشترطت على الطالب ان يقدم ما يثبت ممارسته الفن في مؤسسات فنية رسمية، ومطويات فولدرات ملصات جدارية بوسترات، وصورا للوحات فنية شارك بها في معارض دولية وعربية ومحلية او اشرطة فيديو او سي دي توثق نشاطه الفني)، لافتا الى (تقديم الطالب ما لايقل عن اثنين منها). ولفت الى ان الضوابط نصت ان لأبناء الفنانين الأولوية في القبول عند المنافسة مع اقرانهم الحاصلين على المجموع التنافسي نفسه على المقاعد الأخيرة بعد تقديم كتاب من نقابة الفنانين العراقيين يؤيد فيه أن ذوي الطالب الاب او الام من الفنانين).

سان جيرمان يتلاعب بموناكو في السوبر الفرنسي 7

عاملو العقود في الخطوط الجوية يكيلون الإتهامات لوزارة النقل

150 ألف بصري يتقدّمون للتنافس على 10 آلاف درجة وظيفية

البصرة - الزمان

تظاهر عشرات الأشخاص أمام مبنى مجلس محافظة البصرة امس الأحد مطالبين بفرص تعيين وتحسين الخدمات. وتجمع نحو 150 شخصاً أمام المبنى رافعين شعارات تطالب بتوفير فرص تعيين و توفير الخدمات. في المقابل أعلن عضو مجلس المحافظة مرتضى كريم عن تسلم أكثر من 150 الف طلب للتنافس على 10 آلاف درجة وظيفية بحسب نظام العقد الذي أعلنته الحكومة المركزية.وأوضح كريم في تصريح امس ان (مجلس البصرة فتح باب تسلم طلبات التعيين في أكثر من 14 وحدة إدارية بالمحافظة لمختلف الاختصاصات للمنافسة على 10 آلاف فرصة عمل أعلنها رئيس الوزراء حيدر العبادي).وأضاف أن (الوحدات الإدارية تسلمت حتى الان 150 الف طلب تعيين من الخريجين في مختلف إنحاء المحافظة). ولفت الى ان (اغلب المتقدمين يظنون بأن هذه الدرجات الوظيفية هي تعيينات على الملاك الدائم وهي في الحقيقة وظائف بصفة عقود في القطاع الخاص في الشركات النفطية والشركات الاستثمارية التي تعمل في البصرة) .وفي بغداد قال موظفو العقود التشغيلية في الخطوط الجوية العراقية ان تعيينهم في الشركة أصبحت بمثابة لي ذراع. واوضح احد الموظفين في تصريح امس ان (هناك 307 درجات وظيفية متوفرة حالياً لدى الشركة وقد اكد وزير النقل لنا في وقت سابق باننا سنثبت ولكننا نواجه تسويفًا ومماطلة في وعود التثبيت).وتابع ان (احد المسؤولين اكد لنا ان المسألة أصبحت لي ذراع) ، مشيرا الى ان (الشركة حصلت على 77 درجة وظيفية في الأسبوع الماضي). وشدد على ان (هناك علاقات بتعيين المعارف، كما ان هناك مسؤولين يريدون طردنا واحضار من بإمكانه ان يدفع 8 الاف دولار للتعيين في الخطوط الجوية)، بحسب قوله.ورأى ان (اللجنة المشكلة عن المتظاهرين لن تصل الى نتيجة على الرغم من لقائها مع الوزير) .ولم يتسلم أكثر من 1700 موظف من أصحاب العقود التشغيلية في الشركة رواتبهم وأجورهم منذ شهر تموز 2017 ولا زالت قضيتهم معلقة في رئاسة الوزراء من دون حسم ابقائهم او الاستغناء عنهم.ونظم المتعاقدون مع الشركة العديد من التظاهرات في الشركة وامام مقر الوزارة للمطالبة بمستحقاتهم، وتلقوا وعوداً بتثبيتهم على الملاك الدائم الا انها لم تنفذ. وفي شأن ذي صلة، التقى العبادي وفداً من وجهاء وشيوخ محافظة بابل والحكومة المحلية واصدر توجيهات عدة تخص المحافظة بابل لتوفير التعيينات لأبنائها واكمال المشاريع المتوقفة. وبحسب بيان للمكتب الاعلامي لرئيس الوزراء فإن الاخير(وجّه في ضوء اللقاء، باكمال تخصيصات جسر بته الستراتيجي وتمويل المبلغ المناسب لهذا العام وضمان التخصيص للعام المقبل مع امكانية انشاء جسر بديل تقوم بانشائه الهندسة العسكرية بصورة سريعة لتلافي الازدحامات الكبيرة التي يسببها هذا الجسر، وحسم موضوع الاعلان عن مشروع مجاري الحلة الكبير الذي تم التصويت عليه في مجلس الوزراء وضمن تخصيصات القرض البريطاني واكمال مشاريع الماء الستراتيجية الخمسة بوصفها من المشاريع الوزارية التي وصلت نسب انجاز بعضها الى 90 بالمئة وهي مشاريع ماء الهاشمية، والمحاويل، وابي غرق، والمسيب، والكفل)، مضيفًا انه وجه ايضًا بـ(اعلان الدرجات الوظيفية الناتجة عن حركة الملاك لدوائر المحافظة كافة بموجب النسب السكانية لكل وحدة ادارية، وتزويد محافظة بابل بالطاقة الكهربائية على اساس النسبة السكانية لابناء المحافظة وكذلك بوصفها المحافظة الاولى صناعيا واعادة النظر بموضوع الجباية والصيانة وان تتولى وزارة الكهرباء معالجة مشاكل تذبذب التجهيز لمناطق المسيب والاسكندرية والسدة والمناطق الاخرى).وتضمنت التوجيهات ايضا(صيانة الانهر والمشاريع الاروائية وفي مقدمتها مشروع المسيب الكبير واجراء تقويم موضوعي لعملية تبطين الجداول ومنها بشكل خاص جدول بابل وجداول علاج الجربوعية وجدول الكفل وجدول دوره)، مشدداً على(ضرورة تنفيذ قرار مجلس الوزراء رقم 67 لسنة 2018 ووضع حلول سريعة لمعالجة مشكلة المدارس غير المنجزة التي بلغت نسبة انجازها 90 بالمئة في المناطق المختلفة).

واشار البيان الى ان التوجيهات تضمنت كذلك (معالجة مشكلة نهر اليهودية بمد انابيب وتكملة بناء ضريح الامام بكر بن الامام علي (عليهما السلام) واكمال مجمع ماء الرشايد في ناحية جبلة والطريق الحولي لمدينة القاسم واكمال طريق الشوملي الحمزة الهاشمية ، واعادة وتمويل انشاء مستشفى الحمزة الغربي ومستشفى السدة والمسيب والنيل، ومعالجة فك الاختناقات في الشبكة الكهربائية من خلال توفير التخصيصات المالية للمحطات الخمسة الخاصة بنقل وتوزيع الطاقة الكهربائية واكمال مجسر الام الواقع في مركز المدينة لفك الاختناقات المرورية لكون المشروع متوقفا منذ ثلاث سنوات، وفتح الباب لشمول الارامل والمطلقات ويتيمة الابوين والعاطلين عن العمل براتب الرعاية الاجتماعية، وتخصيص 10 مليارات دينار لإنشاء معمل لتدوير النفايات). كما وجه العبادي بـ(اعادة جدولة الديون والقروض المترتبة على الفلاحين وفوائدها واعادة تفعيل قروض المبادرة الصناعية والمبادرة الزراعية، وتفعيل تمويل مشروع القروض الصغيرة لتوفير فرص التشغيل في المحافظة واعادة النظر بشروط الإقراض وحسم المصادقة على انشاء مستشفى الحمزة الغربي فورا، وان تتولى وزارة الصناعة والوزارات والجهات الاخرى اعادة تأهيل المصانع والشركات الانتاجية لضمان توفير فرص عمل مستدامة لابناء المحافظة وتكليف قيادة العمليات المشتركة بدراسة اعادة اهالي جرف النصر بعد التدقيق الامني ووضع خطة عاجلة لإكساء الشوارع في مناطق المحافظة بموجب اولويات تتولى وزارة المالية بموجبها توفير التمويل المناسب وانجاز جسر مشاة الطلبة عن طريق حلة نجف وانجاز تأهيل جسر المسيب الحديدي).

حيدر العبادي

إستشهاد معالج المتفجرات في نينوى خلال تفكيك عبوة ناسفة

تصديق أقوال قتلة أسرة الطالبية والقبض على لبناني مطلوب للمخابرات العراقية

بغداد - قصي منذر

صدقت محكمة تحقيق منطقة الشعب التابعة لرئاسة محكمة استئناف بغداد الرصافة الاتحادية اعترافات ثلاثة متهمين بمقتل عائلة في منطقة الطالبية ببغداد . وقال المتحدث الرسمي لمجلس القضاء الاعلى عبد الستار بيرقدار في بيان امس ان (احد المتهمين اعترف بارتكابه الجريمة وقتل ستة من عائلة واحدة بعد الدخول لمنزلهم وسرقة مبالغ مالية) واوضح ان (المتهمين الاخرين كان دورهما يقتصر على اعطاء

عبد الستار بيرقدار

السلاح للجاني واخر قام باخفائه بعد ارتكاب الجريمة). وأكد ان(الحادث جنائي وان الجاني ارتكب الجريمة بدافع السرقة وانه كان قد خطط لارتكاب الجريمة مسبقاً)، مشيراً الى ان (المحكمة صدقت اقوال المتهمين واتخاذ الاجراءات كافة بحقهم وفقاً لاحكام المادة 406 من قانون العقوبات بغية احالتهم الى المحكمة المختصة لينالوا جزاءهم العادل). وأصدرت محكمة جنايات ديالى حكما بالإعدام شنقاً حتى الموت بحق إرهابي أدين بقتل 19 شخصا في هجوم مع مجموعة مسلحة على إحدى القرى في المحافظة.وقال المتحدث الرسمي لمجلس القضاء الأعلى القاضي عبد الستار بيرقدار في بيان امس إن (الهيئة الاولى في محكمة جنايات ديالى قضت حكما بالاعدام بحق احد المدانين بالإرهاب بعد ارتكابه عمليات إجرامية وانتمائه لتنظيم القاعدة سابقا). وأضاف أن (من بين العمليات الإرهابية التي قام بها المدان قتل 19 شخصا وخطف 2 واصابة شخص واحد بعد الهجوم مع مجموعة مسلحة على قرية الاميرية الرواشد في ديالى). من جهة أخرى أستشهد معالج متفجرات بشرطة محافظة نينوى خلال تفكيك عبوة ناسفة في الجانب الايسر لمدينة الموصل بحسب بيان لوزارة الداخلية نعت خلاله (شهيدها البطل الرائد أحمد محمود ذنون الجبوري معالج المتفجرات في شرطة نينوى الذي التحق بركب الشهداء الابرار في وزارة الداخلية اثناء تأديته الواجب المقدس خلال تفكيك عبوة ناسفة في حي القدس في الجانب الايسر لمدينة الموصل والتي كانت معدة لاستهداف الابرياء)، واشار الى ان (الشهيد يعد من الشجعان والمتميزين في أداء عمله وقد عالج العديد من العجلات المفخخة والعبوات الناسفة خلال مسيرته العطرة). وألقت قوة أمنية القبض على ستة مطلوبين خلال عملية تفتيش منطقة السكك ومحطة القطار في الجانب الأيمن من الموصل، بحسب الناطق باسم مركز الإعلام الأمني العميد يحيى رسول الذي اضاف في بيان ان (قوة أخرى عثرت على نفق للارهابيين خلال تفتيش قرية فقة والتلال المجاور لها، وقد تم معالجته).وأشار الى ان (القوات الأمنية في قيادة عمليات صلاح الدين فجرت عبوة ناسفة موضوعة داخل كيس بالقرب من أحد المطاعم على الطريق العام بغداد الموصل دون حادث يذكر). وأطلقت قوات الحشد الشعبي امس الاحد عملية عسكرية لملاحقة خلايا داعش شمال شرق محافظة ديالى.وقال بيان لاعلام الحشد انه (بناء على معلومات استخبارية نفذت قوات الحشد صباح الاحد عملية دهم وتفتيش في قرى جلولاء شمال شرق ديالى لملاحقة خلايا وضبط مضافات داعش) ,موضحا ان (العملية تمت بمشاركة اللواءين 23 -110 في الحشد واستخبارات وعمليات محور ديالى للحشد).واكد ان (العملية مستمرة وفق الخطط المرسومة لحين تأمين المنطقة بالكامل). واعلنت دائرة ضحايا العمليات الحربية والاخطاء العسكرية والعمليات الارهابية في مؤسسة الشهداء عن اكتشاف 150 معاملة لعناصر ارهابية في المناطق المحررة، روجها ذووهم على انهم شهداء عمليات ارهابية واخطاء عسكرية.وقال مدير عام الدائرة طارق المندلاوي في تصريح امس ان (مكتب الامين العام لمجلس الوزراء وجه باعادة النظر في جميع المعلومات الواردة في الملفات التي قدمت بعد عام 2014 لكشف العناصر الارهابية والمسيئة الذين قام ذووهم بترويج المعاملات لهم على انهم شهداء)، واضاف ان(ملاكات الدائرة كشفت عن وجود اكثر من 150معاملة في محافظات الانبار وديالى وصلاح الدين ونينوى واطراف بغداد روجت لارهابيين ارتكبوا مجازر بحق ابناء الشعب والقوات الامنية على انهم شهداء)، مشيراً الى ان (ذويهم ادعوا ان ابناءهم من شهداء العمليات الارهابية والاخطاء العسكرية ساعدهم في ذلك سماسرة يروجون مثل هذه المعاملات مقابل مبالغ مالية).واوضح المندلاوي ان (كشف تلك المعاملات جاء بعد ان اعادت الدائرة النظر بصحة الصدور التي وردت من دوائر متعددة كوزارة الصحة التي تصدر عنها شهادة الوفاة اضافة الى قيد النفوس والقسام الشرعي، فضلاً عن التدقيق الامني المستمر وهو ملف مهم مرتبط بوكالة شؤون الاستخبارات والتحقيقات في وزارة الداخلية)..والقت سلطات مطار النجف الدولي القبض على مسافر أجنبي مطلوب لجهاز المخابرات الوطني العراقي.وقال بيان لهيئة المنافذ الحدودية انه (تم إلقاء القبض على مواطن يحمل الجنسية اللبنانية والصادره بحقه مذكرت قبض حسب كتاب جهاز المخابرات الوطني ومديرية شؤون الإقامة/ قسم الابعاد والأخراج)، مشيراً الى (إتخاذ الإجراءات القانونية بحقه وإحالته إلى مركز شرطة المطار).

أهلّة السيستاني: 22 من الجاري أول أيام الأضحى

كردستان يحدّد عطلة العيد بسبعة أيام

اربيل - فريد حسن

حددت حكومة اقليم كردستان عطلة عيد الاضحى المبارك بسبعة ايام تبدأ يوم الاحد التاسع عشر من الشهر الجاري. وقالت المتحدث الرسمي باسم حكومة الاقليم سفين دزيي في بيان امس (نتقدم باحر التهاني لذوي الشهداء والبيشمركة الابطال وجميع المسلمين في كردستان والعراق والعالم ، مع كل التمنيات بان يكون هذا العيد مبعثا لوحدة الصف والاستقرار والرخاء لشعب كردستان)، مضيفًا (نعلن لمواطنينا الاعزاء بان عطلة العيد تبدأ يوم الاحد 19اب الجاري وستستمر حتى يوم السبت 25 منه حيث سيبدأ الدوام الرسمي يوم الاحد 26 اب الجاري.

ولم تعلن الحكومة الاتحادية موعد عطلة العيد حتى الآن وقد اعتادت على التأخر في اعلان العطلة الى ما قبل اول ايام العيد بأيام قليلة. وبحسب مواقيت الاهلة لسنة 1439 هجرية الموافقة لسنتي 2017 و2018 الصادر عن مكتب المرجع علي السيستاني فإن يوم الاثنين الثالث عشر من آب الجاري سيكون غرة شهر ذي الحجة ليكون يوم الاربعاء الثاني والعشرون من الشهر الجاري الموافق للعاشر من ذي الحجة اول ايام عيد الاضحى المبارك.

المنتجات النفطية تجهز المحطات بـ 400 مليون لتر من الوقود

كركوك تفقد 200 ميغا واط من الكهرباء بسبب حريق

كركوك - مروان العاني

فقدت محافظة كركوك 200 ميغا واط من الطاقة الكهربائية بسبب حريق نشب في المحطة الغازية. وقال بيان لمديرية توزيع الكهرباء امس ان (حريقا حدث في محطة كركوك الغازية في الساعة الرابعة والنصف، عند اعادة كي 3 الى العمل مما أدى الى خروج خطوط 132 خارج العمل مع وحدات المنظومة وفقدان 200 ميغا واط في الشبكة).الى ذلك أعلنت شركة توزيع المنتجات النفطية السبت، عن تجهز محطات الكهرباء في بغداد والمحافظات، بـ 400 مليون لتر من الوقود بمختلف انواعه خلال شهر حزيران الماضي.وقال مدير عام الشركة كاظم مسير ياسين في بيان امس انه تم (تجهيز محطات الطاقة الكهربائية التابعة لوزارة الكهرباء والمنتشرة في محافظة بغداد وباقي المحافظات عن طريق الحوضيات والأنابيب بنحو 400مليون لتر من أنواع الوقود المختلفة خلال شهر حزيران الماضي). وأضاف ان (الشركة جهزت جميع محطات الطاقة الكهربائية بجميع احتياجاتها من وقود الديزل وزيت الغاز وزيت الوقود ضمن خطتها الشهرية، علاوة على تجهيزها المنتظم للمولدات السكنية بالوقود اللازم وذلك سعياً منها لتوفير الكهرباء للمواطنين الكرام). وأوضح، لقد (جهزنا ما يقارب 17 مليون لتر من وقود الديزل وما يقارب 77 مليون لتر من زيت الغاز و 305 ملايين لتر من زيت الوقود وذلك حرصاً منها على استمرار تجهيز المواطنين بالطاقة الكهربائية، فضلاً عن توفيرها احتياجات كافة الدوائر الخدمية). ولفت البيان الى ان (الشركة أعدت خطة شهرية متكاملة لتجهيز المحطات الكهربائية بالوقود اللازم فضلا عن استمرارها بتجهيز المنتجات النفطية للمواطنين كافة وللقطاعين الحكومي والأهلي في كافة المحافظات خلال العام الجاري وحسب حاجة كل جهة).

كاظم مسير ياسين