ملابس البغداديين في العهد العباسي

في سلسلة التراث البغدادي كانت لنا محاضرة عن الملابس البغداديه في العهد العباسي اذ ان للباس والثياب والاداب والازياء ببغداد في هذا العهد شأناً مهماً فقد تعددت الازياء وكان لكل صنف من البغداديين زي أو كسوه أو رداء خاص يميزون فيه فللعلماء زي محدد وللعسكر ولقوادهم لباس معين حيث كانوا يلبسون الأقبيه الملونه والقباء ثوب يلبس فوق الاثواب يماثل (الزبون) والمناطق أي الانطقه في أوساطهم وطبيعي انهم يتقلدون سيوفهم والطبر زينات أي (الطبر) والات الحرب والاسلحه التي تتطلبها واجباتهم وكان السواد وهو شعار العباسيين بدلا من البياض شعار الدوله الاموية رداء للكثيرين وهو جبة سوداء وعمامه سوداء واذا كان الخليفه المأمون قد أمر بلبس الاخضر بدلا من الاسود ولكن لفترة قليله حيث عاد للرداء الاسود وكان الاسود لعلية القوم في بغداد ويقال ان أول من لبس السواد عم الخليفه المنصور وكان يرتديه الخطباء واهل الفكر الصوفي وكان لرجال الدين المسيحي الرهبان زي خاص لهم ومما يروى ان الوزير أبا حامد العباس وزير المقتدر جاء يوما مستترا بزي الرهبان وكان التاجر ومن كان ثرياً يلبس قميصين ورداء فوق السرويلان وكان الطيلسان والخف رداء مشايخ الكتاب والعلماء والطيلسان كساء من الصوف يلبسه الخواص كالعلماء والمشايخ والقضاة وتعددت الازياء في بغداد وكان لكل شريح لباس خاص للوزراء والندماء والغلمان والرقاصين وملاحي السفن في دجله وللجواري والمتسولين والشطار أي الشقاوات والعمال والمتعطلون والمنكوبون وللقضاة رداء الصداره بين الملابس في بغداد وكانت الجباب ذوات الأكمام الواسعه التي كان عرضها ثلاثة أشبار حيث تقوم مقام الجيوب وتخفظ فيها النقود والكتب التي يحتاجها القاضي والصيرفي والخياط أما أصحاب الظرف من أهل بغداد فكانت ملابسهم ظريفه مثلهم فهم يلبسون الغلائل أي ما يلبس تحت الثول والقمص من أجود أنواع الكتان والمبطنات والخامات والدرايع أي الجبه المشقوقه من الامام والطيالسه لكن الطرفاء لا يميلون الى لبس الثياب الشنعة الالوان المصبوغه بالطيب والزعفران ومن تقاليد ورسوم ذلك الزمان ان لايدخل البغدادي الى دار الخلافه وهو يرتدي النعل أو الخف الاحمر لأن هذا لباس الخلفاء فقط وكان من تقاليد بغداد يومها أن يكون دخول الناس على الخلفاء والامراء والعظماء أن يدخلوا معممين لأن ذلك من تقاليد التعظيم والاجلال وأبعد من التبذل والاسترسال اذ شبه تحريم من نزع العمامه عند اللقاء بهؤلاء ومن يخرج عن هذا التقليد يلاقي من الامر أرذله ومن الاهانة أقبحها أحيانا ويروى ان الخليفه المأمون كان أكثر خلفاء بغداد تساهلا في السماح لمن يغشى مجلسه بنزع العمامة وكانت الدنيات وهي نوع من القلنسوه محددة الاطراف طولها نحو شبرين تتخذ من ورق وفضه على قصب وتغشى بالسواد تبرز في أيام مواكب الخلفاء ببغداد اذ يحضر صنوف البغداديين باختلاف مراتبهم وكان القضاة يلبسونها والخطباء والاكابر الاكابر ولقد كانت صناعة النسيج والحياكه الاولويه بين ما تشتهر به بغداد حيث كان البغداديون ينسجون الثياب من القطن والحرير والصوف والكتان ويتفننون في صناعتها كثياب القطن الغلاظ والرقيق منه او من الكتان واشتهر في بغداد ثوب اسمه البغدادي وحتى يقال ان الفرنسيين نقلوه لبلادهم في العصور الوسطى وهو ثوب فاخر للغايه يرتديه علية القوم من ملوك وأمراء وأعيان البغداديين واشتهرت بغداد بالقز ومنه لقب قزاز حيث كانت محله كبيره بهذا الاسم لاقامة دار واسعه فيها لصناعة ثياب القز واشتهرت محلة العتابيه ببغداد بثيابها المنسوبه اليها التي تتكون من حرير وقطن واشتهر في بغداد الثوب (الملحم) من الحرير الابيض وكان يصدر للخارج وثوب(السقلاطون) من الحرير المخلوط بغزال الذهب وكانت هنالك قريه خارج بغداد تسمى سبن نسبت اليها الثياب السبنيه وهي نوع من ثياب الكتان وكذلك قرية الحظيره كانت تصنع فيها ثياب الكرباس الذي يصدر للخارج وقرية باقداري التي أجادت في ثياب القطن وذكر الرحاله الايطالي ماركو بولو في كتاباته في القرن الثالث عشر للميلاد ما كان يصنع في بغداد من نسيج الحرير الموشى بالذهب وكانت محلة التستريين في بغداد نسبة الى مدينة تستر في كرخ بغداد تصنع فيها الثياب التستريه وكانت الثياب في بغداد منسوجه أو مطرزه.

طارق حرب

بغداد

جسور مشيدة بالقشطة

أعلن خبير عراقي في مجال الأجهزة الإلكترونية عن أن اجهزة العد والفرز الالكترونية المستخدمة في نتائج الانتخابات البرلمانية ظهرت أنها مجرد جمع آلات غير مجدية مع أن المبالغ المدفوعة بملايين الدولارات لتلك الأجهزة ظهرت أنها خدعة وكاميرا خفية ؟؟وكان التصور أنها سوف تسهم في منع التزوير وان العد الالكتروني سيمضي من دون أي مشكلات واستبشر العراقيون خيرا من أن زمن التزوير سوف ينتهي ولكن بعد أن وقع الفاس بالرأس كما يقول المثل وكشف المستور وسكت الكلام المباح بعد مسلسل الانتخابات بين تزوير ويدوي وفساد وبان المعدن الرديء للبعض من الذين قبضوا المليارات من هذه الصفقات ومن جميع جوانبها في استيراد أجهزة مضحكة اصلا من شركة آسيوية واذا هي مجموعة من العمال أمامهم عدد من (الدرنفيسات) ومكاتب بائسة ولا خط انتاج ولا ابتاع كما يقول الفنان عادل إمام .. ..ويبدو أن هذه ليست الصفقة الفاسدة الأولى وليست الأخيرة وسبق أن تم استيراد أجهزة على أنها لكشف المتفجرات ظهرت لكشف العطور والشامبوات وشركات على أساس انشاء جسور وطرق تبين بعد هروبها بالدخل. .إنها شركات لصناعة القشطة والجبن والحليب والمثلجات؟ ؟أيضا كانت هناك صفقات نفذها فاسدون من خلال وسطاء وكم من صفقات لغسيل أموال من خلال شركات وبنوك وهمية نهبت المليارات من أموال العراقيين ...والطامة الكبرى أن أحدا من هؤلاء السارق الفاسدين لم يطاله القضاء بل هم طلقاء يسرحون ويمرحون ويسافرون. أليس من المفترض أن يحاسب هؤلاء المفسدون قولا وليست تصريحات وليكن موضوع استيراد أجهزة العد والفرز الشروع في محاسبة المقصرين لأن هذه العملية ادخلت المشهد السياسي العراقي إلى نفق مظلم جديد فمن يتحمل ما ستكون انعكاسات وخطورة الوضع الحالي ..لابد أن يجد العراقيون هؤلاء الفاسدين كائنا من كان وراء القضبان لأن الجميع متساوون أمام القانون بدلا من أن تذهب الأمور الى ما لاتحمد عقباه ...وبعدها حتما تبدأ مسلسل محاسبة المقصرين ..أو ...دك.. عيني ..دك

صباح الخالدي

بغداد

ترقيع: أمانة بغداد ترقع شارعاً في البتاويين وتترك جزءاً منه بلا تبليط

الحكومة تضع خطة عامة لإستيراد السيارات

بغداد - الزمان

قررت لجنة الشؤون الاقتصادية الوزارية وضع سياسة عامة لاستيراد السيارات الى العراق. وذكر بيان لوزارة التخطيط امس ان (اللجنة برئاسة وزير التخطيط سلمان الجميلي قررت خلال جلستها التي عقدتها الثلاثاء، القيام بإعداد دراسة تفصيلية تتناول ملف استيراد السيارات والمركبات في العراق بغية تنظيم العملية وفقا للمتطلبات الحياتية). وأوضح البيان ان (اللجنة ناقشت بنحو مستفيض القوانين والتعليمات والاجراءات وواقع البنى التحتية المتعلقة باستيراد السيارات، واوصت الجهات المختصة باعداد دراسة تفصيلية تتضمن وضع سياسة استيرادية عالية المستوى للسيارات تتلائم مع البيئة العراقية والبنى التحتية والجوانب الاخرى ذات الصلة). وشددت اللجنة الاقتصادية الوزارية (على ضرورة التقيّد التام بتلك السياسة والعمل على تشجيع النقل العام والسيارات الانتاجية بهدف تخفيف الضغط على الشوارع). ولفت البيان الى ان (لجنة الشؤون الاقتصادية قررت تشكيل لجنة برئاسة وكيل وزارة التخطيط وعضوية وزارات التجارة والصحة والبيئة والاسكان والاعمار والجامعة التكنولوجية وممثل عن اقليم كردستان). ولفت الى، ان (هذه اللجنة ستتولى وضع سياسة استيرادية للسيارات على ان تقدم الدراسة خلال شهر من تاريخ تشكيلها). كما قررت اللجنة، إحالة عدد من ملفات العقود الخاصة ببعض شركات وزارة الصناعة والمعادن المبرمة في فترات سابقة الى هيئة النزاهة للتحقيق في شبهات الفساد الواردة فيها.

إحالة عقود

وذكر البيان ان (اللجنة شددت خلال جلستها، على وجوب احتساب قيمة الاعمال المنجزة وغير المنجزة للعقود المذكورة من خلال الاستعانة بخبراء من نقابة المهندسين العراقيين للمساعدة في عمليات الاحتساب وتثبيت واقع الحال للمشاريع ، وبالتالي المضي في انجازها). وتابع البيان (كما قررت اللجنة الموافقة على استثناء المصرف الصناعي من تطبيق الوثائق القياسية لمشروع النظام المصرفي الشامل ومنظومة الدفع الالكتروني، بهدف تمكين المصرف من اداء مهامه والتوسع في تقديم افضل الخدمات المصرفية التي تسهم في دعم الصناعة الوطنية).

ثلاث قوى كردية تشكو عدم شفافية العد والفرز اليدوي بكركوك

إئتلاف النصر: لقاء قادة الكتل الفائزة في طريقه للإنعقاد

بغداد - الزمان

كشف ائتلاف النصر عن قرب الاعلان عن موعد انعقاد اللقاء الوطني لقادة الكتل الفائزة بعد ان نجحت اللجنة التحضيرية في عقد عدد من الاجتماعات الناجحة، مشيراً الى حضور ممثلي 11 كيانا انتخابيا الاجتماعات التي شهدت تشكيل لجنة تحضيرية.

ونقل بيان تلقته(الزمان) عن المتحدث باسم ائتلاف النصر حسين العادلي قوله امس ان (اللجنة التحضيرية الخاصة باللقاء الوطني للكتل الفائزة بالانتخابات عقدت اجتماعات عدة ناجحة)، موضحاً ان (ممثلي 11 كيانا انتخابيا حضروا الاجتماعات وشكلوا لجنة تحضيرية ودرسوا المكان والزمان وورقة المبادئ الخاصة باللقاء، واتفقوا على عقد لقاء لزعماء الكتل الفائزة بعد الانتهاء من ورقة المبادئ باسرع وقت). واشار العادلي الى ان (الكتل السياسية وفي ضوء الدعوة التي وجهها العبادي ماضية بالتعامل الايجابي مع مشروع اللقاء الوطني المؤمل منه الاتفاق على خارطة طريق بشأن برنامج ادارة الدولة للمرحلة المقبلة والانطلاق بسرعة لاختيار التشكيلات المستقبلية ومنها الحكومة بعد المصادقة على نتائج الانتخابات)، مؤكداً انه(سيتم قريبا الاعلان عن موعد انعقاد اللقاء الوطني لقادة الكتل على ضوء ما توصلت اليه اللجنة التحضيرية).

شكاوى وطعون

من جهة اخرى، بدأت مفوضية الانتخابات الأثنين عملية إعادة العد والفرز اليدوي الجزئي لصناديق الاقتراع للمراكز والمحطات الانتخابية التي وردت بشأنها شكاوى وطعون في محافظات البصرة وميسان وذي قار والمثنى والديوانية وواسط بعد إتمام عملية نقلها الى بغداد. وأوضح الناطق الرسمي باسم المفوضية القاضي ليث جبر في بيان ان(عملية العد والفرز في معرض بغداد الدولي ستجري وبإمكان ممثلي الامم المتحدة وممثلي سفارات دول العالم وممثلي الاحزاب السياسية ووسائل الاعلام كافة حضور العملية). وكشف مصدر مطلع في محافظة ذي قار عن نقل 113 محطة اقتراع مطعون بنتائجها الى بغداد لإعادة العد والفرز يدويا .وقال المصدر في تصريح امس ان (المحطات التي ارسلت كانت جميعها محط شكاوى وطعون مقدمة من الكتل السياسية وهي لمراكز انتخابية متفرقة في المحافظة).ولم يكشف المصدر عن تفاصيل اكثر بخصوص المحطات المرسلة او النتائج التي كانت قد سجلت منه.وتوعد الاتحاد الوطني الكردستاني بانه سيقوم برفع دعاوى قضائية ضد من اتهمه بالتزوير في الانتخابات. وقال القيادي في الاتحاد والنائب السابق ريبوار طه خلال مؤتمر صحفي في كركوك امس ان(نتائج العد اليدوي لن تغير شيئًا في واقع استحقاق المكونات)، مشيرا الى أن (اللجنة المنتدبة عملت بمهنية واحترافية واستقلالية لاثبات الحقائق كما هي دون ضغوط).واضاف ان (الصناديق التي تم الكشف عن تعرضها لحالات تلاعب وتزوير كانت فقط في الاقضية والنواحي)، مؤكدا ان حزبه(عازم على رفع دعاوى قضائية ضد الجهات التي اتهمته بالتزوير). في المقابل، دعا النائب عن كتلة تغيير هوشيار عبد الله الى إعادة العد والفرز يدوياً بشكل كلي بعد ظهور فارق كبير في نتائج العد والفرز اليدوي في كركوك عن نظيره الالكتروني.وقال في بيان امس ان (الفارق الكبير في نتائج العد والفرز اليدوي عن نتائج العد والفرز الالكتروني لأصوات الناخبين في كركوك أثبتت بوضوح أنه لامناص من إعادة العد والفرز يدوياً بالكامل، لأن هذا الفارق يعني أن التلاعب والتزوير بلغ أرقاماً مخيفة وأظهر النتائج بالمقلوب في بعض المحافظات).وأضاف (إذا تمت تمشية الأمور كما هي وتمت المصادقة على هذه النتائج يجب أن نقرأ الفاتحة على الديمقراطية في العراق الذي سيصبح عبارة عن اقطاعيات تديرها مجاميع ميليشياوية تتحكم بمصير البلد ومقدراته بفوهة السلاح وبالمال السياسي)، بحسب تعبيره. وتابع أنه (وفق القانون العراقي ان أي حزب يثبت تورطه في التزوير يجب أن يستبعد من العمل السياسي، واليوم هناك تزوير بمئات الآلاف من أصوات الناخبين، والجهات التي قامت بهذا التزوير من السهل معرفتها من خلال الأصوات التي سرقتها لصالحها) .

مقاطعة الانتخابات

ورأى ان (أمام السلطة القضائية فرصة كبيرة لتؤدي دوراً تاريخياً في تصحيح العملية الانتخابية والشروع بالعد والفرز اليدوي بشكل كامل احتراماً لإرادة الناخب العراقي الذي ربما سيقاطع الانتخابات القادمة فيما لو فقد الثقة بالعملية الانتخابية بالكامل بعد ذهاب صوته الى كيان لم يصوت له).بدورها، أبدت الجبهة التركمانية العراقية امس استغرابها الشديد من التوقف الذي وصفته بـ(المفاجئ) لعملية العد والفرز اليدوي في كركوك. وأعربت عن خشيتها من وجود تأثيرات لدول إقليمية (تتعاطف مع)الاتحاد الوطني الكردستاني، كما دعت مجلس المفوضين إلى كشف نسب التزوير في كركوك فوراً.وشكت ثلاث كتل كردية من (غياب الشفافية) بإجراءات مفوضية الانتخابات بإدارة مجلس المفوضين من القضاة المنتدبين في عملية العد والفرز اليدوي الجزئي لنتائج الانتخابات النيابية في كركوك.وقال الرؤساء السابقين للكتل النيابية بمجلس النواب السابق أمين بكر محمد(التغيير)، وأحمد حمه رشيد(الجماعة الاسلامية)، ومثنى أمين (الاتحاد الاسلامي الكردستاني)، في بيان مشترك امس (نسجل هنا ملاحظاتنا على الآلية التي اتبعتها المفوضية في كركوك في عملية العد اليدوي لكون المفوضية لم تقم باجراء العد والفرز اليدوي لكل المحطات في كركوك، خاصة مع وجود طعون مقدمة ضد كل المحطات الانتخابية في المحافظة، وكذلك لكون الآلية التي اتبعتها المفوضية غير شفافة ولا تنسجم مع نص المادة الاولى من القانون التي تنص على وجوب حضور وكلاء الكيانات السياسية لعمليات اعادة العد والفرز، حيث تم ايقافهم بعيداً عن مكان اجراء العملية ودون ان تعلن المفوضية تقريراً يومياً عن عملية العد والفرز ونسبة التطابق والحشو وغير ذلك من التفاصيل التي يجب ان تطلع عليها الاطراف السياسية والشعب باكمله تحقيقاً لمبدأ الشفافية وحفاظاً على نزاهة العملية وتطبيقاً للمادة الاولى من قانون التعديل الثالث لقانون الانتخابات). ودعا البيان الى (عدنتائج انتخابات اقليم كردستان المعلنة من قبل مجلس المفوضين السابق كانها لم تكن، وهناك مبررات قانونية لذلك منها الغاؤها من خلال قانون التعديل وكذلك اعتماد اعلان تلك النتائج على استخدام طرق تواصل الكتروني كوسط ناقل للمعلومات من قبل المفوضية السابقة والتي لا تجيزها القوانين النافذة وقيام المفوضية المنتدبة باجراء العد والفرز الكلي الشامل لمحافظات الاقليم وكركوك مع العمل بنظام تقاطع البصمات، وعدم احتساب الناخبين المصوتين ببطاقات الناخب الالكترونية لسنة 2014 غير المحدثة، أو بطاقات الناخب PVC قصيرة الأمد الا بشرط تقاطع البصمة). وشدد البيان على (ضرورة تسليم الكيانات السياسية نسخة صحيحة ومتكاملة من الهارد دسك الخاص بالنتائج في محافظات الاقليم وكركوك والذي يتضمن صورا ضوئية لأوراق الاقتراع لجميع المحطات والمراكز الانتخابية، ليتسنى لنا المقارنة مع العد والفرز اليدوي وتقديم الطعون اصولياً حسب القوانين والتعليمات)، مطالباً بـ(مباشرة التحقيق بعمليات التزوير والمتورطين فيها سواء داخل المفوضية او المتعاونين معهم خارج المفوضية من الجناة، ولن نقبل بتكليف نفس الموظفين الذين لم يتم ابراء ذمتهم بالقيام بعمليات العد اليدوي في محافظات الاقليم).

حسين العادلي

الصدر يلتقي السفير الروسي: الحكومة المقبلة يجب أن تضطلع بمهام كبيرة

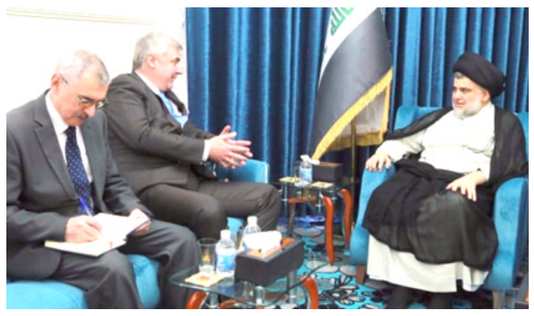

النجف - سعدون الجابري

بحث رئيس التيار الصدري مقتدى الصدر بمكتبه في النجف مع السفير الروسي لدى العراق ماكسيم ماكسيموف، امس الثلاثاء، العلاقات بين البلدين والشعبين في مختلف المجالات وسبل الارتقاء بها بما يخدم المصالح المشتركة، كما تمت مناقشة الوضع الداخلي والإقليمي. وذكر بيان امس ان (الجانبين ناقشا خلال اللقاء العملية السياسية وموضوع الانتخابات). واوضح الصدر (رؤيته في شكل الحكومة المقبلة والتي يجب أن تكون حكومة وطنية أبوية تضطلع بالمهام الكبيرة التي تتطلبها المرحلة الحالية). ودعا (روسيا الى أن يكون لها دور فعال في الجانب الإنساني والخدمي وخصوصاً ملف النازحين في المناطق المحررة، باعتبارها من الدول المتقدمة في هذا المجال).

تعاون عدلي

الى ذلك دعا وزير العدل حيدر الزاملي الى تفعيل الاتفاقيات الثنائية مع الحكومة الروسية، وعقد اتفاقيات جديدة لتبادل المحكومين وفق مبدئ التعامل بالمثل واتفاقيات اخرى لتنظيم شؤون رعايا البلدين. ونقل بيان تلقته (الزمان) امس عن الزاملي قوله خلال استقباله في مكتبه الرسمي ماكسيموف والوفد المرافق له القول (ان الحكومة العراقية تسعى لتعزيز العلاقات الثنائية مع دولة روسيا على جميع الصعد وفي مقدمتها الجوانب السياسية والامنية والاقتصادية). وبحث الزاملي مع السفير الروسي (تفعيل الاتفاقيات الموقعة بين البلدين سابقاً، وتوقيع مذكرة تفاهم لتسليم المطلوبين للقضاء، وتوقيع اتفاقية اخرى لتبادل رعاية الجاليتين العراقية والروسية في كلا البلدين، وبما يساهم في تطوير العلاقات وايجاد الضمانات القانونية والانسانية في البلدين الصديقين). من جانبه، ابدى ماكسيموف (رغبة بلاده في توطيد العلاقات السياسية والدبلوماسية مع العراق حكومة وشعباً، وايجاد اتفاقيات ثنائية تساهم في ايجاد ارضية قانونية لرعايا البلدين، مشيرا الى ان (الحكومة الروسية مساندة للعراق في حربه ضد الارهاب، والذي تحقق من خلاله تبادل الخبرات والدعم للقوات الامنية العراقية لدحر عصابات داعش وتعزيز الامن في المنطقة والعالم على حدا سواء).

الدخيلي يؤكد مباشرة شركة نفط ذي قار بحفر آبار المياه لعدد من المناطق

الإعمار يشارف على إنجاز مبنى مختبر مستودع الناصرية

الناصرية - باسم الركابي

اعلنت وزارة الأعمار والإسكان والبلديات والإشغال العامه عن تحقيق نسب انجاز متقدمة بتنفيذ اعمالها في انشاء مبنى مختبر مستودع الناصرية الواقع في محافظة ذي قار لصالح شركة خطوط الأنابيب النفطية التابعة لوزارة النفط. وذكر بيان للمركز الاعلامي للوزارة تلقته (الزمان)امس ان (الملاكات الهندسية والفنية في شركة الفاو الهندسية العامه أحد تشكيلات الوزارة شارفت على انجاز تنفيذ اعمال مشروع بناية مختبر مستودع الناصرية،حيث بلغت نسبة الانجاز الحالية 90 بالمئة وان المشروع في مراحله النهائية).

فحوصات مختبرية

وبين ان (المشروع يتكون من بناية مختبر لإجراء الفحوصات المختبرية للمشتقات النفطية وتضم غرف إدارية وقاعة مختبرات تخصصية للفحوصات وكاونترات مقاومة للحوامض والغازات المنبعثة من ساحات التحميل والتفريغ مع مجاميع صحية عدد (2) وخزانات) وكانت شركة الفاو الهندسية العامه قد أنجزت مشروع إنشاء خزانات كونكريتية لمستودع الناصرية النفطي ومشروع بناية مختبر مستودع النجف الاشرف النفطي فيما تواصل تنفيذ عدداً من المشاريع التي تساهم في تطويرالواقع الخدمي والعمراني في عموم المحافظات. من جهته اكد النائب الاول لمحافظ ذي قار عادل الدخيلي مباشرة شركة نفط ذي قار بحفر ابار المياه في عدد من مناطق المحافظة للمساهمة في معالجة ازمة الشحة المائية التي تعاني منها المحافظة منذ فترة ليست بالقصيرة . وقال بيان تلقته (الزمان) امس ان الدخيلي ناقش في اجتماع ضم قسم حفر الابار بشركة نفط ذي قار ومديرية الموارد المائية لتحديد المناطق التي سيتم حفر ابار المياه فيها، لافتاً الى المباشرة بالتنفيذ مطلع الاسبوع المقبل في منطقة النعومية وآل حاتم والمناعية ودراسة الاولوية لباقي المناطق التي تعاني من شح المياه، مبيناً ان اتفاق جرى على ان يكون حفر الابار في اعماق كبيرة تتراوح بين 100- 400 متر لاستفادة منها لأغراض الشرب والري . واشاد الدخيلي بالتعاون الكبير الذي تبدية وزارة النفط وتقديمها الدعم اللوجستي لتوفير الاليات والملاكات المختصة، مثمناً شعورها العالي بالمسؤولية بغية الحفاظ على الثروة الزراعية والحيوانية. واعلنت الوزارة عن تنفيذ حملة خدمية لاعادة تأهيل احياء شوارع الزهراء والبتول في مركز قضاء علي الغربي بمحافظة ميسان. وذكر المركز الاعلامي للوزارة في بيان امس تلقته (الزمان) امس ان بلدية علي الغربي التابعة لمديرية البلديات العامة احدى تشكيلات الوزارة تقوم بتنفيذ حملة خدمية لتبليط شوارع أحياء الزهراء والبتول في مركز القضاء بالمحافظة ضمن خطتها خلال النصف الأول من عام 2018) .

اعمال تبليط

واوضح ان (أعمال التبليط شملت شوارع الأحياء بواقع (17202) م2 من الأكساء وبطول إجمالي (2761) متر وبعرض يتراوح من(5 –11) متر مربع، مشيراً الى ان تبليط الشوارع ياتي استكمالاً للحملة التي انطلقت في الفترة السابقة ولازالت الحملة مستمرة لحين انجاز اعمالها. يذكر ان بلدية علي الغربي متواصله بتقديم أفضل الخدمات للمواطنين وذلك من اجل النهوض بالواقع الخدمي والعمراني للمدينة). وباشرت الوزارة بتنفيذ اعمالها باعادة تأهيل وتبليط شارع الجامع الواقع في قضاء القرنة بمحافظة البصرة واوضح المركز الاعلامي للوزارة ان الملاكات الهندسية والفنية في مديرية بلدية القرنة التابعة لمديرية البلديات العامة أحدى تشكيلات الوزارة باشرت بتنفيذ أعمال تبليط شارع الجامع في منطقه الشرش في مركز القضاء التابع للمحافظة ضمن الخطة المعدة للعام الحالي وذلك لتحسين واقع الخدمات للمحافظة . وبين المركز الاعلامي أن الأعمال الخدمية شملت قشط طبقة الأسفلت القديم وفرش الحصى الخابط ومعالجة التحفر والتخسفات ثم الأكساء وبطول إجمالي 600 متر وبعرض ستة امتار، مشيراً إلى أن هذا الشارع يعد من الشوارع المهمة والحيوية كونه يخدم منطقه سكنيه كامله في الشرش ويربط بين الشارع العام (بصرة – بغداد) بشارع 30، يذكر أن جميع المواد والأسفلت تم تجهيزها من معمل أسفلت القرنة لتقليل وضغط النفقات وزيادة رقعة المشاريع التي تنفذها البلدية في جميع الشوارع الرئيسية والأحياء السكنية.

عمال وزارة الإعمار يبلطون شارعاً في ذي قار

مؤسسة الزمان العراقية الدولية للصحافة والنشر
أسسها سعد البزاز في 10-4-1997
تصدر عنها :
○ الزمان (يومية سياسية) ○ الزمان الرياضي (يومية رياضية)
○ الزمان الجديد (شهرية عامة) ○ الف ياء (مجلد ثقافي)
«الزمان» تصدر بطبعات دولية وتوزع في انحاء العالم
الطبعة العربية
توزع في الجمهورية العربية السورية والمملكة الاردنية الهاشمية صباح كل يوم
شركة التوزيع في سوريا: مؤسسة الوحدة للتوزيع – دمشق – البرامكة 7797 212-00963
شركة التوزيع في الاردن: عمان – ارامكس 5358855- 00962
طبعة الخليج
تطبع بمطابع الأيام للصحافة والنشر – البحرين
طبعة العراق
بغداد - البتاويين - قرب مطبعة الاديب - مجاور عمارة النصر
الطباعة: شركة الانس للطباعة والنشر- البريد الالكتروني anaas_designer@yahoo.com
التوزيع - شركة الازدهار للنشر والتوزيع والإعلان ارقام الموبايل: 07901342837 07700062476 إميل الشركة: E-mail:cell@yahoo.com

الطبعة الدولية
تطبع في لندن وتوزع في اوربا وشمال افريقيا
وكيل التوزيع
UNIVERSAL PRESS & Marketing Int. Ltd
The Vale Business Centre
203 - 05 The Vale, London, W3 7QS
Tel: +44 208 749 9828 Fax: +44 208 749 3904
e-mail: universalpressdd@aol7com
الطباعة في لندن
Fox News - London
مكاتب ومراسلون
باريس، برلين، بروكسل، نيويورك، روما، انقرة، دمشق، القاهرة، تونس، الدار البيضاء، الجزائر، رام الله، نواكشوط، الخرطوم، طرابلس، بيروت، دبي، عمان

Published In Baghdad -London - Manama
Founder: Saad Al Bazzaz 10-4-1997
Printed in Baghdad and London
Cerculated in Iraq the Middle East North Africa, Europe
عنوان مكاتب بريطانيا
28 Dalling Road,Hammersmith, London. W6 OJB U.K
Tel: +44(0)208 563 1000 - Fax: +44(0)208 237 4960
E-Mail: Postmaster@azzaman.com
الاشتراكات :
في بريطانيا : £300 لمدة عام £170 ـ لمدة ستة اشهر
في الوطن العربي وبقية انحاء العالم: $260 لمدة ستة اشهر – $500 لمدة سنة
في العراق : 250.000 دينار عراقي لمدة سنة
160.000 دينار عراقي لمدة ستة أشهر

رئيس التحرير
سعد البزاز
Editor- in- chief: Saad Al Bazzaz
رئيس تحرير الطبعة الدولية
فاتح عبدالسلام
رئيس تحرير طبعة العراق
احمد عبدالمجيد
الزمان AZZAMAN.COM عربية يومية دولية مستقلة