Log on for all news and reviews:www.azzaman.com
20-28 Dalling Road,Hammersmith, London,W6 0JB,UK
write to:writers@azzaman.com

الزمان
AZZAMAN.COM
يومية عربية دولية مستقلة

الزمان – السنة الحادية والعشرون العدد 6016 الخميس 3 من شعبان 1439 هـ 19 من نيسان (ابريل) 2018 م
Azzaman Arabic Daily Newspaper Vol/21 . UK Issue 6016 Thursday 19/4/2018

زمان جديد

## غزو العراق أحد أعظم جرائم الحرب ضد الإنسانية

قبل 15 سنة، في 20 آذار 2003، قام تحالف عسكري متعدد الجنسيات بقيادة الولايات المتحدة وبريطانيا بغزو العراق، وكان السبب الرئيسي الذي استند إليه هذا التحالف في تدخله العسكري هو تدمير أسلحة الدمار الشامل التي زعموا أن العراق يقوم بتطويرها، وقد أعلنوا إلى جانب ذلك، من جملة الأسباب الرئيسية الأخرى وراء غزو العراق، الإطاحة بنظام صدام حسين الدكتاتوري وإرساء دعائم نظام ديمقراطي، وترسيخ قيم حقوق الإنسان، ومن هذا المنطلق المعلن، أطلقوا على تدخلهم العسكري اسم (عملية تحرير العراق).

قبل انطلاق العملية، عرض توني بلير رئيس وزراء المملكة المتحدة الأسبق، على الرئيس الأمريكي جورج دبليو بوش آنذاك، وثيقة تستند إلى تقارير استخباراتية مضللة أعدها جهاز MI6، كي تستخدم كحجة للحرب على العراق، وكان الهدف من هذه الوثيقة إقناع الأمم المتحدة وبلدان التحالف، بوجود أسلحة الدمار الشامل المزعومة في العراق.

في تلك الأثناء، أدلى بوش في خطابه المُتلفز الموجه إلى الشعب الأمريكي قبل يومين من العملية، بالتصريح التالي استنادًا إلى نفس التقرير الذي يتضمن معلومات غير مؤسسة، قال فيه:

(الخطر واضح: إن استخدام الأسلحة الكيماوية والبيولوجية أو النووية في يوم ما، التي قد يحصل عليها الإرهابيون بمساعدة العراق، قد يحقق لهم أهدافهم المعلنة ويؤدي إلى قتل الآلاف أو مئات الآلاف من الأبرياء في بلادنا أو أي بلد آخر... سنفعل كل ما في وسعنا لإلحاق الهزيمة بهم وإجهاض خططهم... قبل أن يأتي يوم الرعب، وقبل أن يفوت الأوان، وسنتصرفُ على الوجه المناسب لإزاحة هذا الخطر).

ورغم الدليل المزعوم الذي قدمه جهاز MI6 لتبرير الحرب، لم يوافق مجلس الأمن على تلك العملية العسكرية، وكان رفْضُ التدخل يقوم إلى حد كبير على أساس أن الأدلة المقدمة غير كافية وغير مقنعة، ومع ذلك جرى الغزو في غياب قرار من مجلس الأمن الدولي، في انتهاك صارخ للقانون الدولي.

وخلال الغزو وطيلة السنوات التسع التي تلت الاحتلال، لم يتم العثور على أي أثر لأسلحة الدمار الشامل في العراق، بل على عكس تلك المزاعم، تبين خلو العراق من تلك الأسلحة، بشكل واضح من خلال تقرير شيلكو (Chilcot) الخاص بالعراق المكون من 12 مجلدا تم تجميعها على مدار سبع سنوات ونشرها في 6 تموز 2016.

كان صدام حسين بلا شك أحد أشد الديكتاتوريين قسوة في التاريخ الحديث واستبد بشعبه على مدى عقود من الزمن بلا شفقة ولا رحمة، غير أنه بعد غزو العراق، غرق الشعب العراقي في وضع كارثي أكبر بكثير من الوضع الذي عاشوه تحت حكم صدام حسين، وذاقوا أصناف القمع الوحشي والتعذيب والظلم، وأصبح العراق –البلد الذي يمتلك رابع أكبر احتياطي نفطي في العالم– واحدًا من أكثر المجتمعات فقرًا وبؤسًا على وجه الأرض وعانى البلد برمته، من عدم الاستقرار وانعدام الثقة والخوف والإرهاب. وبلغ سوء التصرف وفساد الذمة، مثل تفشي الرشوة والاختلاس وسرقة الدولة، مستويات مهولة. وانتقلت ثروات الشعب العراقي التي تبلغ مليارات الدولارات إلى جيوب وخزائن قوات الاحتلال وبعض المتعاونين المحليين، بينما اختفت الكثير منها بكل بساطة وتلاشت دون أن تترك أي أثر، منها عدة مليارات من الدولارات نقدًا لم يتم العثور عليها أبدًا. في مقاله بعنوان (بعد خمسة عشر عاما، أمريكا دمرت بلدي) في صحيفة نيويورك تايمز، قال فيها الكاتب العراقي سنان أتون: (لم أكن أعتقد أبدا أن العراق يمكنه أن يمر بحالة أسوأ مما كان عليه في عهد صدام، لكن هذا ما أنجزته حرب أمريكا وتركته للعراقيين). لا يمكن لأحد حتى يومنا هذا تقديم تقدير دقيق لعدد الوفيات التي تكبدها العراق بسبب الغزو والاحتلال، حتى وإن حددت التقديرات الأكثر جدية، هذه الحصيلة بما يزيد عن مليون ضحية. إن عصر التدمير والكوارث الذي بدأ مع غزو العراق، انتشر لاحقا ليعم المنطقة بأكملها، في حين انتشر تنظيم القاعدة، الذي قدِم كأحد الأسباب وراء غزو العراق، واستولى بشكل كامل على المنطقة، أما ماكينة المجازر المتمثلة في تنظيم داعش، الذي نشأ في نفس الظروف أثناء الغزو، فقد وسع من رقعة الإرهاب المتطرف وجعله يبلغ مستوى عالميا، وفي ظل ذلك الوضع المأساوي اختلقت الأطراف المتورطة في الأزمة صراعات وأعمال عدائية، وأججت لهيب الحروب الأهلية عن طريق التحريض الطائفي بين الشيعة والسنة.

**هارون يحيى**
كاتب تركي

# حسين فهمي يروي ذكرياته مع سعاد حسني

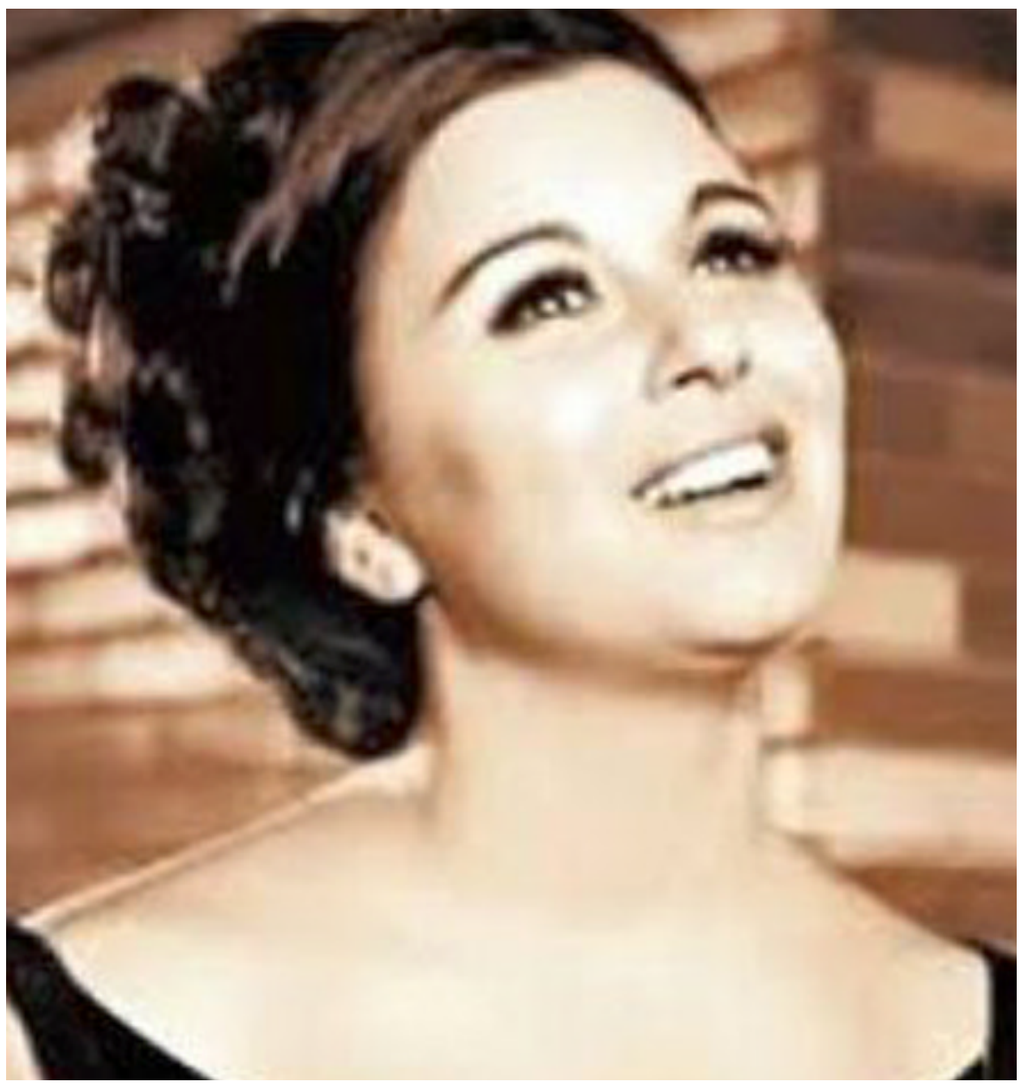

**القاهرة - الزمان**

أقيمت ندوة فنية للنجم المصري حسين فهمي، امس الاول بنادي الجزيرة بوسط القاهرة، ضمن فعاليات صالون إحسان عبد القدوس الثقافي وحرص الفنان حسن يوسف الذي تصادف وجوده بالنادي بصحبة زوجته النجمة المعتزلة شمس البارودي، على حضور الندوة، وقال بمجرد دخوله: (فين الواد حسين)، وهاتفه للاطمئنان عليه بسبب تأخر الأخير عن موعد الندوة. ثم حضر فهمي، وأرجع تأخره لشدة الزحام في هذا الوقت، كما حرص على تحية الفنان حسن يوسف وقام بمعانقته، مما كشف عن قوة العلاقة بينهما. وبدأ حسين فهمي ندوته بتوجيه التحية للحضور، ثم تحدث عن أصوله المصرية موضحا أن أصوله الشركسية قديمة جدا، كما تحدث عن جدته الكبيرة أمينة هانم المنسترلي ، وسرد تاريخ أسرته ، وتاثير الحرب عليها ، وتناول الحديث عن حياته الفنية، وعمله مع الراحلة سعاد حسني.

وأدارت الندوة الصحفية الدكتورة رشا سمير، المسؤولة عن إدارة الصالون ، بحضور الكاتب محمد إحسان عبد القدوس ، وشقيقه أحمد عبد القدوس ، ورجل الأعمال منصور الجمال ،والمستشارة نجوى صادق ، وعدد من رجال وسيدات المجتمع.

وعقب انتهاء الندوة ، اصطحب حسن يوسف الفنان حسين فهمي الى خارج القاعة حيث سيارته، لمقابلة شمس البارودي، التي كانت تجلس في المقعد الخلفي للسيارة، والتي حرصت على تحية فهمي، وتبادل ثلاثتهم الحديث.

## طفل صيني يولد بعد وفاة والدية بأربع سنوات

**بكين - الزمان**

ولد طفل في الصين من أم بديلة، بعد أربع سنوات من وفاة والديه في حادث سيارة، حسبما ذكرت وسائل إعلام محلية.وجمّد الوالدان، اللذان لقيا مصرعهما عام 2013، عدة أجنة على أمل إنجاب طفل خلال عملية تلقيح صناعي في المستقبل.وبعد وقوع الحادثة، خاض والدا الزوجين الراحلين معركة قضائية طويلة للسماح لهما باستخدام الأجنة المجمدة.

وولد الطفل في كانون الأول لأم بديلة من جمهورية لاو، وكانت صحيفة بيكين نيوز أول ما نشر القضية هذا الأسبوع.وأوضحت الصحيفة كيف أرغم غياب سابقة لهذا النوع من القضايا والدي الزوجين على خوض معركة قضائية مريرة، قبل السماح لهما بإمكانية استخدام الأجنة.وفي وقت وقوع الحادث، كانت الأجنة محفوظة في إحدى مستشفيات مدينة نانجينغ في درجة حرارة 196 تحت الصفر في وعاء نيتروجين سائل.

ومنحت محكمة صينية الأجداد الأربعة المحتملين الحق في استخدام البويضات المخصّبة. وسمح لهم في النهاية بأخذ الأجنة، لكن سرعان ما وقعت المشكلة التالية، إذ لا يمكن نقل الأجنة من مستشفى نانجينغ إلا إذا توافرت الإمكانيات الكاملة في مستشفى آخر لحفظها.لكن نظرا للغموض القانوني الذي يلف استخدام الأجنة غير المجهزة، كان من الصعب العثور على منشأة طبية أخرى في الصين مستعدة للمشاركة.وكان البحث عن مكان آخر خارج حدود البلاد الخيار الواقعي الوحيد بسبب الحظر القانوني على تأجير الأجنة في الصين.وفي النهاية، تواصل الأجداد مع وكالة لتأجير الأرحام، وقرروا إنجاز الأمر في لاو، وذلك نظرا لإباحة تأجير الأرحام لأغراض تجارية هناك.

واضطر الأجداد إلى نقل الحمولة الثمينة بالسيارة، بعدما رفضت شركات الطيران حمل زجاجة الأجنة، وهي بحجم الترمس الحراري.وفي لاو، زُرع الجنين في رحم أم بديلة، حتى ولد الطفل في كانون الأول 2017.

وشكلت جنسية الطفل الرضيع، الذي سُمي تيانتيان، مشكلة أخرى، لكنه على الرغم من ذلك ولد في الصين وليس في لاو، بعدما مُنحت الأم البديلة تأشيرة سياحية إلى الصين.ولما شكلت وفاة الوالدين صعوبة في إثبات الأبوة، اضطر الأجداد الأربعة إلى تقديم نتائج اختبارات الدم والحمض النووي لإثبات علاقة النسب بالطفل.

### هل تعرف الدوار الإنتصابي الذي تعاني منه أحياناً؟

# علماء يابانيون : البصل يجدّد الدماغ ويحارب السرطان

**برلين - الزمان**

أثبت علماء جامعة كوماموتو اليابانية أن البصل مادة جيدة لمكافحة الأمراض السرطانية، وذلك لاحتوائه على مادة antiomin A التي تمنع نمو وتكاثر الخلايا السرطانية، وهي مادة جيدة للوقاية من سرطان المعدة، والمبيض والثدي. كما اتضح لعلماء من فرنسا، أن البصل يساعد في تجديد خلايا الدماغ، لأن المركبات الكبريتية التي يحتويها تنتقل مباشرة بواسطة الأوعية الدموية إلى جميع أنحاء الجسم ومن ضمنها الدماغ، وهناك يتم تنظيف نقاط تشابك الأعصاب التي تربط الخلايا العصبية. ومن أسرار البصل أيضا، فقد توصل علماء من الهند إلى أن الدموع التي تنهمر عند تقطيع البصل بسبب المواد الطيارة التي تدخل في تركيبه مضرة جدا للذين يعانون من متلازمة جفاف العين، ويعاني من هذا المرض بصورة خاصة أولئك الذين يستخدمون العدسات اللاصقة. وقد اكتشف العلماء ايضا؛ أنه لا يصح تخزين البصل المقشر لفترة طويلة حتى في الثلاجة، لأن مثل هذا البصل هو السبب في التسمم والأمراض المعدية، فالبصل المقطع يعمل بمثابة المغناطيس ومن ثم كحاضنة لمختلف الأحياء المجهرية، ولا يصح استخدامه أبدا في تحضير الطعام في اليوم التالي. يعتبر البصل سما حقيقيا بالنسبة للحيوانات المنزلية، فإذا تناوله الكلب بانتظام، فسيصاب بمرض مزمن، أما القطط فتموت . ويعود السبب في هذا إلى أن المركبات الموجودة في البصل، تقضي على كريات الدم الحمراء لدى الحيوانات، ما يؤدي إلى فقر الدم. من ناحية اخرى ، قال البروفيسور أولف لاندميسر إن الدوار الانتصابي هو الشعور بالدوار عند الانتقال من الوضع الأفقي إلى الوضع الرأسي، كما هو الحال عند النهوض من وضع الاستلقاء. وأوضح اختصاصي القلب الألماني أن السبب في ذلك يرجع إلى توقف الدم في الساقين وعدم إمداد الرأس بالدم على نحو كاف، ما يؤدي إلى الشعور بالدوار، بالإضافة إلى احتمالية إعتام الرؤية لفترة قصيرة. ويرجع الدوار الانتصابي أيضاً إلى بعض الأدوية، كأدوية خفض ضغط الدم المرتفع وحاصرات بيتا.

# أخصائي : العلاج الإنعكاسي أفضل وسيلة لتخفيف الألم

**لندن - الزمان**

قال اخصائي عالم العلاج الانعكاسي بقصص نجاح يرويها الممارسون والمرضى على حد سواء وهذه الروايات تدل على رغبة اولئك المرضى في المشاركة في العملية العلاجية ، وهو عامل قد يكون حيويا لضمان فعالية العلاجات التكميلية .

على تحمل متطلبات الاعمال الضاغطة ، ومسئوليات الحياة العائلية ، وضغوط الانشطة الرياضية . وكذلك فان المرضى والممارسين يقدرون العلاج الانعكاسي كثيرا كوسيلة لحث الجسم على الاستجابة في مواجهة امراض معينة ، و واضاف الدكتور عبد الوهاب الجبوري رئيس قسم العلاج الطبيعي جامعة لاهاي الدولية في هولندا ان (العلاج الانعكاسي مهم جداً لاعادة توازن الجسم والعقل والانفعالات ، للحفاظ على الصحة عن طريق منع حدوث الحالات المرضية او منع تدهورها اذا حدثت. وثمة دلائل تشير الى ان بعض تقنيات العلاج الانعكاسي تقلل الحاجة لاستخدام الادوية او تساعد الادوية على العمل بفعالية اكبر . وهكذا فان العلاج يوفر وسيلة للتفاعل مع الجسم واكتساب احساس بالسيطرة عليه ، وان مجرد معرفة المرء ان بوسعه ان يكون له تاثير ايجابي على صحته يمكن ان يعطيه دفعة نفسية ويرفع الروح المعنوية له . وعلى المستوى العملي ، نجد المثير من قصص النجاح تعزز استخدام العلاج الانعكاسي للمساعدة في الشفاء من الام الاصابات لاسيما اصابات اليدين والقدمين ، بل ولمساعدة الجسم على الشفاء من اصابات سابقة ، كما يعتقد ، في مجال تخفيف نجاح الناجمة عن الافراط في استخدام اليدين والقدمين ، ان العلاج الانعكاسي يمنع حدوث اضرارفي هذه الاعضاء ويساعد في الحفاظ على القدرات والمهارات اليدوية رغم التقدم في السن . ولفت البروفيسور الجبوري الى انه يلزمنا اختيار العلاج الانعكاسي الاكثر أماناً ! واشار الى انه تفيد دراسات بحثية مختلفة اجريت في الصين بين عامي 1993. 1998 بان العلاج الانعكاسي قد يكون اكثر امانا من العلاج الطبي التقليدي في تخفيف اعراض حالات معينة ، مثل احتجازالبول اثر العمليات الجراحية ، وفرط حموضة المعدة ، والالتهاب الجلدي العصبي ، وانخفاض عدد خلايا الدم البيض عن المعدل الطبيعي ، ومرض الشرايين التاجية وكانت ثمة دلائل في تجارب صينية اخرى اثناء نفس الفترة توحي بان العلاج الانعكاسي اذا اجري جنبا الى جنب مع العلاج التقليدي يمكن ان يحسن فعالية ادوية علاج مرض السكر والعدوى الكلوية والالتهاب الرئوي في الاطفال .

وربما كان الاهم في هذا ان بعض الدراسات قد استنتجت ان العلاج الانعكاسيي يمكن ان يحدث تحسنا ملحوظا في نوعية الحياة ففي عام 1995 لوحظ في المملكة المتحدة ان مرضى الزهايمر الذين كانو يتلقون علاجا انعكاسيا خفت لديهم اعراض عدم الاستقرار والتوهان ، بالاضافة الى تقليل حدة مايعانونه من تيبس والتهاب مفصلي ، كما اجريت في عام 1997.

دراسة على يد (بيتا واندريابهوف شملنيك) توصلت الى نتائج ايجابية للذين يعانون مشكلات صحية عقلية ، اذ تبين يتلقون علاجا انعكاسيا قد لهم زيادة في الاسترخاء ونقص في القلق وتخفيف للصداع وتحسن لانماط النوم كما المرضى في كثير من الحالات بان المشاعر الايجابية الفعالة قد حلت لديهم محل الخوف والانزعاج واليأس وقال الطبيب الاخصائي انه تبين المعتقدات التي لدى ثقافات مختلفة في العالم الدور الخاص للقدمين في مجتماعتهم وقد قالت (الامريكية باربارا وولكر) في كتابها The dic- womans symbols of tionary. عام 1988 مايلي – لقد اعتبر المصريون والبابليون وشعوب قديمة اخرى ان من الضروري ان يخطو المرء على ارض مقدسة بقدمين حافيتين لكي يمتص التاثيرات القديسة من الارض الام وحتى يومنا هذا فان شعب قبيلة الكوجي الذين يقطنون كولومبيا بامريكا الجنوبية لهم اعتقاد قديم مشابه . فهم يعتبرون ان الاحذية تمنع ارتباطهم بالارض الام .

ونتيجة لهذا فلازال شعب الموجي اليوم يسيرون باقدام حافية .

وفضلا عن هذا ، ففي روسيا تسود فكرة المشي بقدمين حافيتين على الاسطح الطبيعية لافادة الجسم ، بينما توجد لدى مجتمعات كثيرة في اسيا وافريقيا والمانيا والهند عادات تشمل معالجة القدمين لاغراض صحية .

وتوحي هذه الامثلة بان كثير نن المجتمعات التقليدية تنظر الى القدمين كممر يوصل الى الروحانيات والعافية هاهو علم المنعكسات).

# جهاز جديد لقياس السكر في الدم دون وخز الإبر

□ لندن – وكالات: قد يسمح جهاز جديد يوضع على الجلد لمرضى السكري بقياس ومراقبة مستويات السكر في الدم دون الحاجة لوخز إصبعهم أو الحصول على عينات دم بطرق أخرى.وقالت الدكتورة أدلينا إيلاي من جامعة باث في بريطانيا (إن التكنولوجيا الجديدة قد تصبح أول طريقة دون إبر، بما في ذلك تجنب تماما وخز الإصبع، لمراقبة مستويات السكر في الدم على مدى اليوم).ويضطر المصابون بالسكري لمتابعة مستوى الجلوكوز في الدم بانتظام لتحديد جرعات الأدوية والطعام وليس هناك وسيلة حاليا لذلك دون الحصول على عينة من الدم.وطور فريق ا إيلاي الجهاز الذي يمكنه أن يقيس مستويات السكر في السائل الموجود تحت الجلد مباشرة.

وقال الباحثون في الدراسة التي نشرت في دورية (نيتشر نانوتكنولوجي) (إن الجهاز قدم نتائج قاربت بشدة المستويات المسجلة في الدم لدى اختباره على متطوعين ليسا مصابين بالسكري).وشدد الباحثون على (أن الجهاز لا يزال بحاجة إلى المزيد من التطوير قبل أن يصبح وسيلة قابلة للارتداء وبسيطة لقياس مستويات السكر في الدم دون عينة).

وقالت إيلاي (هذه النتيجة مهمة جدا ليس فقط لمرضى السكري من النوع الأول الذي يحتاجون بشدة لمراقبة مستويات (السكر في الدم) بدقة ومرارا كل يوم بل أيضا لمرضى النوع الثاني الذين يتزايد عددهم بسرعة إذ سيمكنهم جهاز مثل جهازنا من الحفاظ على تركيز السكر في الدم عند المستوى الطبيعي بطريقة مريحة وسهلة).

توقيع

## العراق بلد سياحي

حين نزور أية عاصمة في العالم ، نرى في أسواقها عشرات المحال التجارية الصغيرة التي تبيع تحفاً ومنتوجات خشبية ومعدنية تجسد معالم ذلك البلد ، وتضاف أحياناً الصور والمجسمات الى أدوات منزلية ذات نفع يومي لكي تبقى بيد الزائرين حين يرجعون لبلدانهم ، وهي ادوات بسيطة مثل فتاحة قناني مقبضها برج ايفل في باريس أو ميدالية مفاتيح تتزين بنافورة الحظ في روما أو قدح شاي في لندن تحيط به حافلة نقل الركاب الحمراء البريطانية ذات الطابقين الشهيرة أو صحون في المطبخ تروي بالصور حكاية من الفلكلور اليوناني ، وكذلك في اليابان والصين والمانيا وتركيا وسواها . لايعود السائحون أو الزائرون لمهمات تخص العمل من تلك البلدان وإلا يحملون أثراً من هناك . هذه الأعمال الدعائية والتجارية الصغيرة تقوم بها شركات خاصة تصب في معطيات عملها لخدمة السياحة في ذلك البلد.

في العراق ، كان آخر عهدنا بالمقتنيات السياحية هو الكارتات الورقية التي طبعت عليها صور الاثار العراقية مثل ملوية سامراء وطاق كسرى والصحن الحيدري والجسر المعلق ببغداد والحضر ومنارة الحدباء بالموصل وقلعة أربيل وشلال علي بيك وأسد بابل المعروف . بعدها بسنوات عملت بعض الشركات منتجات دعائية للقطات من البلد محفورة على معدن أو خشب ، لكنها باعداد قليلة وبتوزيع ضعيف . لا يكفي أن نطبع العلم العراقي بكميات كثيرة ونجعله في المكتبات كمادة للبيع ، فذلك لايبحث عنه الاجنبي الزائر . هناك فعاليات فردية جيدة ولافتة ،لا ترقى الى ما ينبغي أن تكون عليه المواد السياحية. فالتسويق السياحي ليس لوحة وميدالية وطبع كارتات وهي امور بدهية، ديوان محمد مهدي الجواهري أو ديوان بدر شاكر السياب، من أجمل الهدايا السياحية اذا عرفنا كيف نتعامل مع هذا الملمح الثقافي . هناك مَن يقول انّ العراق ليس بلداً سياحياً لايقصده الأجانب إلا في المواسم الدينية ومن أربع دول أو خمس ، وهؤلاء معظمهم لا يقرأ ولا يكتب ولا يريد من ثقافة بلدنا وحضارته أكثر من الموجود في رأسه قبل أن يصل الى كربلاء والنجف الكريمتين . هل تعنى وزارة الثقافة بأمور صغيرة لكنها تعطي انطباعاً كبيراً عن البلد؟ أم هناك جهات أخرى . ولمناسبة هذا الكلام ، أتساءل، لماذا نستسلم لمقولة ان بلدنا غير سياحي ، هل نبقى هكذا الى الأبد؟

السياحة تعني العقل المتحرك الذي يفكر من أجل انتاج الدخل الوطني في كل لحظة ، دول كبيرة تتنازل لدول أخرى بملفات سياسية خطيرة من أجل أن لا تصيب سياحتها الضرر . حتى المصائب التي نكبنا بها في دمار الموصل الشامل مثلاً ، نستطيع أن نفيد منه في جذب العملات الصعبة إذا كانت هناك عقول تفكر بمستقبل البلد.. في حلوه ومرّه . هل نرجو ذلك من جوقة تسيل أفواهها بلعاب الامتيازات والمناصب والمناهب وهي تتعارك في ما يسمى الانتخابات؟

**فاتح عبد السلام**
fatihabdulsalam@hotmail.com

لعراق 500 دينار، اليمن 30 ريالا، السعودية ريالان، الكويت 200 فلس، الإمارات درهمان، عمان 150 بيزا، قطر 3 ريالات، البحرين 300 فلس، سوريا 15 ليرة، لاردن 200 فلس، مصر نصف جنيه، موريتانيا 100 روبية، تونس 400 مليم، المغرب 3 دراهم، السودان 25 دينار، لبنان 1000 ليرة، الجزائر 30 دينار

Austria 20 SCH, Belgium € 1.5, Cyprus 0.5 CY, Czech Republic 45 CzK, Denmark 10 KrD, Finland 10K, France € 1.5, Germany € 1.5, Greece 400 DR, Poland € 1.5, Italy € 1.5, Norway 11 Kr, Turkey 500000 TL, Spain € 1.5, Sweden 12 SK, Switzerland 3 SFR, UK £ 1, Australia $ 1.5, Canada $ 2.5, Netherland € 1.5, USA $ 2.