جماهير الملكي ترد الجميل لرونالدو

□ مدريد – وكالات: حصد البرتغالي كريستيانو رونالدو، لاعب ريال مدريد، جائزة جديدة، اول امس الجمعة، بعد مستواه الرائع في المباريات الأخيرة مع الملكي بالدوري الإسباني ودوري أبطال أوربا.وقال الموقع الرسمي لنادي ريال مدريد، إن كريستيانو، تسلم قبل المران، جائزة أفضل لاعب عن شهر مارس الماضي، المدعومة من أحد رعاة النادي، بعدما سجل 9 أهداف خلال 4 مباريات بهذا الشهر (2 ضد خيتافي، 1 في مرمى باريس، 2 أمام إيبار و4 ضد جيرونا).وأوضح الموقع الرسمي أن الجائزة تمنح بناء على تصويت الجماهير عبر مواقع التواصل الاجتماعي وتطبيق ريال مدريد يشار إلى أن كريستيانو رونالدو سجل 41 هدفا وصنع 7 في 38 مباراة خلال الموسم الجاري في كل المسابقات.وكان رونالدو حاسما لريال مدريد في أكثر من مناسبة منذ مطلع العام الجاري، خصوصا في دوري أبطال أوربا.

الزمان – السنة الحادية والعشرون العدد 6008-6012 الثلاثاء – الأحد 28 من جمادى الاخرة 1439 هـ 10-15 من نيسان (ابريل) 2018 م
Azzaman Arabic Daily Newspaper Vol/21 . UK Issue 6008-6012 Tuesday-Sunday 10-15/4/2018

أخبار النجوم

صلاح يرد على مقارنته بميسي

□ لندن – وكالات: كشف محمد صلاح، جناح ليفربول، اول امس الجمعة، عن رأيه في مقارنته بنجمي برشلونة وريال مدريد، ليونيل ميسي، وكريستيانو رونالدو. وعن ذلك، قال صلاح، في تصريحات لشبكة سي إن إن: أترك ذلك الأمر للناس، إنهم يقولون ما يرون، أو ما يريدون، وأنا أفكر في كل مباراة من أجل خدمة الفريق، وحصد النقاط، وتسجيل الأهداف وصناعتها، وتقديم أفضل ما لدي، هذا أهم أمر بالنسبة لي. وأضاف أفضل لاعب في إفريقيا: أدخل المباريات بصبر، أريد التسجيل وصناعة الفارق دائمًا مع ليفربول، هذا ما أفكر به.وبخصوص الصراع مع سيرجيو أجويرو وهاري كين، قال: أجويرو وهاري مهاجمان، ودورهما يختلف عني، لأني لست لاعبًا رقم 9، بل جناح، ومهمتي صناعة الأهداف أكثر من التسجيل، بينما مهمة سيرجيو وكين أسهل مني لأنهما مهاجمان، وقريبان من المرمى أكثر. وعن احتمال فوزه بالحذاء الذهبي، قال صلاح: لا أعتقد ذلك، تتبقى ٥ مباريات في البريميرليج، وسنرى ما سيحدث. على صعيد اخر تحدث البرازيلي أليسون بيكر، حارس مرمى روما الإيطالي، عن زميله السابق في الفريق محمد صلاح، جناح ليفربول الإنكليزي، والمواجهة المرتقبة في نصف نهائي دوري أبطال أوربا. وقال أليسون في تصريحات نقلها موقع فوتبول إيطاليا: صنعنا التاريخ ضد برشلونة، وتأهلنا إلى نصف نهائي دوري الأبطال، ونستمر في المسابقة حتى الوصول إلى المباراة النهائية، ومن الجميل رؤية محمد صلاح، مرة أخرى، فريق ليفربول جيد للغاية، وسنقدم أفضل ما لدينا لعبوره.

نيمار يحدّد موعد عودته للملاعب

□ باريس – وكالات: كشف النجم البرازيلي، نيمار جونيور، مهاجم باريس سان جيرمان الفرنسي موعد عودته للملاعب بعد التعافي من إصابته في مشط القدم. وصرح نيمار عبر شبكة (جلوبو سبورت) البرازيلية: أتعافى بشكل جيد للغاية، وكل الأمور تسير على ما يرام. وأضاف النجم البرازيلي: أمامي شهر لأكون جاهزا للمشاركة في التدريبات الجماعية والمباريات. وتعرض نيمار لإصابة في مشط القدم خلال مباراة أولمبيك مارسيليا في الدوري، يوم 25 فبراير/شباط الماضي، واستلزمت إجراء عملية جراحية في البرازيل، يوم ٣ مارس/آذار الجاري تحت إشراف رودريجو لاسمار طبيب المنتخب البرازيلي.وقد صرح لاسمار فور إجراء العملية الجراحية، أن نيمار سيبتعد عن الملاعب مدة تتراوح من شهرين إلى 3 أشهر. ووفقا للتصريحات الصادرة عن نيمار مع القناة البرازيلية، فإنه سيكون جاهزا للمشاركة مع منتخب بلاده في كأس العالم (روسيا 2018). وذكرت الشبكة أن التقارير الأولية تشير إلى أن عملية تعافي نيمار، تسير وفقا للخطة الموضوعة، التي تحدد أنه سيكون مستعدا للعب بحلول 21 مايو/آيار المقبل، وهو موعد بدء معسكر منتخب البرازيل استعدادا لمونديال روسيا.

إيسكو يبرز تناقض الإعلام

□ مدريد – وكالات: انتقد إيسكو ألاركون، لاعب ريال مدريد، أحد الصحفيين الإسبان، معتبرًا أنه ناقض نفسه. ونشر إيسكو مقطعًا صوتيًا للصحفي، خوانما كاستانيو، عبر حسابه على تويتر، يتضمن وصف الأخير لمباراة برشلونة وباريس سان جيرمان (6–1)، الموسم الماضي، بالإنجاز التاريخي، رغم الجدل التحكيمي الواسع الذي أثارته. بينما وصف كاستانيو مباراة الميرينجي ويوفنتوس (1–3)، الأربعاء الماضي، بالفضيحة التاريخية، وقال عنها: معجزة لريال مدريد، وسرقة للبقية. وقال إيسكو، تعليقًا على المقطع الصوتي: مهنة واحدة، مقاييس مختلفة، مخجل، في إشارة إلى تناقض الحكم على المباراتين، في بعض وسائل الإعلام. ومن جانبه، علق اللاعب السابق لريال مدريد، ألفارو أربيلوا، على تغريدة إيسكو، بقوله: عزيزي إيسكو، لا شيء جديد، اترك الأمر.

كلاسيكو أوربي مثير وموعد إنكليزي إيطالي في نصف نهائي الأبطال

لدغات زيدان تضع هاينكس تحت المقصلة وسقطات كلوب تقلق ليفربول

□ مدن – وكالات: أفرزت قرعة الدور نصف النهائي من دوري أبطال أوربا، كلاسيكو أوربي بين بايرن ميونخ الألماني وريال مدريد الإسباني حامل اللقب، ومواجهة مثيرة بين ليفربول الإنكليزي وروما الإيطالي، والتي سحبها النجم الأوكراني السابق اندريه شيفشينكو في مدينة نيون السويسرية، مقر الاتحاد الأوربي لكرة القدم. وتواجه العملاقان بايرن ميونخ وريال مدريد في العديد من المنسبات في أغلى المسابقات الأوربية، وكانت آخرها الموسم الماضي في دور الـ16 وتمكن النادي الملكي من عبور العملاق البافاري. في المباراة الأخرى، سيواجه نادي ليفربول الإنكليزي نظيره روما الإيطالي، في لقاء سيكون مفتوحا للطرفين. وسيستقبل بايرن ميونخ في اللقاء الاولى على ملعبه أليانز أرينا في 25 من الشهر الجاري، في حين ان النادي الملكي سيستقبل في الاياب على سانتياجو برنابيو في 1 مايو المقبل. من جانبه، فإن ليفربول سيستقبل روما على ملعبه انفيلد في 24 من الشهر الجاري، وسيتوجه إلى ملعب الاولمبيكو في 2 مايو المقبل.

قرعة الأبطال: أسفرت قرعة دوري أبطال أوربا عن مواجهات نارية بين الريال والبايرن

لدغات زيدان

وقد بدأ العد التنازلي لنهاية بطولة دوري أبطال أوربا، بعدما أجرى الاتحاد الأوربي قرعة الدور نصف النهائي، حيث أسفرت عن مواجهة بين ريال مدريد وبايرن ميونخ. وتكررت مواجهة الفريق البافاري مع الريال كثيرا في المواسم الأخيرة، آخرها الموسم الماضي عندما فاز ريال مدريد على بايرن ميونخ ذهابا بنتيجة 2–1، وإيابا بنتيجة 4–2، ليتأهل إلى نصف نهائي. ويمر بايرن ميونخ، الذي حسم لقب الدوري الألماني مؤخرا، بمدة رائعة تحت قيادة المخضرم يوب هاينكس، الذي استلم المسؤولية الفنية عقب إقالة الإيطالي كارلو أنشيلوتي، بعد تدهور النتائج معه.

رقم فريد

وبصرف النظر عن اكتساح بايرن الدائم للبطولة المحلية، يمتلك الفريق رقما فريدا تحت قيادة هاينكس، الذي لم يخسر في أي مباراة من آخر 13 مواجهة للفريق الألماني بدوري أبطال أوربا، إذ تعود آخر هزيمة له أمام آرسنال في ثمن النهائي موسم 2012–2013 على ملعب أليانز أرينا. ويعد بايرن ميونخ من أقوى الفرق في أوربا على ملعبها، إذ لم يتلق هذا الموسم حتى الآن أي هزيمة على أرضه في كل البطولات سواء في الدوري أو الكأس أو دوري الأبطال. ولكن عندما يأتي الحديث عن مواجهاته أمام ريال مدريد في السنوات الأخيرة، فلابد أن يعيد الفريق الألماني حساباته، خاصة وأن الملكي أصبح يعلم جيدا كيفية الفوز داخل أو خارج ملعبه على بايرن ميونخ.

عادة ريال مدريد

وللمفارقة فإن آخر هزيمتين للبايرن على ملعب اليانز أرينا كانتا أمام نفس الخصم، وهو ريال مدريد، إذ سبق وفاز عليه في نصف نهائي موسم 2013–2014 برباعية نظيفة، ليظل البايرن منذ تلك المباراة بدون هزيمة لـ 16 مباراة على التوالي على ملعبه في دوري الأبطال، حتى أتت زيارة زين الدين زيدان، ولاعبيه في ذهاب ربع النهائي الموسم الماضي ليخسر البافاري بنتيجه 2–1 . وسيكون هاينكس في غاية الحرص خلال المواجهتين المقبلتين أمام ريال مدريد الذي تخصص في كسر الأرقام القياسية وسلاسل اللا هزيمة لخصومه، وآخرها في مباراة ذهاب ربع النهائي أمام يوفنتوس، والتي انتهت بالفوز الفريق الملكي بثلاثية نظيفة في بتورينو، لينهي سلسلة اللا هزيمة لليوفي على ملعبه في دوري الأبطال والتي استمرت لـ 27 مباراة متتالية. كما أن فريق السيدة العجوز لديه ذكرى سيئة أيضا مع ريال مدريد، ولكن في نهائي البطولة العام الماضي، حيث ظل دفاع البيانكونيري متماسكا طوال 12 مباراة في دوري الأبطال ولم يستقبل سوى 3 أهداف، ليأتي كريستيانو رونالدو ورفاقه ليدكوا شباك بوفون بالأربعة في مباراة واحدة. وشهد الموسم الحالي أيضا على قيام الفريق الملكي بكسر سلسلة اللا هزيمة لباريس سان جيرمان على ملعبه، التي استمرت لـ 51 مباراة في كل البطولات، عندما فاز بنتيجة 2–1 في إياب ثمن النهائي على ملعب حديقة الأمراء. أما محليا فمنذ أول مواسم زيدان مع الفريق (2015–2016) استطاع المدرب الفرنسي كسر سلسلة اللا هزيمة لبرشلونة في أول كلاسيكو له، حيث فاز على البلوجرانا على ملعب كامب نو بنتيجة 2–1، ليضع حدا للسلسلة التي استمرت لـ 39 مباراة دون أي خسارة بكل البطولات.

سقطات كلوب

كما أوقعت قرعة نصف نهائي دوري أبطال أوربا، التي أجريت اول امس الجمعة، فريق ليفربول الإنكليزي في مواجهة قوية مع روما الإيطالي، الذي فجر أكبر مفاجآت ربع نهائي تشامبيونز ليج، بعودة تاريخية على ملعب الأولمبيكو ضد برشلونة بثلاثية نظيفة، بعد الخسارة في كامب نو (4–1). وتعد مواجهة الفريق الإيطالي، ليست بالخبر السعيد للمدرب الألماني لفريق ليفربول يورجن كلوب، الذي الريدز منذ أكتوبر 2015، والذي يملك سجلاً سيئًا، ضد الفرق الإيطالية خلال مشواره التدريبي. ومنح القدر كلوب فرصة تحسين سجله التدريبي ضد الطليان، وقيادة الريدز إلى نهائي تشامبيونز ليج، للمرة الأولى منذ 2007، والنهائي الثاني في حقبة المدرب الأوربي في بطولة أوربية، بعدما خسر الموسم قبل الماضي في نهائي اليوربااليج ضد إشبيلية. وبداية مواجهات كلوب مع الفرق الإيطالية، موسم (2008–2009) عندما كان مدربًا لفريق بوروسيا دورتموند، ضد أودينيزي في دور الأول من بطولة كأس يويفا الدوري الأوربي حاليا، لكنه خسر ذهابًا (4–3)، وإيابًا (2–0). وجاءت المواجهة الثانية لكلوب مع فريق إيطالي، عندما اصطدم بنابولي، في دور المجموعات من بطولة دوري أبطال أوربا موسم (2013–2014)، ونجح في تحقيق الفوز الأول (3–1)، في ملعب سيجنال إيدونا بارك لكنه خسر في الإياب (2–1). والفريق الإيطالي الثالث، الذي واجه كلوب خلال فترته مع بوروسيا دورتموند، فريق السيدة العجوز في دور الـ 16 من تشامبيونز ليج موسم 2014–2015 . وخسر كلوب على ملعب دورتموند ووسط جماهيره العريضة، بثلاثية نظيفة، وسقط في ملعب يوفنتوس بهدفين لهدف. ويعتبر سجل كلوب أمام الأندية الإيطالية مقلقا بالنسبة لجماهير ليفربول، بتحقيق انتصار وحيد خلال 6 مباريات. بالمقابل سجل فريق ليفربول ضد الفرق الإيطالية سيء هو الآخر، وفاز الريدز في 11 مباراة، وخسر 11، وتعادل في 3، خلال 25 مباراة، لكن الريدز يملك معدلا جيدًا أمام روما في 5 مباريات جمعتهما، فاز فريق المصري محمد صلاح، في 3 مباريات، وخسر مباراة، وتعادل في مباراة واحدة.

مارادونا يتهم فاسكيز بالتحايل

□ دبي – وكالات: انتقد أسطورة الأرجنتين وكرة القدم، دييجو أرماندو مارادونا، قرار الحكم الإنكليزي، مايكل أوليفر، باحتساب ركلة جزاء لريال مدريد، خلال مباراة يوفنتوس (1–3)، في إياب ربع نهائي دوري أبطال أوربا.

وقال مارادونا، خلال مقطع فيديو نشره عبر إنستجرام: لم تكن هناك ركلة جزاء، لقد وجد لوكاس فاسكيز نفسه مجبرًا على التحايل، فقد كان على مقربة من بوفون، كما أن بن عطية كان خلفه، ويريد الفوز بالكرة قبله، وقام فاسكيز بالسقوط حينها. وأردف نجم نابولي السابق: لو كنت في مكان فاسكيز، سأفعل ذلك أيضًا، لأنها كانت فرصة حقيقية لتسجيل هدف، بنسبة 99 بالمئة. وقد تسببت هذه اللقطة في الكثير من الجدل والانقسامات، بين مشجعي كرة القدم، في جميع أنحاء العالم، خاصةً بعد طرد الحكم لحارس اليوفي المخضرم، جيانلويجي بوفون، لاحتجاجه بشكل عنيف على القرار.

مارادونا معلقاً على ركلة الريال

تشيلسي يشكو برشلونة للإتحاد الأوربي

□ لندن – وكالات: تقدم تشيلسي بشكوى للاتحاد الأوربي لكرة القدم (يويفا)، ضد برشلونة، على خلفية مباراتهما (3–0) في إياب ثمن نهائي دوري أبطال أوربا، على ملعب كامب نو، الشهر الماضي. وقال تشيلسي إن عددًا من مشجعيه، قد تعرضوا لمعاملة سيئة في برشلونة، موضحًا في بيان رسمي: بعد المباراة أصدرنا نداءً للجماهير، للحصول على بعض المعلومات منهم. وأضاف: أدى ذلك إلى استجابة غير مسبوقة، حيث تقدم عدد كبير من الأفراد للشكوى، فيما يتعلق بالتنظيم الضعيف، وعدم السيطرة على الجماهير، والعنف من جانب المشرفين والشرطة، والتعرض لظروف غير آمنة بشكل عام. وتابع النادي اللندني: تشيلسي دائمًا يحاول أن يؤمن سلامة جماهيره، سواء في ملعبه أو خارجه، وما حدث ليس ما نتوقعه، عندما يكون الأمر منظمًا من الاتحاد الأوربي، أو أحد أنديته.. وسننتظر الآن إجابة يويفا. وانتقد مشجعو تشيلسي نادي برشلونة، بعدما أُجبروا على عبور جسر متعرج، طوله أكثر من 20 قدمًا، أثناء مغادرتهم ملعب كامب نو، بعد المباراة. كما زعمت بعض الجماهير الإنكليزية، أنها تعرضت للرش بالفلفل، والضرب بالهراوات من أفراد الأمن.

هازارد: لا أحب الإحصائيات

□ لندن – وكالات: وخلال حوار مع شبكة سكاي سبورتس، سُئل الدولي البلجيكي، عن اهتمامه بالأرقام والإحصائيات، فأجاب: لا، في الشهرين الماضيين لم أكن راضيًا عن نفسي، لأن النتائج ليست جيدة، لا ألعب كرة القدم لأجل نفسي فقط، ألعب من أجل الفريق، لو كنت ألعب جيدًا والفريق لا يفوز، فلن أكون سعيدًا. وأضاف: بالنسبة لي، من الأفضل أن ألعب بشكل سيئ، ونفوز 1–0.. لا أحب الإحصائيات، ألعب منذ مدة طويلة، لذلك أحب أن أستمتع في الملعب. وتابع: لو كنت أستطيع التسجيل سأسجل، وإذا تمكنت من صناعة هدف سأصنع، أريد أن أكون سعيدًا على أرض الملعب، عندما تفوز ستكون سعيدًا، وعندما لا تفوز لن تكون كذلك. وأردف: ما تبقى لنا من الموسم سيكون صعبًا جدًا، في كرة القدم يمكن أن يحدث أي شيء، لذلك نحتاج للثقة بأنفسنا، ومحاولة الفوز في كل مباراة، هذا كل شيء. وواصل هازارد: لدينا ست مباريات في الدوري، وإذا فزنا فيها ولم نصل للمراكز الأربعة الأولى.

نجم نادي تشيلسي هازارد

فالفيردي يعيش اللحظة الأصعب ويعلن رأيه في ركلة جزاء الريال

□ مدريد – وكالات: دعا المدير الفني لبرشلونة، إرنستو فالفيردي لاعبيه لعدم التذمر عقب الإقصاء من ربع نهائي دوري أبطال أوربا على يد روما الإيطالي، مبرزا أهمية التطلع للأمام من أجل تحقيق لقبي الدوري الإسباني وكأس ملك إسبانيا. وغلبت الأسئلة حول خروج برشلونة المفاجئ من التشامبيونز ليج عقب خسارته إيابا بثلاثية نظيفة أمام مضيفه الإيطالي، مهدرا بذلك فوزه ذهابا بنتيجة 4–1 على المؤتمر الصحفي الذي أقيم عشية مواجهة فالنسيا امس السبت على ملعب كامب نو في الجولة الـ32 من الليجا. وفي هذا السياق، أقر فالفيردي بأن الفريق الكتالوني يعيش لحظة صعبة، اعتبرها الأصعب منذ أغسطس/آب الماضي، لكنه أبرز ضرورة طي الصفحة في أسرع وقت والمضي قدما. وقال مدرب البارسا: علينا أن نعيد شحن طاقتنا وطاقة الجماهير والفوز بالألقاب المتبقية، مضيفا: لا يمكن أن نعيش هزيمة المباراة أمام روما بشكل مستمر. وأشار إلى أن لاعبه الأرجنتيني ليونيل ميسي حاله حالنا جميعا، متأثر بما حدث، لكن كلنا لدينا الرغبة في العودة للعب والمنافسة. وعن الانتقادات التي وجهت ضده عقب السقوط أمام روما في ربع نهائي التشامبيونز ليج، أكد فالفيردي أن كل شخص يحلل الأمور من وجهة نظره. وواصل: نعلم أن هناك مساحة فضفاضة للتحدث عن كل شيء وبكل الطرق.. حين وقعت عقدي (مع برشلونة) كنت أعلم أن هكذا تجري الأمور، معربا عن اقتناعه أن الانتقادات ملازمة للمنصب الذي يتولاه ويجب تحملها. ونفى المدرب الإسباني ما تردد بشأن توجيه ميسي وجيرارد بيكيه الانتقادات له في روما، مؤكدا الحديث صار مفتوحا الآن، يمكن أن نسمع أي شيء. وأكد فالفيردي أنه يشعر بالدعم من جانب لاعبيه الذين دعاهم، على الرغم من الخروج من التشامبيونز ليج، للتطلع إلى الأمام، مبرزا في هذا الإطار ينقصنا نصبح أبطال الليجا التي لم نحسمها بعد. لا يمكن أن نبقى في منازلنا ونتذمر لأننا خسرنا مباراة. وأكمل: في أغسطس كان العالم ينهار بعد الهزيمة في السوبر، ولكن استجمعنا قوانا وانطلقنا إلى الأمام وكل شيء تغير للأفضل، وبالطبع من الممكن أن تحدث مشاكل للجميع. وتعقيبا على عبور ريال مدريد لنصف نهائي التشامبيونز ليج على حساب يوفنتوس بفضل ركلة جزاء احتسبت للملكي في الدقيقة الأخيرة وأغضبت لاعبي الفريق الإيطالي، قال: لقد شعروا بغضب شديد وأعتقد أن هذا الأمر لو كان حدث لنا كنا سنفعل ذلك، لكنني لا أريد القول ما إذا كانت ركلة جزاء صحيحة أم لا. على صعيد متصل كشفت تقارير صحفية إسبانية، اول امس الجمعة، عن بوابة خروج أندريه جوميز من برشلونة، خلال الانتقالات الصيفية المقبلة. ووفقا لصحيفة سبورت الكتالونية، فإن توتنهام يستعد لتقديم عرض، من أجل ضم جوميز، حيث سينافس وست هام يونايتد، الذي كان يريد خدمات البرتغالي، الصيف الماضي. ويعتقد ماوريسيو بوكيتينو، المدير الفني لتوتنهام، أن جوميز سيكون مناسبًا لأسلوب السبيرز. وينتهي عقد جوميز مع برشلونة في 2021، ويتضمن شرطًا جزائيًا بقيمة 100 مليون يورو، وقد جلبه البارسا في صيف 2016، من فالنسيا، مقابل 35 مليون يورو. وتقول الصحيفة الكتالونية أيضًا، إن عقد جوميز مع برشلونة، يشمل 15 مليون يورو كحوافز، في حال تتويجه بالكرة الذهبية. وأبرزت أن إدارة برشلونة، راضية عن صفقة جوميز، سواءً على مستوى الاستثمار المالي، أو الأداء مع الفريق.

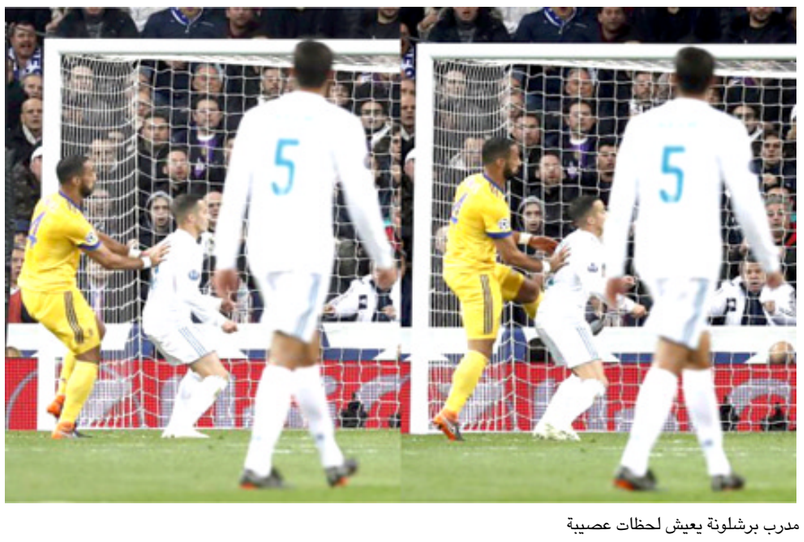

مدرب برشلونة يعيش لحظات عصيبة