Log on for all news and reviews:www.azzaman.com
20-28 Dalling Road,Hammersmith, London,W6 0JB,UK
write to:writers@azzaman.com

الزمان
AZZAMAN.COM
يومية عربية دولية مستقلة

Azzaman Arabic Daily Newspaper Vol/20. Issue 6007 Monday 9/4/2018
الزمان – السنة العشرون العدد 6007 الاثنين 22 من رجب 1439 هـ 9 من نيسان (ابريل) 2018م

الإفراج عن سلمان خان بعد ليلتين في الحبس بقضية صيد الظباء النادرة

لندن - الزمان

أطلقت محكمة هندية سراح نجم بوليوود الممثل سلمان خان، بكفالة مالية بعد قضائه يومين في السجن تنفيذا لحكم صدر بحبسه 5سنوات لاصطياد نوع من الظباء الهندية النادرة، في عام 1998.

وكان دفاع المتهم قد شكك في الاختبارات التي جرت على الحيوانات وأهلية الشهود، بحسب موقع إخباري هندي.

وكان خان، 52 عاما، قد قتل ظبيين من النوع الأسود النادر قبل 20 عاما، أثناء تصوير فيلم في ولاية راجاستان، وصدر الحكم بسجنه وتغريمه 10 آلاف روبية هندية (154 دولارا)، الخميس الماضي.

وبرأت المحكمة أربعة ممثلين آخرين كانوا معه في القضية، بعد التأكد من أنهم شاركوا في تصوير الفيلم فقط ولم يتورطوا في قتل الظباء.

وقضى خان بالفعل ليلتين في سجن جودبور، مدينة تقع في ولاية راجستان غربي الهند، قبل إطلاق سراحه، ومازال لديه الحق في استئناف الحكم أمام محكمة أعلى.

ورغم درجات الحرارة الحارقة إلا أن حشدا من المواطنين تجمعوا خارج مبنى المحكمة لإعلان دعمهم للممثل الشهير، بحسب "نيتين سريفاستاف" مراسل بي بي سي في المدينة.

وفور إعلان الحكم بالإفراج عن سلمان خان، انطلقت الموسيقى وأخذت الحشود في الرقص والهتاف باسمه.

ويقول مراسل بي بي سي إن الآراء كانت منقسمة حول القضية والحكم الذي صدر فيها، وطالبت الجمعيات والنشطاء العاملين في مجال حقوق الحيوان بتغليظ العقوبة لضمان عدم تكرار هذه الأمر.

وهذه هي القضية الرابعة التي اتهم فيها سلمان خان بسبب اصطياد حيوانات أثناء تصوير فيلمه "هام ساث ساث هين" أو نحن معا، عام 1998.

في عام 2006 أدانت محكمة هندية الممثل في قضيتي صيد وصدر حكمين منفصلين بسجنه لعام ولخمسة أعوام. وعلقت المحكمة العليا بولاية راجستان أحكام السجن في 2007 ثم ألغت الحكمين في 2016.

واستأنفت حكومة الولاية ضد إلغاء أحكام السجن أمام المحكمة العليا الهندية.

وحصل خان، عام 2017 على حكم البراءة في القضية الثالثة، التي واجه خلالها اتهامات بامتلاك أسلحة بدون ترخيص واستخدامها في صيد الحيوانات البرية عام 1998. وكانت كل تلك القضايا مرفوعة من جانب جماعة بشنوا المحلية، التي تعبد وتقدس الظبي الأسود.

وفي ديسمبر/أيلول 2015 حصل على البراءة في قضية قتل رجل مشرد وإصابة أربعة آخرين، صدمهم بسيارته ثم هرب من المكان دون مساعدتهم. وزعم الضحايا أنه مر فوقهم بسيارته بينما كانوا نياما في الشارع، في مدينة مومباي.

وكانت المحكمة الأولية قد أدانته بالسجن في مايو/ آيار 2015. لكن دفاعه أكد أن الممثل لم يكن هو من يقود السيارة وكان سائقه الخاص هو من يتولى القيادة، لكن القاضي قال إن خان هو من قاد السيارة وكان تحت تأثير الكحول. وبعد سبعة أشهر برأته المحكمة العليا من القضية، وقالت إن الأدلة الرئيسية لا يمكن الوثوق بها، حتى شهادة الشرطي، الذي قال إن خان هو من قاد السيارة، لم يكن بالإمكان التأكد منها لوفاة الشرطي بعد ذلك. ويعد سلمان خان أحد أكبر وأهم نجوم السينما الهندية بوليوود، ظهر في أكثر من 100 فيلم ويحظى بشعبية جارفة وعدد هائل من المعجبين في جميع أنحاء البلاد.

غالبية جمهوره من الطبقة المتوسطة ومن يتحدثون اللغة الإنكليزية، كما يعد النجم المفضل للطبقة الفقيرة، رغم أن تذاكر أفلامه لا تكون رخيصة وتتخطى قيمتها 350 روبية (5.20 دولارا).

صنّاع الساعات السويسرية يتجهون للمبيعات الإلكترونية

□ برن – وكالات – اقتنع صناع الساعات السويسرية أخيرا بأن زبائنهم يمكن أن يدفعوا آلاف الدولارات لشراء ساعة من على الإنترنت وذلك بعد ازدهار المبيعات الإلكترونية للسلع الفاخرة. وتسعى العلامات التجارية، سواء كانت أسماء صغيرة أو كبيرة، لجذب المتسوقين الشبان وانضمت إلى اتجاه للبيع الإلكتروني يعم أوساط عالم السلع الفاخرة حيث تدفع المبيعات الإلكترونية تطلعات دور الأزياء الكبرى للنمو.

وقال مدير قطاع الساعات في مجموعة مويت إنسي لوي فيتون (إل.في.إم.إتش) جان كلود بيفيه، ، في مقابلة خلال معرض عالم بازل للساعات (لم ندرك سرعة إقبال جيل الألفية الجديدة على شراء السيارات والساعات من على الإنترنت).وأضاف (أن ماركة ساعات (تاج هوير) التي تصنعها (إل.في.إم.إتش)تتطلع لإنشاء مواقع خاصة بها للتسوق عبر الإنترنت وذلك خلال 18شهرا). وتدير (تاج هوير) بالفعل متاجر إلكترونية في خمس دول منها الولايات المتحدة وبريطانيا.وستسلك ساعات إيبلو وإينيت التابعة أيضا لمجموعة (إل.في.إم.إتش) هذا الطريق. وخاضت أسماء عديدة في صناعة الساعات الفاخرة تجربة البيع الإلكتروني وإن كان ذلك عن طريق التعاون لمرة واحدة مع بائع تجزئة إلكتروني يعرض علامات تجارية متعددة.

ويحق لصناع الساعات السعي للسيطرة على بيع منتجاتهم على الإنترنت في ظل انتشار المواقع الإلكترونية التي يديرها غير المحترفين.

ويقول المدير التنفيذي لشركة كوروم السويسرية المملوكة لسيتي تشامب الصينية جيروم بيار(نريد طمأنة الناس مع الوضع في الاعتبار أن زبائن اليوم ربما يرغبون أيضا في شراء ساعة وهم يحتسون كأسا من النبيذ في منازلهم مساء).وأضاف بيار (أن أول موقع إلكتروني لكوروم السويسرية سيصبح في طور التشغيل الكامل خلال شهرين).

وتقول شركة (بين آند كو) الاستشارية إن من المتوقع أن تمثل المبيعات الالكترونية ربع المبيعات الإجمالية للسلع الفاخرة على مستوى العالم بحلول عام 2025 ارتفاعا من نحو تسعة بالمئة العام الماضي.

فيل مدخن في الهند يحيّر خبراء الحياة البرية

□ دلهي –وكالات – اثار مقطع فيديو لفيل بري في الهند يخرج الدخان من خرطومه حيرة خبراء الحياة البرية في جميع أنحاء العالم.وقد صوّر هذا الفيديو الذي تبلغ مدته 48ثانية، فيناي كومار، وهو عالم ينتمي إلى جمعية المحافظة على الحياة البرية في الهند، خلال رحلة عمل إلى غابة ناغارهول في ولاية كارناتاكا في أبريل/نيسان عام 2016.

وقال كومار لبي بي سي (إنه لم يعرض شريط الفيديو حتى الآن لأنه لم يدرك مدى أهميته).

ويقول العلماء إنهم ما زالوا لا يعرفون لماذا كان الفيل ينفث الدخان.وجاء في بيان صادر عن جمعية المحافظة على الحياة البرية في الهند (أن هذا هو أول توثيق مصور لفيلة برية تقوم بمثل هذا السلوك الذي حيّر العلماء والخبراء).وقال كومار (إنه كان يزور مع عدد من زملائه الغابة في وقت مبكر من صباح ذلك اليوم، بهدف مراقبة كاميرات مزروعة في المكان ومعدة لالتقاط صور النمور. ورأى بالصدفة حينها أنثى فيل على بعد 50مترا منه، وبدأ التصوير بواسطة كاميرا خاصة كانت بحوزته).

ووفقا لبيان الجمعية(فإن أنثى الفيل كانت تأكل الفحم خلفه حريق على الأرض و بدأت تنفث الرماد).

وقال كومار (ما رأيناه في ذلك اليوم بدا وكأن أنثى الفيل كانت تدخن، وكأنها تسحب بخرطومها رمادا ومن ثم تنفث الدخان من فمها).ويرجح فارون آر غوسوامي، عالم الأحياء المتخصص في الفيلة، بعد فحصه للفيديو، (أن أنثى الفيل كانت تحاول أكل الفحم الخشبي، فقد بدت وكأنها تلتقط شيئا من أرض الغابة المحروقة، وتنفث الدخان الذي جاء معه عبر خرطومها، بينما تستهلك بقيته).ويضيف غوسوامي الفحم له خواص لامتصاص السموم، وعلى الرغم من أنه قد لا يمتلك قيمة غذائية، فإن الحيوانات البرية قد تنجذب إليه نتيجة لتلك الخواص الطبية).ويخلص غوسوامي لقول (إنه يمكن للفحم أيضا أن يكون بمثابة ملين، وبالتالي يشكل فائدة مضاعفة للحيوانات التي تستهلكه بعد حرائق الغابات، أو ضربات البرق، أو الحرائق المضبوطة).

الحوت الأزرق يثير مخاوف المصريين بعد إنتحار نجل برلماني سابق

لندن - الزمان

أثار انتحار نجل نائب برلماني سابق موجة من المخاوف لدى المصريين من لعبة "الحوت الأزرق"، التي أفادت تقارير إعلامية أنها كانت السبب وراء إنهاء شباب ومراهقين في مصر حياتهم.

وبعد وفاة خالد الفخراني، نجل البرلماني السابق حمدي الفخراني، نشرت شقيقته منشورا على فيسبوك أكدت فيه انتحار أخيها بسبب لعبة "الحوت الأزرق"، التي تبدأ بـ" أوامر تافهة تصل للاستحواذ التام".

وحذرت ياسمين الفخراني الآباء والأمهات من ترك الهواتف المحمولة والحاسبات مع أولادهم دون رقابة.

وفتح انتحار خالد، الذي يبلغ من العمر 18عاما، الباب لمزيد من القصص حول "تحدي الحوت الأزرق"، إذ سارع المصريون إلى البحث عن تفاصيل عنها عبر شاشات التلفاز والانترنت، ليتضح أن حالة خالد ليست الأولى.

وفي فبراير/شباط، أفادت تقارير صحفية انتحار شاب في محافظة طنطا، عُرفَ عنه أنه مارس اللعبة لفترات طويلة.

وفي يناير/كانون الثاني، نشرت صحيفة الموجز الإلكترونية خبرا عن قتل شاب في الثلاثين والدَه، ليجتاز تحديا في اللعبة طالَبَه بالتخلص من أحد أفراد عائلته. وتتعالى مطالب بحظر لعبة الحوت الازرق، إذ تقدم أمين سر لجنة حقوق الإنسان بالبرلمان المصري، بطلب إحاطة عاجل لحظر لعبة "الحوت الأزرق" في مصر، وجهه إلى وزير الاتصالات المصري، وطالبه بضرورة وجود رقابة على هذا النوع من التطبيقات. كما طالب نواب آخرون بسرعة "إصدار قانون مكافحة الجريمة الإلكترونية". وتسرب القلق كذلك إلى دار الإفتاء المصرية، التي أصدرت فتوى في الخامس من أبريل/نيسان، نصت على أنه "يحرم شرعا المشاركة في اللعبة المسمّاة بـ"الحوت الأزرق"، وعلى من استُدرِج للمشاركة فيها أن يُسارِع بالخروج منها". وأهابت دار الإفتاء أيضا بالجهات المعنية "تجريم هذه اللعبة، ومَنْعَها بكل الوسائل الممكنة". كذلك أصدر مركز الأزهر العالمي للفتوى الإلكترونية بيانا يحذر من الانخراط في لعبة "الحوت الأزرق"، وأدرج فيه عدة "نصائح وقائية" لتجنب "الوقوع في هذا المنزلق الخطير".

مقاضاة طبيب كندي بسبب إستخدامه حيوانات منوية خاطئة

لندن - الزمان

رفع عشرات الأشخاص دعوى قضائية ضد طبيب الكندي نورمان باروين، المتخصص في التخصيب، متهمين إياه باستخدام حيواناته المنوية وأخرى مجهولة للمساعدة في حمل أمهاتهم.

وقال محامون إن 11شخصا على الأقل يزعمون إن باروين والدهم البيولوجي.

ورفع هؤلاء دعوى قضائية جماعية نيابة عن 50شخصا أنجبتهن مريضات سابقات ولا يتطابق حمضهم النووي مع أبائهم البيولوجيين.

وفي نوفمبر/تشرين الثاني، رُفعت دعوى قضائية ضد باروين بعدما أظهر اختبار للحمض النووي أنه والد ابنة إحدى مريضاته السابقات.

وتعود الحالات التي تشملها الدعوى إلى فترة السبعينيات، وتضم مرضى سابقين في عيادتين على الأقل بمدينتي أوتاوا وأونتاريو، وهما برودفيو للخصوبة ومستشفى أوتاوا العام.

ورفض كارين هاموي، محامي باروين، التعليق على الاتهامات الأخيرة.

وقال المحاميان بيتر كرونين وفرانس مون إنهما وجدا 11شخصا على الأقل ممن ذهب آباؤهم إلى باروين لتلقي علاج للخصوبة، ويقولون إنهم أطفاله البيولوجيون بحسب اختبارات الحمض النووي، مشيرين إلى أن بعض الحالات يفترض أنهم لقحوا بحيوان منوي من متبرع مجهول بينما لقحت حالات أخرى من زوج الأم.

وأشار المحاميان إلى عثورهما كذلك على 16شخصا آخرين يُفترض أنهم نتاج عملية تلقيح باستخدام حيوانات آبائهم المنوية، بينما كشفت اختبارات الحمض النووي عدم مطابقتهم بيولوجيا مع آبائهم.

وقالا إن هناك 35شخصا آخرين يفترض أنهم نتاج عملية تلقيح من متبرع مجهول لكن يُحتمل عدم مطابقتهم بيولوجيا مع هذا المتبرع.

دعوى قضائية تقول إن الطبيب نورمان باروين استخدم حيواناته المنوية لتلقيح مرضاه في عيادتين على الأقل

وظهرت التقارير بشأن الاتهامات لأول مرة في نوفمبر/تشرين ثانٍ عندما رفع دانيال ودفينا ديكسون وابنتهما ريبيكا دعوى مدنية ضد باروين.

وقررت الأسرة رفع الدعوى بعد علمها بأن ريبيكا ليست ابنة ديكسون البيولوجية.

كان ديسكون وزوجته قد تواصلا مع باروين عام 1989 كي يساعد الزوجة في الحمل، وولدت ريبيكا بعد ذلك بعام.

وقالت الدعوى إن "(دفينا) شعرت بالقلق لأنها وزوجها دانيال لديهما عيون زرقاء بينما ريبيكا عينها بنية".

وقالا إنهما وجدا بعد ذلك فتاة يُرجح أنها أخت غير شقيقة لريبيكا كانت أمها إحدى مريضات الطبيب باروين.

وفي عام 2013عوقب باروين لتلقيحه صناعيًا ثلاثة مرضى بحيوان منوي خاطئ في عيادته بأوتاوا.

ولم يصدر حكم قضائي حتى الآن بشأن أي من المزاعم الأخيرة ضد باروين.

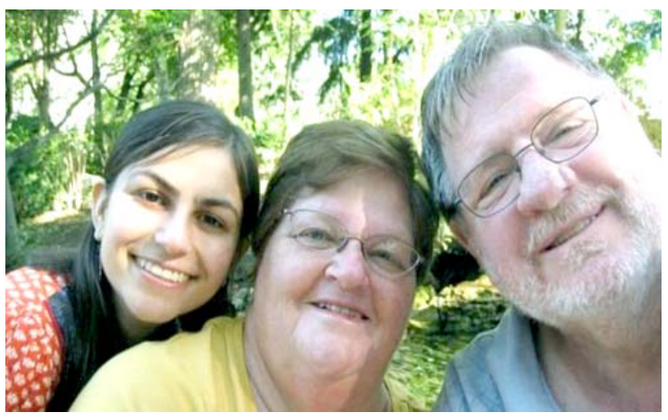

إعادة تصنيف السرطان يزيد فعّالية وسائل علاجه

لندن - أليكس تيرين

أصبح من الضروري مقارنة أوجة التشابه والاختلاف بين الأورام السرطانية وإعادة تصنيفها بدلا من الاهتمام بتحديد أول مكان ظهر فيه الورم بالجسم، حسبما توصلت دراسة طبية. وتوصلت دراسة، بقيادة علماء من الولايات المتحدة، حللت أكثر من 33 نوعا من الأورام السرطانية في أكثر من 10 آلاف مريض، إلى إمكانية إعادة تصنيف الأورام إلى 28 مجموعة تشترك في جزئيات متشابهة. ويقول الباحثون، الذين نشروا دراستهم في مجلة "سل" الطبية، إن إعادة تصنيفَ الأورام سيقود في النهاية إلى تحديد وسائل علاج أفضل وأكثر دقة.

وقال أحد الباحثين: "حان الوقت لإعادة كتابة المراجع العلمية للسرطان".

عادة ما تصنف الأورام السرطانية وتعالج وفقا للمكان الذي ظهرت فيه بالجسم لأول مرة، مثل سرطان الثدي أو الرئة.

لكن في الدراسة الجديدة، التي نُشرت بعنوان "أطلس الأورام السرطانية"، حلل العلماء 23 نوعا من السرطان الأكثر شيوعا، وكذلك 10 أنواع نادرة، لرصد أوجه التشابة والاختلاف على المستويين الوراثي والخلوي. وتوصلت الدراسة، إلى أن قرابة ثلثي مجموعات السرطان التي تشترك في أوجة تشابه جزيئية رئيسية وجدت في أكثر من منطقة من الجسم.

وأظهرت أن نوعا ما وجد في 25مكانا بالجسم، ما يعني أنه من البديهي علاجه بصورة مختلفة اعتمادا على المنطقة الذي ظهر فيها.

كما توصلت إلى أن أنواعا شائعة من السرطان، مثل سرطان الرئة والثدي، يمكن تصنيفها إلى أكثر من نوع واحد من السرطان.

قال كريستوفر بينز، من "معهد باك لبحوث الشيخوخة" في ولاية كاليفورنيا، لبي بي سي، إن الدراسة مهمة للغاية لأنها تعني أن المرضى لا يتلقون دوما العلاج الأكثر فعالية.

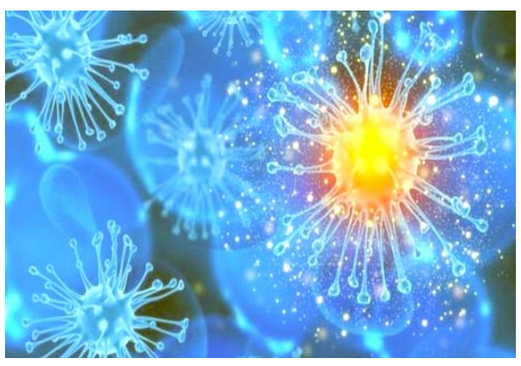

Austria 20 SCH, Belgium € 1.5, Cyprus 0.5 CY, Czech Republic 45 CzK, Denmark 10 KrD, Finland 10K, France € 1.5, Germany € 1.5, Greece 400 DR, Poland € 1.5, Italy € 1.5, Norway 11 Kr, Turkey 500000 TL, Spain € 1.5, Sweden 12 SK, Switzerland 3 SFR, UK £ 1, Australia $ 1.5, Canada $ 2.5, Netherland € 1.5, USA $ 2.

لعراق 500 دينار، اليمن 30 ريالا، السعودية ريالان، الكويت 200 فلس، الإمارات درهمان، عمان 150 بيزا، قطر 3 ريالات، البحرين 300 فلس، سوريا 15 ليرة، لاردن 200 فلس، مصر نصف جنيه، موريتانيا 100 روبية، تونس 400 مليم، المغرب 3 دراهم، السودان 25 دينارا، لبنان 1000 ليرة، الجزائر 30 دينار