Log on for all news and reviews:www.azzaman.com
20-28 Dalling Road,Hammersmith, London,W6 0JB,UK
write to:writers@azzaman.com

الزمان
AZZAMAN.COM
يومية عربية دولية مستقلة

Azzaman Arabic Daily Newspaper Vol/20.Issue 5986 Wednesday 14/4/2018
الزمان – السنة العشرون العدد 5986 الاربعاء 24 من جمادى الاخرة 1439 هـ 14 من آذار (مارس) 2018م

يسرا تجمع نجوم الفن في عيد ميلادها

القاهرة -الزمان

احتفلت الفنانة المصرية يسرا بعيد ميلادها، الذي وافق في يوم 10مارس حيث اتمت سبعاً وستين سنة، مع زوجها رجل الأعمال خالد سليم، ووالدتها.

وشهد الحفل حضور عدد من أصدقاء يسرا من الوسط الفني، ومنهم المخرجة إيناس الدغيدي، والسيناريست تامر حبيب، والفنانة إلهام شاهين، وغيرهم.

صفحة معجبي يسرا على موقع ''انستجرام ''نشرت صورة من الحفل، والتي ظهرت فيها يسرا مع زوجها ووالدتها وأصدقائها وهو يلتفون حول قوالب الكعك، ليشاركوا الفنانة المصرية في إطفاء شموع عيد ميلادها.

مكاتيب عراقية

قصة باردة جداً

صار من الواضح أنّ ثمةَ تراتبية ما تنظّم الأشياء بقوة الحث . ربما قرأتُ هذا بمنتصف فيزياء الثالث المتوسط ، أو أنني اخترعتُهُ الآن من أجل تمرير ما سوف أسردهُ تالياً .

في البدء كان منظر الشجرة الأفريقية التي أكَلَها ثلجُ كانون وجعلها مثل عظام مزروعة بظهر الحبشة . كتبَ شاعرٌ من أهل المدينة أنّ واحداً كان تركَ الأطفال الأغضاض يصرخون تحت حطام الدار ، وراحَ يتبادل الصور الخليعة مع مجانين أخير الليل . ثانٍ من صنف المسرحيين المزعجين دوّنَ منتشياً :

أيها الجنرال العظيم ، خذ نوطَ الشجاعةِ وأعد إليّ ساقي الثانية .

على باب المساء الموحش بدأ هطيل الضباب . ضاع برج المدينة العملاق ولم يبقَ منه سوى قنديل أحمر فوق رأسه غيمة سوداء مثل عمامة . حاولتُ الهروبَ من هذا الطقس الجنائزيّ ، فاصطدمتُ بعلبة الكبريت وأعوادها ذوات الرؤوس الحمر . كان منظر العلبة يشبه تابوتاً ضخماً نام ببطنه حشدُ جنائز . في تلك الفاصلة المرعبة انفتحت شاشة التلفزيون على شريط أوسكاريٍّ رهيب . لم تكن بطلة الفلم من الصنف الذي أعشقه ، وعندما تقترب الكاميرا من جسدها الهزيل ، تظهر كأنها مخلوقة من شبكة أوعية زرق خالصة . زوج المهزولة شاب بدا أصغر منها بعشرين سنة ، ويرتدي بنطالاً بلون الكركم ويشيل فوق وجهه عينين كحيلتين.

كلما تشاجر الزوجان وعلا صراخهما ، قال لها لقد جئت بك من حاوية قمامة وأسكنتك قصراً لا شبيه له ، فترد عليه ببرود قاتل ومن دون أن ترفع وجهها عن الجريدة وتصفه بوجه السلحفاة الشائبة ، وان أمه كانت تسرق المورفين من مأوى العجزة.

في الشريط الممل ثمة صديقة بيضاء كنت كرهتها من أول نظرة . كانت تضحك حتى لو رأت شاحنة مخمورة تفرم بعجلاتها شحاذة تقعي بباب حانة . شخصياً لم أكن مستعداً لذرف مثقال دمعة لو أنّ كاتب النصّ قد صنع لها موتاً رائعاً مثل دفعها منْ على حافة جبل عالٍ ، وبعد دقيقة من السقوط الحر تصل الى شجرة فتتعلقُ بواحد من أغصانها القويات فتضحك بقوة فينكسر الغصن وتواصل البيضاء السقوط ، فتصل عند حبل غسيل فتتشبث به وتضحك فينقطع الحبل ، وحيث تصل الى قدم الجبل ، ستجد بانتظارها عشرة أسود تتقاتل حول جثة أرنب .

انتهى الفلم على غير ما أشتهي ، فلقد مات الرجل وجه السلحفاة الهرمة ، وأعاد المخرجُ مشاهد طريفة من خلف الكواليس ، وواصلت البيضاء الضحك ونزعت الطويلة شعرها المستعار ، أما أنا فلقد عدت الى نافذتي التي سوّرتها غيومٌ سود سخماوات.

علي السوداني
Loay_kasim@yahoo.com

ملفات فيديو لتطوير أحلام الأطفال

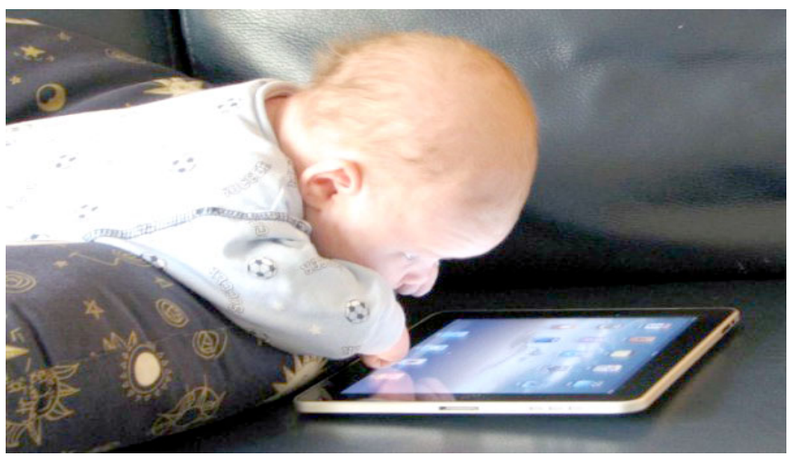

برلين -الزمان : ذكر خبير تربية ألماني أنه يمكن للآباء استخدام موقع ملفات الفيديو على الإنترنت »يوتيوب «في اكتشاف وتطوير أحلام وطموحات الأبناء بالنسبة لمستقبلهم المهني خاصةً في مجال تكنولوجيا المعلومات.

وقال أندرياس بايبر الباحث في المعهد الاتحادي للتعليم والتدريب المهني في ألمانيا إنه في الماضي كان المراهقون يقولون كل شيء يمكن عمله بالوسائط «عندما يسألهم أحد عن المهنة التي يريدون الاشتغال بها في يوم من الأيام.

ولكن اليوم أصبح يقال كل شيء يمكن عمله بيوتيوب في ظل انتشار التكنولوجيا الرقمية وسيطرتها على أغلب مناحي الحياة.

ويضيف بايبر أنه في حين لا يمكن أن يصبح كل شخص نجماً على يوتيوب فإنه يجب محاولة معرفة أحلام الأطفال المهنية ومحاولة إيجاد التدريب المناسب لهم عبر هذا الموقع.

وأشار الخبير الألماني إلى أن الوظائف في قطاع تكنولوجيا المعلومات متنوعة للغاية من أخصائي الجوانب الفنية إلى مطور برمجيات إلى تاجر تجزئة عبر الإنترنت.

فإذا أبدى الطفل اهتماماً بالبرامج والألعاب الرقمية، فإن توجيهه إلى دراسة علوم الحاسب الآلي مع إكسابه المهارات التطبيقية تصبح نقطة بداية جيدة لمستقبله المهني لأن هذه المهنة تشهد حالياً ازدهاراً كبيراً.

وبالنسبة لعشاق موقع يوتيوب فإن التدريب على مهنة مبتكر إعلامي يعد أمراً منطقياً، ويمكن التدريب على مهنة إخصائي تجميل في ظل الانتشار الكبير للدورات التعليمية في مجال التجميل والمكياج على موقع تبادل ملفات الفيديو الشهير.

ميسي يرزق بصبي ثالث : أهلا سيرو

□ برشلونة-(أ ف ب): رزق الارجنتيني ليونيل ميسي وزوجته انتونيلا روكوتسو بصبي ثالث سمياه سيرو، بحسب ما ذكر السبت نجم برشلونة الاسباني الذي غاب في اللحظة الاخيرة عن مباراة مضيفه ملقة المقررة مساء.

وعلق ميسي في صفحته على موقع (فيسبوك) على صورة يمسك فيها بأصابع مولوده الجديد: (أهلا وسهلا سيرو). بفضل الله سارت الأمور بشكل ممتاز. هو ووالدته بحال جيدة جدا. نحن سعداء كثيرا!!!.«

وكان الثنائي أعلن في تشرين الاول/اكتوبر الماضي النبأ السعيد، لينضم سيرو الى شقيقيه تيغاو (5 اعوام) وماتيو (عامان).

والتقى ميسي (30 عاما) وزوجته في روزاريو مسقط رأسيهما في 1996 للمرة الاولى، بيد ان علاقتهما بدأت بعدها بعشر سنوات، وتزوجا عام 2017 في الارجنتين.

وولد الاطفال الثلاثة في برشلونة، حيث وصل افضل لاعب في العالم خمس مرات مراهقا الى مركز تكوين برشلونة وخاض كامل مسيرته حتى الان. وبسبب الولادة، أعلن ميسي غيابه عن رحلة برشلونة الى ملقة ضمن الدوري المحلي، بحسب ما ذكر النادي صباح السبت.

ويتصدر برشلونة الدوري بفارق 8نقاط عن اتلتيكو مدريد، ويخوض اياب ثمن نهائي دوري ابطال اوروبا بعد اربعة ايام ضد تشلسي الانكليزي (1-1 ذهابا في لندن).

وحل بدلا من ميسي المدافع الكولومبي يري مينا، ويغيب عن برشلونة ايضا الظهير البرتغالي نلسون سيميدو، لاعب الوسط دنيس سواريز وصانع الالعاب اندريس اينيستا بسبب الاصابة.

نمور أندونيسيا تقتل ثاني ضحية هذا العام

لندن -الزمان : لقي رجل مصرعه في هجوم لنمر من فصيلة نمور سومطرة في قرية إندونيسية نائية، حسب السلطات، في ثاني هجوم من نوعه هذا العام.

وعُثر على جثة يسري أفندي، في مقاطعة رياو في جزيرة سومطرة، وظهر عليها آثار إصابة قاتلة في الرقبة.

وكان الضحية يعمل مع آخرين في ورشة بناء في قرية تانجونغ سيمبانغ عندما ظهر نمر في الجوار.

وانتظر العمال ساعات عدة قبل مغادرة المكان ظناً منهم أن الحيوان غادر. غير أنهم وجدوا أنفسهم في مواجهة النمر.

وأكد زملاء الضحية أنهم تفرقوا جميعاً هرباً من النمر، غير أن أفندي لم يحالفه الحظ وعُثر عليه فاقدا للوعي بعد الحادثة قرب نهر.

وقالت وكالة حماية البيئة في مقاطعة رياو في بيان: »عندما سحبوا ملابسه. رأوا جرحاً عند مستوى الرقبة.«

وفي السنوات الماضية، قضى عدة أشخاص في هجمات نمور في إندونيسيا خلال ورش لقطع الأشجار بهدف استبدالها بمشاتل لنخيل الزيت.

وتأتي إزالة الأحراج على المساكن الطبيعية للحيوانات وتزيد احتمال احتكاكها مع البشر.

وفي يناير، قتلت موظفة في مشتل لنخيل الزيت في مقاطعة رياو أيضاً بعد هجوم نمر على موقع عملها.

وقبل أيام، عمد سكان قرية صغيرة في شمال سومطرة إلى نزع أحشاء حيوان من فصيلة نمور سومطرة وتعليقه على سقف مرآب بعدما هاجم الحيوان قرويين كانا يطاردانه.

توقيع

أتكون لنا عاصمة أخرى ؟

العواصم في بلدان العالم تمثل رموزاً سيادية، وتتركز فيها معان كثيرة بعضها اقتصادي ودبلوماسي وسياسي وبعضها سياحي، لكن كثيراً من دول العالم بدّلت عواصمها في ظروف معينة ومضت تستلهم تلك المعاني السامية في مدن أخرى. اليوم كنتُ أرى بعض الروس يحتفون بذكرى اتخاذ موسكوعاصمة لبلادهم ، كان ذلك عام 1918 بعد أن تعاقبت الأجيال مدة 255 سنة على معرفة ان بطرسبورغ هي العاصمة الخالدة للروس.

في دول كثيرة يطلقون على مدينة بذاتها لقب العاصمة الاقتصادية للبلاد أو العاصمة السياحية نظراً لأهمية مدن ذات تميز في مجالات معينة.

وهناك عواصم مستقرة لكن الحكام يتخذون لأنفسهم وقراراتهم وأغطيتهم عواصم دينية يرون فيها حماية أكبر لهم ويستمدون منها قوة لاتتوافر لهم في العواصم التي يقيمون فيها.

العواصم مدن الحاجة الوظائفية لأداء دور ، وقد تقود مدينة صغيرة للغاية مثل بون المانيا الغربية في زمن الحرب الباردة.

العواصم عندما يحتلها الغزاة تفقد بريقها، ورمزيتها، وكانت باريس في زمن احتلال هتلر مدينة قميئة لا تستطيع رفع رأسها حتى حررها ديغول وعادت اشراقتها ودورها.

بغداد بناها ابو جعفر المنصور في سنة 145 هـ ، واتخذها عاصمةً للدولة العباسية ومرت عليها عقود من العز. وفقدت مكانتها منذ عام 1258 عندما غزاها المغول والتتار. مع حلول بدايات القرن السادس عشر، وتبادل الصفويون والعثمانيون السيطرة على المدينة، حتى انتزعها العثمانيون في عام 656 هـ، فظلت تحت حكمهم قرابة 4قرون ولاية بين عشرات الولايات ليس فيها ميزة العواصم. وفي عام 1917 سيطرالانكليز على بغداد، و خضعت كمعظم مناطق العراق الأخرى تحت الانتداب البريطاني ولم تكن فيها ميزة العواصم ، لكنها أصبحت عاصمة للمملكة العراقية عام 1921 والجمهورية العراقية عام 1958. وحين احتلها الامريكان عام 2003 صار سعر العاصمة كسعر اية قرية يدوسها المحتل من دون اعتبار. استباحة العاصمة من اية قوة حتى لو كانت داخلية إهانة لمكانتها وتجريد لدورها ورمزيتها. وفي النظر العام توسعت بغداد كثيرا فهي ثاني اكبر عاصمة عربية بعد القاهرة سكاناً ومساحتها مذهلة. إن التفكير في تأسيس عاصمة سياسية وظائفية في العراق ،متفق عليها ، خارج بغداد ، ينطوي على العناية بمصالح الناس وليس انتقاصاً من رمزية ما لكن شرط أن تتم دراسة جدوى الخطوة في النفع العام ، وذلك أفضل من أن تكون بغداد العاصمة وفي رؤوس من يحكمها هوى عواصم مجاورة أو بعيدة.

فاتح عبدالسلام
fatihabdulsalam@hotmail.com

تحطّم طائرة العروس مينا يحرق قلوب بشاران

□ طهران: أ ف ب – تحولت رحلة عودة ابنة رجل اعمال تركي بارز وصديقاتها من احتفال قبيل الزواج الى مأساة بعد تحطم طائرتهن مساء الاحد في ايران ومقتل 11امرأة عليها، فيما أعلنت الاثنين السلطات الايرانية العثور على الصندوقين الاسودين.

تحطمت الطائرة وهي من طراز »بومبارديير تشالنجر «604 التي كانت تقل مينا بشاران ابنة رجل الاعمال التركي وصديقاتها في رحلة العودة من احتفال في الامارات قبيل زواجها.

وسقطت الطائرة التي تملكها شركة بشاران القابضة، بحسب وسائل اعلام تركية فوق جبال زاغروس على بعد نحو 400كلم جنوب طهران، خلال رحلة العودة من إمارة الشارقة الى اسطنبول ما ادى الى مقتل الراكبات الثماني وثلاث نساء هن أفراد الطاقم.

واعلنت منظمة الطيران المدني في ايران تحطم الطائرة في بعد السادسة مساء الاحد (14:39ت غ) بعد ان طلبت الإذن بخفض الارتفاع بسبب »مشاكل تقنية.« وقالت ان الراكبات الثماني هن ست تركيات واسبانيتان.

وافادت وكالة الانباء الايرانية »ايسنا «ان فرق الانقاذ عثرت على جميع الجثث التي تقرر نقلها بالمروحية الى مطار شهركرد عاصمة محافظة جهار محال وبختياري حيث تحطمت الطائرة. واوضحت وكالة الانباء الايرانية (ارنا) انه تم التعرف على جميع الجثث باستثناء اثنتين اصيبتا بحروق بالغة. ووصلت مجموعة من أقارب الضحايا الى شهركرد يرافقها دبلوماسي تركي.

فيما ارسل الجيش التركي طائرة وفريق انقاذ للمساعدة في جهود الانقاذ.

وافادت تقارير اعلامية تركية ان مينا بشاران (28عاما) ابنة رجل الاعمال التركي البارز حسين بشاران أمضت عدة ايام في الامارات برفقة صديقاتها للاحتفال قبيل زواجها الذي كان مقررا الشهر المقبل وزواج ثلاث صديقات لها الصيف المقبل.

واشارت صحيفة حرييت التركية الى ان مينا كانت منذ 2013عضوا في مجلس ادارة شركة »بشاران القابضة «وهي من الشركات الكبرى التي تملكها العائلة وتهيمن على قطاع الصناعة التركي منذ انهيار الامبراطورية العثمانية.

وانطلقت الشركة من شمال شرق تركيا بعد ان بدات اعمالها بتجارة البندق لتكبر وتتمدد الى عدة قطاعات بما فيها التمويل والبناء والطاقة والاسمنت والسياحة والازياء واليخوت.

ويدير الشركة حسين بشاران وهو من الجيل الثالث ونائب سابق لرئيس نادي طرابزون سبور التركي لكرة القدم.

وعلى غرار مينا فان عددا من الضحايا حققن نجاحات مهنية في مجال الموضة والازياء.

وافادت وسائل اعلام تركية ان ضحية واحدة على الاقل كانت حاملا.

واظهرت صور نشرت على وسائل التواصل الاجتماعي النساء أثناء احتفالهن في احد منتجعات الامارات والتقاطهن الصور مع الطيارتين داخل الطائرة.

واشارت تقارير الى ان الطيارتين هما بيريل غيربيش ومليكة قوت التي كانت احدى اوائل من قدن الطائرات في سلاح الجو التركي قبل ان تنتقل الى الطيران المدني.

وافادت تقارير اعلامية تركية ان مينا بشاران كانت ستتزوج من خطيبها مراد غيزير في 14 نيسان/ابريل في قصر سيراجان على البوسفور، أحد افخم أماكن الاحتفال بالزفاف في تركيا.

وكان والد مينا اطلق اسم ابنته على مشروع بناء ابراج سكنية ضخمة في محافظة فيكيرتيبي في الشطر الاسيوي من اسطنبول.

لم تتضح بعد أسباب تحطم الطائرة وعثر على الصندوقين الاسودين وسيتم تسليمهما الى السلطات التركية بحسب وكالة ارنا.

ويأتي الحادث بعد أقل من شهر من تحطم طائرة ركاب بمحركين تابعة لشركة طيران آسمان في جبال زاغروس ما أسفر عن مقتل جميع من كانوا على متنها وعددهم 66. اختفت تلك الطائرة عن الرادارات بعد إقلاعها من طهران في رحلة داخلية اثناء عاصفة ثلجية في المنطقة الجبلية.

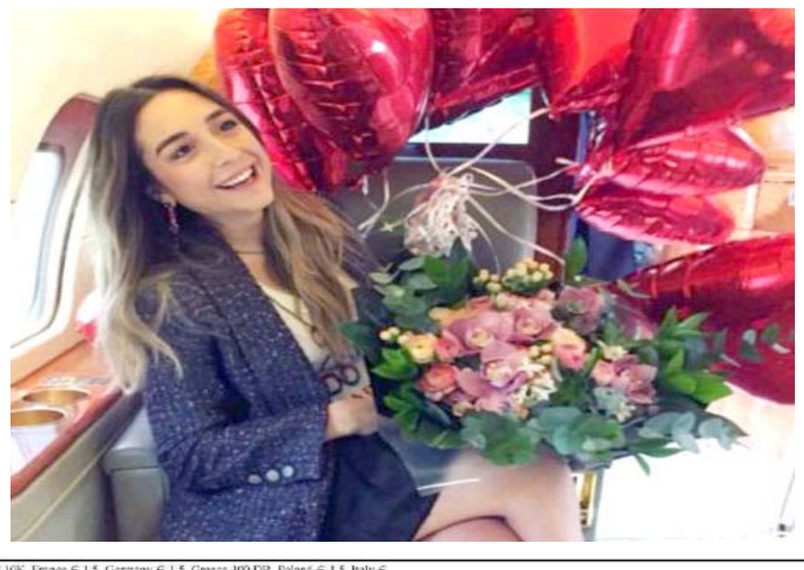

Austria 20 SCH, Belgium € 1.5, Cyprus 0.5 CY, Czech Republic 45 CzK, Denmark 10 KrD, Finland 10K, France € 1.5, Germany € 1.5, Greece 400 DR, Poland € 1.5, Italy € 1.5, Norway 11 Kr, Turkey 500000 TL, Spain € 1.5, Sweden 12 SK, Switzerland 3 SFR, UK £ 1, Australia $ 1.5, Canada $ 2.5, Netherland € 1.5, USA $ 2.

لعراق 500 دينار، اليمن 30 ريالا، السعودية ريالان، الكويت 200 فلس، الإمارات درهمان، عمان 150 بيزا، قطر 3 ريالات، البحرين 300 فلس، سوريا 15 ليرة، لاردن 200 فلس، مصر نصف جنيه، موريتانيا 100 روبية، تونس 400 مليم، المغرب 3 دراهم، السودان 25 دينارا، لبنان 1000 ليرة، الجزائر 30 دينار