معرض للسجاد الإيراني على أرض الرافدين

بغداد - نضال الموسوي

اقامت دائرة الفنون العامة بالتعاون مع المستشارية الثقافية للجمهورية الاسلامية الايرانية في بغداد، معرضا بعنوان (سجاد ايراني على ارض الرافدين) ليومي7–8 من شباط الجاري ضم نحو ثمانين لوحة، جسدت السجاد الفني الفاخر ذا القيمة العليا والذوق الرفيع ، وبأنامل اربعة فنانين ، تمكنوا بأياديهم ان يرسموا بأبعاد مختلفة من الحرير والصوف والخيوط الطبيعية والصناعية لوحات فنية وصور تأسر العيون.وقال مدير عام الدائرة شفيق المهدي عند افتتاحه المعرض بحضور نائب السفير الايراني وجمع واسع من الفنانين والاعلاميين ومتذوقي الفن (يعد هذا المعرض من أعظم المعارض لجمعية ياس، الراعية له. وهذه اللوحات من السجاد تعد واحدة من ارقى الوثائق والمستندات الفنية الايرانية المعتبرة، ولديها من العمر والقدم سنين طوال.وكان لهذا النوع من الفن لدى الايرانيين واخرون من محبي الفن العالمي قيمة ومكانة عليا والى الان لا يوجد اي منافس لهذا الفن الايراني الاصيل . وامتاز بهذا الفن من النساء والرجال الايرانيين الذين نسجوا بأياديهم فنا من الصوف المطعم بالحرير عبر لوحات تأسر العيون وتجذب المشاهد لدقتها وحرفيتها).

فن ايراني

وفي لقاء مع رئيسة الجمعية الفنانة طيبة برزكان، قالت(شاركت ياس بمعرض لوحات السجاد في عدد من المعارض المهمة في داخل ايران وخارجها وانطلاقا من مكانة الفن الايراني الاصيل و هذا المعرض يضم اكثر من ثمانين لوحة لاربعة فنانين ، قدموا من خلالها صورا فنية استمدت موضوعاتها من الحياة اليومية وجمال الطبيعة ومعالم من الحضارة الايرانية) .

ووسط جمهور المعرض التقينا مدير المعارض الفنان ماهر الطائي وفي حوار معه قال (تحتضن دائرة الفنون العامة في وزارة الثقافة والسياحة والاثار معرضا مهما للسجاد اليدوي الايراني الذي نفذ على شكل لوحات فنية بأحجام صغيرة جمع بين الفن الابداعي والحرفة،

وجاء التعاون مع المستشارية الثقافية الايرانية في بغداد لمجموعة فنية تحت اسم (ياس) لاربعة مشاركين وهم السيدة طيبة بازركان رئيسة الفريق ومحبوبة بازركان وحسين بازركان ومهدي صباغ) . مضيفا (هذه ليست الاستضافة الاولى لدائرة الفنون لمثل هكذا معارض، فقد سبقها ايضا معارض للمنمنمات واشتراك عدد من الفنانين الايرانيين سابقا) .

معرض: جانب من معرض السجاد الايراني في بغداد

إجراءات لحماية مخازن الحبوب من ضرر الأمطار

الصحة تتلف 12 طناً من الزيتون في المحمودية

بغداد - قصي منذر

اتلفت شعبة الرقابة الصحية في قطاع المحمودية للرعاية الصحية الأولية التابعة لدائرة صحة بغداد الكرخ 12طناً من مادة الزيتون منتهية الصلاحية. وقال مدير اعلام الدائرة احمد الحيدري في بيان تلقته (الزمان) أمس ان (فريقا رقابيا من ملاكات الدائرة وقطاع المحمودية تمكنا من اتلاف 12 طناً من الزيتون غير صالح للاستهلاك ومنتهي الصلاحية استنادا الى قانون الصحة العامة المرقم 89)، وأضاف ان (عملية الاتلاف تمت في موقع الطمر الصحي بناحية اليوسفية و فق محضر رسمي بحضور صاحب البضاعة)، لافتا الى ان (تلك الحملات هي ضمن حملات شعب الرقابة الصحية المكثفة لرصد الحالات المخالفة للشروط الصحية في مختلف المناطق ضمن الرقعة الجغرافية التابعة للدائرة)، مؤكدا أن (جهود الرقابة الصحية مستمرة حفاظاً على صحة المواطنين من الإستغلال والغش التجاري من بعض ضعاف النفوس)، داعياً المواطنين الى (الابلاغ عن أي حالة مخالفة للضوابط الصحية من اجل محاسبة المخالفين). من جهة اخرى اجرى فريق طبي بمركز ابن البيطار لجراحة القلب عملية جراحية لتبديل الشريان الابهر. وأوضح رئيس الفريق علاء هادي ان (المريض يعاني تلف الصمام الابهر و توسع الشريان الابهر حيث قرر الفريق الطبي اجراء عملية جراحية طارئة له بعد اجراء الفحوصات اللازمة).مشيرا الى ان (هذا النوع من العمليات يعد من الانواع الصعبة و المعقدة)، وتابع ان (العملية تكللت بالنجاح والمريض يتماثل للشفاء). الى ذلك تمكن فريق طبي اختصاص جراحة الوجه و الفكين في مستشفى اليرموك التعليمي من اجراء عملية جراحية لازالة اورام و انتفاخات متعددة و منتشرة في الوجه لشاب يبلغ من العمر 36 عاما . واكد رئيس الفريق عماد صالح ان (المريض كان يشكو من وجود انتفاخات متعددة بالوجه في الناحية اليسرى مع وجود ضيق في التنفس و ارتفاع درجة الحرارة حيث تم اجراء الفحوصات السريرية و المختبرية و الاشعاعية كافة و بعد ظهور النتائج اتضح وجود ورم في الجيب الانفي الايسر و منتشر الى الحاجز الانفي و الجدار السفلي لمحجر العين).

عملية جراحية

مبينا ان (هذا النوع من الاصابات يعد نادرا و بناء على تلك النتائج والتشخيص قرر الفريق اجراء عملية جراحية للمريض تكللت بالنجاح وان المريض بحالة صحية جيدة). على صعيد اخر قررت دائرة العيادات الطبية الشعبية زيادة السعة السريرية للجناح الخاص في مستشفى النعمان ضمن دائرة صحة بغداد الرصافة .وقال مدير عام الدائرة حازم عبد الرزاق الجميلي في بيان تلقته (الزمان) امس انه (تقرر زيادة السعة السريرية لردهة الجناح الخاص في المستشفى استناداً إلى بيان وزارة الصحة والبيئة دائرة التخطيط وتنمية الموارد)، مشيراً إلى أن (الزيادة بلغت أربعة أسرة ليكون المجموع 14 سريرا). مؤكدا (استمرار الدائرة بفتح وزيادة ردهات الأجنحة الخاصة في المستشفيات والمراكز الطبية التخصصية الحكومية لاستقبال المرضى الراغبين بالعلاج في تلك الردهات وبأسعار مناسبة قياسا بالأجور في المستشفيات الأهلية والعيادات الطبية الخاصة بهدف خدمة الصالح العام) .من جهة اخرى نفت وزارة التجارة وجود أي مساع لالغاء البطاقة التموينية، مؤكدة استمرارها بتجهيز مفردات البطاقة التموينية لعام 2018 ووجود تعاقد لتوريد الحبوب من شركات عالمينة رصينة. وقال المتحدث الرسمي باسم الوزارة محمد الحمداني لـ(الزمان) امس ان (مطلقي هذه الشائعات التي تفتقر لادلة انما يزيفون الحقائق لمصالح خاصة ولغرض تضليل الرأي العام لغايات واهداف معروفة ليس بعيدا عنها تهديد الامن الغذائي في العراق) مبينا ان (الحكومة شكلت لجاناً عالية المستوى تمثل الوزارات والهيئات ذات الاختصاص لاصلاح نظام البطاقة التموينية بشكل يمنح المواطن مرونة اكثر ويساعد شريحة الفقراء والمعوزين).

تجهيز مفردات

ونقل الحمداني (تأكيدات عن وزير التجارة وكالة سلمان الجميلي بالاستمرار في تجهيز مفردات البطاقة التموينية لعام 2018 والتعاقد لتوريد الحبوب من شركات عالمينة رصينة) .

موضحا انه (سيتم في الاسبوع المقبل توقيع عقود لتجهيز السكر وزيت الطعام من مناشئ وطنية فضلاً عن التعاقد مع مناشئ عالمية لتوريد 150 الف طن من الحنطة من شركات استرالية وكندية وامريكية).

وأكد الحمداني (اعتماد مبدأ الشفافية عند اجراء التعاقدات من خلال حضور اعضاء في اللجنة الاقتصادية لمجلس النواب لاطلاعهم على الآليات المتبعة وطرق اختيار الشركات المجهزة وهو اسلوب اعتمدته الوزارة في جميع تعاقداتها ليتعرف ممثلو الشعب على اجراءاتنا في مجالات التعاقد والشراء بما يخدم توجهات الوزارة في الارتقاء بمستوى الخدمات وجودة المواد التي تستوردها لحساب البطاقة التموينية) .

غرفة عمليات

على صعيد متصل اعلنت الشركة العامة لتجارة الحبوب التابعة للوزارة عن تشكيلها غرفة عمليات وفتح خطوط تواصل مع جميع المواقع لمتابعة اثار الامطار على الخزين المتوفر من الحنطة و الرز والشلب في تلك المواقع واستنفار ملاكاتها لتامين سلامة الحبوب والبنى التحية للشركة. وقال مدير عام الشركة نعيم المكصوصي في بيان ان (غرفة العمليات في الشركة تابعت الاجراءات التي اتخذتها ادارات الفروع والمواقع اضافة الى التواصل مع مدير قسم المخازن وتاكيد ضرورة الوجود في المواقع برفقة الملاكات الفنية لتجاوز اي حاله سلبية في حال تجمع مياه الامطار في المواقع) مشيراً الى(توجيه المواقع كافة بتأمين سلامة الممتلكات والبنى التحتية لكون سلامتها جزءاً لاينفصل من المحافظة على مامتوفر من حبوب في المواقع). واوضح المكصوصي بان (مديري مواقع الشركة ومخازنها في بغداد بمواقع خان بني سعد وكسرة وعطش والتاجي اضافة الى مواقعها في بابل وصلاح الدين وديالى والديوانية ونينوى اكدوا اتخاذ جميع الاحتياطات الضرورية للمحافظة على خزين الحبوب في تلك المواقع)، مشيراً الى(متابعة تصريف الامطار وتشغيل الغطاسات لسحب تجمع المياه اولا باول حفاظا على البنى التحتية للمواقع).

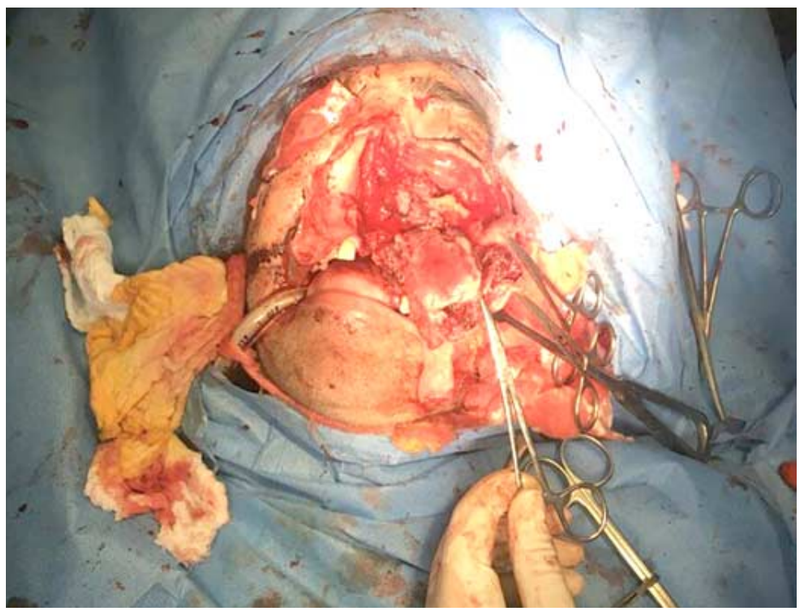

تبديل: عملية جراحية لتبديل الشريان الابهر في بغداد

تقارير

جنايات البصرة تقضي بالإعدام على متهمين بالقتل

العبادي يعلن بدء عمليات نزع السلاح في بغداد والمحافظات

بغداد - محمد الصالحي

أصدرت محكمة جنايات البصرة حكما يقضي بالإعدام شنقا حتى الموت على متهم ومتهمة قتلا شخصا بعد اعطائه حبوبا مخدرة، أعلن رئيس الوزراء حيدر العبادي عن بدء بخطوات لنزع السلاح في العاصمة بغداد والمحافظات وحصره بيد الدولة.

وقالت المحكمة في بيان امس ان (محكمة جنايات البصرة اصدرت حكما يقضي بالاعدام شنقا حتى الموت على المتهم (س ع) والمتهمة (ا ج ج) وفق احكام قانون العقوبات وبدلالة مواد الاشتراك).وأضاف، أن (المتهمين قاما بتاريخ الـ18 من كانون الاول عام 2012، وبالاتفاق والاشتراك بقتل المجنى عليه (ر ع خ) عن طريق خنقه بعد اعطائه حبوبا مخدرة). مبينا أن (الحادث وقع في قضاء الفاو في محافظة البصرة).واكد أن (المحكمة احتسبت موقوفيتهما واحتفظت للمدعين بالحق الشخصي مراجعة المحاكم المدنية للمطالبة بالتعويض وارسال اوراق الدعوى الى محكمة التمييز الاتحادية لتدقيقها تمييزا). وقالت وزارة العدل في بيان امس إنها (قررت اغلاق دائرة التسجيل العقاري في كربلاء الاولى امس الاثنين الموافق الـ19 من شباط الحالي، وذلك لايقاف محاولات التلاعب والتجاوز على المال العام وحقوق المواطنين من قبل جماعات متنفذة تدعي ارتباطها بمحافظ كربلاء). وأضاف أن (تلك الجهات تسعى لتمشية معاملاتها خارج القانون وبقوة الكيانات التي تدعي الارتباط بها،

وذلك بعد الهجوم يوم امس بالقوة المسلحة على الدائرة وترويع المواطنين والتجاوز على الموظفين بطريقة غير حضارية ولاتمت للقانون بصلة).وقال العبادي في تصريح إنه (قبل ستة اشهر قدمنا رؤية واضحة لآلية نزع السلاح وان يكون بيد الجهات المخولة من قبل الدولة).

مشيرا إلى أنه (لمس دعما سياسيا وشعبيا لهذه الخطوة حتى من قبل المتطوعين). وأضاف (بدأنا بخطوات في بغداد والمحافظات لنزع السلاح). مؤكدا أنه (لم نجد أي اعتراض من قبل المواطنين الذين قابلوا هذا الأمر بتفاؤل وحتى الكتل السياسية).وقال مصدر امس ان (عبوة ناسفة كانت موضوعة على جانب الطريق في منطقة هور رجب التابعة للدورة انفجرت، ما ادى الى اصابة مدنيين اثنين بجروح متفاوتة).وأضاف ان (القوات الامنية طوقت مكان الانفجار، فيما نقلت سيارة الاسعاف المصابين الى المستشفى القريب لتلقي العلاج). وقال مصدر امس ان (عبوة ناسفة كانت موضوعة على جانب الطريق في منطقة هور رجب انفجرت، ما ادى الى اصابة مدنيين اثنين بجروح متفاوتة).

جهات رسمية

على صعيد اخر دعا العبادي الجهات الرسمية المصرية والالمانية الى تشجيع المستثمرين في كلا البلدين على الاستثمار في العراق، مؤكداً وجوب انهاء جميع المظاهر المسلحة خارج نطاق الدولة وتهيئة الاجواء المناسبة للاستثمار واعادة بناء الدولة. وبحسب بيان لمكتب العبادي فقد استقبل الاخير بمقر اقامته في ميونيخ رئيس لجنة العلاقات الخارجية في البرلمان الالماني نوربورت رتفن واستعرض معه تطور العلاقات بين البلدين وضرورة توسيعها.ودعا العبادي الى (تشجيع الشركات الالمانية على استثمار الفرص الكبيرة المتاحة في العراق البلد المقبل على حملة اعادة بناء وإعمار)، مؤكدا ان البلد (يشهد استقرارا ملحوظا خاصة بعد هزيمة داعش وهو يمكن ان يكون انموذجا مشرقا للاستقرار الاجتماعي واعتماد مبدأ المواطنة ونبذ الطائفية).وتابع (اننا نحتاج الى استمرار دعم ومساندة المانيا التي وقفت معنا في الحرب ويمكن لها ان تؤدي دورا مهما بمساعدتنا في المرحلة المقبلة). الى ذلك دعا العبادي مصر إلى التعرف على فرص الاستثمار المتاحة في العراق.ونقل المكتب الإعلامي للعبادي في بيان عنه تأكيده خلال استقباله في مقر اقامته في ميونخ وزير الخارجية المصري سامح شكري (ضرورة استمرار التنسيق والتواصل بين البلدين والتعاون من اجل إنهاء الازمة في المنطقة والحرص على استقرارها وعدم السماح للارهاب بالعودة مجددا).وأعرب العبادي عن (ترحيبه بتطور العلاقات مع مصر وتقديره لموقفها الداعم للعراق رئيسا وحكومة وشعبا)، داعيا إلى (المزيد من التعاون الاقتصادي والتجاري وتبادل المصالح والعمل مع شركات القطاعين العام والخاص والتعرف على فرص الاستثمار المتاحة في المحافظات العراقية كافة).

اجواء مناسبة

كما أكد العبادي مضي العراق في تهيئة الاجواء المناسبة للاستثمار واعادة بناء الدولة. وقال خلال مؤتمر صحفي على هامش مؤتمر ميونيخ الأمني إن (العراق شهد اكبر حملة تطوعية دعت لها المرجعية الدينية في النجف، كما نجحنا في توحيد الشعب العراقي لمواجهة داعش)، داعيا دول العالم الى (مطاردة الارهاب وخلاياه النائمة).واضاف أنه (بعد القضاء على داعش في العراق يجب ملاحقته في بقية المنطقة، كما ان الفكر الارهابي لا يمثل الدين الاسلامي)، مشدداً على ان (التحدي المقبل هو اعادة الخدمات الى المناطق التي دمرها داعش).

واكد العبادي (وجوب انهاء جميع المظاهر المسلحة خارج نطاق الدولة)، مشيراً الى ان (الحكومة ماضية في تهيئة الاجواء المناسبة للاستثمار واعادة بناء الدولة)، داعيا الى (العمل الجاد لانهاء الحروب التي ارهقت المنطقة)، لافتاً الى أن (الارهابيين يستغلون الحقوق التي تكفلها الدول الديمقراطية لتنفيذ عملياتهم).

نزاع: رئيس الوزراء يعلن بدء عمليات نزع سلاح بغداد والبصرة

كاتيوشا

حاميه حراميه

كثر الحديث وتكررت الدعوات لضرب ديناصورات الفساد بيد من حديد، لكن المؤشرات الواقعية تؤكد استحالة اسقاط الديناصورات التي ينطبق عليها مثلنا الشعبي (حاميه حراميه)، فالحاضنة الاولى لكل مايجري هو مجلس النواب ، وكل الابتلاءات تخرج من تحت قبته ، والخلاص بالخلاص منه..!

نقول ذلك لان ابسط توصيف لمجلس النواب كما درسناه وتابعنا مثيلاته في العالم اضطلاعه بالرقابة والتشريع ومحاسبة السلطة التنفيذية وليس استجواب الوزراء باسلوب المزايدات والتوافقات والضحك على ذقون الشعب والدليل مازال كل من ادين وسحبت عنه الثقة بالحق او الباطل حرا طليقا بكامل الامتيازات وعاد يؤهل نفسه للانتخابات المقبلة ، وربما يصبح شريكا مع من استجوبه واتهمه بالاختلاس والفساد ، ويبدو انهم يختلفون فيما بينهم ولكنهم يتحالفون في خداع الشعب وتدوير انفسهم لمرحلة مقبلة.

ان هؤلاء الذين ائتمناهم لتشريع قوانين لخدمة الشعب تركوا هذه المهمة وامعنوا في اصدار قوانين مفصلة على مقاييس مصالحهم ومنافعهم الشخصية ووأد وتعطيل كل تشريع ينفع الناس ويطور الوطن خوفا من ان يثلم من مكاسبهم غير المشروعة ، فقد شرعوا لانفسهم امتيازات الراتب والمخصصات والهبات والمنح والايفادات اسسوا اتحادا للفاشلين منهم، وقوانين الاحزاب ،نومفوضية الانتخابات ،والهيئات وقانون الانتخابات وقانون العفو والانحياز للشهادات الادنى ولمزدوجي الجنسية وجميعها وماخفي منها تمثل رغباتهم وتطلعاتهم الشخصية ، وهي بمجملها تعد خيانة لامال الشعب ومهام مجلس النواب.

ان اول خطوة للاصلاح ان لايتعدى سقف راتب النائب ضعف راتب المواطن العادي ويحتسب على اساس الشهادة وسنوات الخدمة الوظيفية وتشطب الامتيازات الاخرى كاملة ، لانها باطلة جملة وتفصيلا ويعود النائب المحترم منهم بعد انتهاء الدورة لوضعه السابق وبدون تقاعد فيكفيه ماقبضه خلال فترة استجمامه في المجلس، ويجب ان يمنع النائب واصحاب الدرجات الخاصة من التعاطي بالتجارة والاستثمار والمصالح المالية بكل انواعها ، فلاينبغي للشخصية العامة ان يكون طرفا في مصالح مالية او حامل لجنسية دولة اجنبية اقسم بالولاء لها ، فهذا يتعارض مع رسالته الوطنية والانسانية بوصفه ممثلا للشعب ومتفرغا لرعاية مصالحه وليس منافعه الشخصية ومصالح دولة اخرى ترعاه حتى لوضبط بالاختلاس والارهاب المشهود والامثلة لاتعد ولاتحصى ..

ان مايحصل الان بالقوانين والافعال اليومية يؤكد بالادلة الدامغة وباعتراف النواب انفسهم ، ان مجلس نوابنا هو سبب البلاء وهو اول من ينطبق عليه المثل (حاميه حراميه) فهل يستطيع من يدعي محاربة الفساد ان يقنع الحرامي لاصدار قانون لمحاكمة مجلس النواب واخرين في الهيئات والمنظمات والمفوضيات والوقفين والرئاسات ومنعهم من التجارة والاستثمار والايفادات ونهب المال العام بسوء استغلال السلطة...؟

ان استطاع ستغني له بلادي مثلما غنت لكلكامش وجيفارا وشعلان ابو الجون وان اخفق سيخلد اسمه مع دون كيشوت بطلا لمحاربة طواحين الهواء ...!

هاشم حسن التميمي

بغداد

هل يستقيم الترشيح للإنتخاب والمساءلة والعدالة بلا صلاحية (1- 2)

بعد غياب طويل نسبيا عن قرائي الاحبة اعود اليهم بكل الود لنبحث موضوعا خطيرا يتعلق بالانتخابات القادمة التي ستقرر مصير الشعب لسنين اربع بكل ما لها أو عليها .وهذا ما سنناقشه في مقالات لاحقة.

لعله من المفيد الذكر ان مفوضية الانتخابات والمساءلة والعدالة يمثلان عمودي خيمة العملية الانتخابية وسنركز اليوم على المساءلة كونها تعاني من خلل قانوني كبير يجعلها تفقد صلاحياتها في البت بموضوع اهلية المرشحين من عدمها وهذا الخلل له ابعاد قانونية وسياسية مستندين الى قانون المساءلة والعدالة الرقم 10 لسنة 2008 نبدأ بالفقرة رابعا من المادة (2) (تتكون الهيئة من سبعة اعضاء يراعى فيهم التوازن في تمثيل مكونات المجتمع العراقي يقترحهم مجلس الوزراء ويوافق عليهم مجلس النواب ويصادق عليها مجلس الرئاسة)

صار الامر الى ان يكون هناك 3 اعضاء من التحالف الشيعي واثنان من السنة واثنان من الكرد وبما ان حزب الدعوة هو حزب رئيس الوزراء فكانت حصته اثنين من ثلاثة من التحالف الشيعي بعدها غادر سني وكردي فبقى خمسة اعضاء ثلاثة من التحالف الشيعي وواحد كردي وواحد سني والرئيس بالطبع من التحالف الشيعي ومن التيار الصدري فتم استبداله (خلافا للقانون) وتعيين بديله من حزب الدعوة (خلافا للقانون) فهذا الامر من صلاحية مجلس النواب فأصبح لدينا هيئة غير مكتملة النصاب ورئيسها غير شرعي

هذا الامر يجعل تنفيذ الفقرة خامسا مستحيلا ((تتخذ الهيئة قراراتها وفقا لهذا القانون بأغلبية اربعة اصوات وتنفذ فورا)) فالقرار باختصار يصدر عن رئيس غير شرعي لسببين اولهما انه معين من لدن من لا صلاحية له وثانيهما انه غير منتخب من لدن الهيئة ((تنتخب الهيئة من بين اعضائها بالاقتراع السري المباشر رئيسا ونائبا ويصادق عليها مجلس النواب)) فتكون المحصلة

1- هيئة ناقصة النصاب وفاقدة التوازن بين المكونات

2- رئيس غير شرعي كونه

أ. غير منتخب من لدن اعضاء الهيئة بل تم تعيينه وكالة من لدن السيد المالكي خلافا للقانون وهذا ما يشمل سلفه ايضا خصوصا وأن الهيئة ترتبط بمجلس النواب

ب. غير مصادق عليه من لدن مجلس النواب وعدم وجود نائب له منتخب من لدن الهيئة ومصادق عليه من لدن مجلس النواب ((يخوله جزءا من صلاحياته))كما ينص القانون

ج. عملت الهيئة منذ تأسيسها (2008) ولغاية (2017) دون نظام داخلي رغم ان الامر اعطى رئيس الهيئة فترة شهر واحد لوضع النظام الداخلي للهيئة

ماذا يعني ذلك ؟؟

في الانتخابات القادمة ستؤدي الهيئة دورا هاما في استبعاد المرشحين او قبولهم وستكون القرارات المتخذة مسيطرا عليها من لدن تحالف واحد وحزب واحد فحزب الدعوة الاسلامية له صوتين وكل احزاب عرب السنة والكرد والاحزاب القومية والمدنية والليبرالية لهم صوتين هذا أن لم يتدارك مجلس النواب الامر ويكمل نصاب الهيئة ويطالب الهيئة برئيس ونائب منتخب ومصوت عليهم في مجلس النواب ..

مع العرض ان كلامي هذا ليس انتقاصا او تحريضا ضد احد او جهة في الهيئة بقدر ما هو توضيح للأمور بموجب القانون أما رأيي الشخصي فهو ينحو باتجاه حل الهيئة والتي هي بحجم وزارة ففيها رئيسها بدرجة وزير ونائبها وكيل وفيها تسعة مدراء عامين (كلهم من التحالف الوطني) وتسليم مهامها الى السلطة القضائية فهي صاحبة الاختصاص في كشف ومحاسبة الملوثة ايديهم بدماء أو اموال الشعب العراقي من المستقلين والبعثيين والشيوعيين وغيرهم .

عبد الخالق الشاهر

بغداد