www.azzaman-iraq.com
www.azzaman.com
www. azzaman.net
www. azzamanaljadeed.com
www. azzamansport.com
AZZAMAN ARABIC DAILY NEWSPAPER PUBLISHED BY AZZAMAN Foundation
Email: azzaman@azzaman-iraq.com
Emial: postmaster@azzaman.com
Editor: [illegible]@azzaman.com (for Azzaman Sport)

الزمان
AZZAMAN.COM
عربية دولية يومية مستقلة

طبعة العراق

A[illegible] Newspaper Vol/24. Issue 7093 Wednesday 13/10/2021

الزمان – السنة الرابعة والعشرون العدد 7093 الاربعاء 7 من ربيع الاول 1443 هـ 13 من تشرين الاول (اكتوبر) 2021م

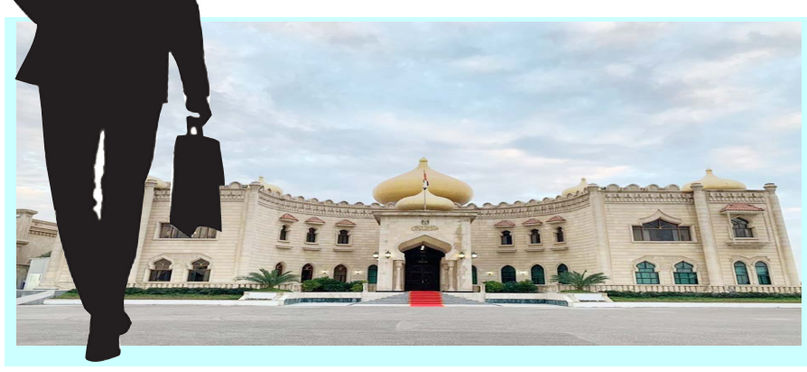

من هو الرئيس المقبل لجمهورية العراق؟ (الزمان) تحاور سيد قصر السلام:

- عراقي أمارس حقي الدستوري لاكسر طوق المحاصصة
- عزمت على توجيه رسالة للعراقيين بجعل الفرد محوراً لحقوق المواطنة
- واثق من مواجهة العقبات الموضوعة أمام ترشّحي لكن الموقف سيحسم داخل البرلمان
- السياسي غير الوطني خلق لاثارة الفوضى في البلاد
- بهاء الدين نوري اقترح عليّ الترشّح لرئاسة الإقليم لكني رفضت
- تسييس الوظائف يتنافى مع بناء دولة المواطنة
- هذه هي رؤيتي لأداء برهم صالح وملا بختيار
- لا مانع قانونياً من ترشّح قاض لمنصب الرئاسة

غداً

شبهات تخيّم على المشهد والمفوضية تؤكد إعلان النتائج بعد البت بالطعون

مخاوف من تأجيج الصراع عقب تشكيك تيارات وأحزاب بشفافية إقتراع تشرين

بغداد - قصي منذر

رفضت تيارات واحزاب سياسية مشاركة بانتخابات تشرين ، النتائج التي اعلنت عنها المفوضية العليا المستقلة للانتخابات ،ووصفها بالمفبركة وتشير الى حدوث تلاعب كبير بنتائجها الحقيقية ، وسط مخاوف من لجوء بعض الاطراف الى تأجيج الصراع نتيجة الشكوك والشبهات التي اضحت تخيم على المشهد الراهن ، وفي ظل التشنج السياسي من النتائج المعلنة ، بعثت الحناينة رسائل طمانينة للداخل والخارج بشأن المرحلة المقبلة. وقال الخبير القانوني طارق حرب في بيان تلقته (الزمان) امس ان (الكتلة الصدرية هي الاكثر عدداً التي ستكلف بتشكيل الحكومة طبقاً للماده ٤٥ من قانون انتخابات مجلس النواب والمادة ٧٦ من الدستور، حيث يلزم رئيس الجمهورية الذي سيتم انتخابه من البرلمان بتكليف هذه الكتلة دون سواها من لترشيح المكلف بتشكيل الوزارة، لان النتائج الانتخابية اظهرت تفوق هذه الكتلة على نظيراتها). وكان رئيس تحالف الفتح هادي العامري قد اعلن رفضه لنتائج الانتخابات التي وصفها بالمفبركة. وقال العامري (سندافع عن أصوات مرشحينا وناخبينا بكل قوة ومهما كانت النتائج). بدوره ، اكد الحزب الإسلامي العراقي ، ان النتائج المعلنة جرى تزويرها وخطأ الاعتراف بها. واوضح الحزب في بيان امس ان (النتائج التي أعلنتها المفوضية غير صحيحة)، مشدداً على أن (مرشحيه لم يخسروا بل تم استبعادهم بجهود مشتركة بين اطراف مختلفة في الداخل والخارج لا تريد لمشروعه الوطني والإسلامي أن يكون له حضور في الساحة السياسية)، وتندد قوى بارزة بحصول تلاعب واحتيال في نتائج العملية الانتخابية، التي تفتح الطريق أمام مفاوضات صعبة بين الكتل السياسية الساعية للهيمنة على البرلمان.وفي نتيجة غير مفاجئة، اظهرت النتائج الأولية التي نشرتها المفوضية ،حلول التيار الصدري برئاسة مقتدى الصدر،في الطليعة. ويؤكد التيار حصوله على أكثر من 70مقعداً في مجلس النواب المؤلف من 329 مقعداً.وقال الإطار التنسيقي للقوى الذي يضم تحالف الفتح وائتلاف النصر في بيان (نعلن طعننا بما أعلن من نتائج وعدم قبولنا بها وسنتخذ جميع الاجراءات المتاحة لمنع التلاعب بأصوات الناخبين). وكانت بعثة الاتحاد الأوربي لمراقبة العملية الانتخابية قد رأت في تلك النسبة إشارة سياسية واضحة، آملةً من الطبقة السياسية الالتفات إليها .واعلن رئيس مجلس المفوضين جليل عدنان في مؤتمر تابعته (الزمان) امس ان (3100محطة سيتم فرزها يدويا في المركز الوطني ببغداد، وان الأصوات التي ستعد من جديد تمثل 6 بالمئة ،وهي من تعرضت للعطل يوم الاقتراع)، وتابع ان (المحطات التي سيتم اعادة فرزها تمثل 60الف صوت موزعة بين جميع المحافظات)، واشار الى ان (النتائج الأولية كانت وفقاً لما ظهر في جهاز تسريع النتائج وهي ليست نهائية، ومن يرى ان النتائج غير منسجمة مع أصواته يمكنه تقديم الطعن)، لافتا الى ان (النتائج النهائية للانتخابات ستعلن بعد حسم الطعون).

وافادت مصادر مطلعة بعقد اجتماع بين قوى سياسية في منزل رئيس الوزراء الاسبق نوري المالكي ، للبحث في نتائج الانتخابات وخيارات المرحلة المقبلة بعد اعلان نتائج الطعن من قبل المفوضية. وبلغت نسبة المشاركة الرسمية بالانتخابات العامة 41،وهي نسبة غير مفاجئة في بلد ترفض فيه غالبية الرأي العام النظام السياسي. إذ رغم الثروات النفطية الهائلة التي يتمتع بها العراق، يقبع ثلث السكان في الفقر، بينما يستشري الفساد في كل مفاصل الدولة، والخدمات العامة متدهورة مع غياب إمدادات كهربائية كافية وقطاع صحي قوي.واعلن الصدر، تصدر قائمته لنتائج انتخابات برلمانية مبكرة أُجريت الأحد الماضي، محذرا من التدخل في تشكيل الحكومة، وتعهد بمحاربة الفساد وحصر السلام بيد الدولة ووضع حد للتدخلات الخارجية في شؤون العراق.وقال الصدر في خطاب متلفز (الحمد لله الذي أعز الإصلاح بكتلته الأكبر، كتلة عراقية لا شرقية ولا غربية)، وتعهد بمحاربة الفساد، قائلا (لا مكان للفساد والفاسدين في العراق ، وسنزيح الفساد بدمائنا إن اقتضت الضرورة، فهلموا إلى ورقة إصلاحية لا تقاسم فيها للسلطة على مصالح الشعب)، وبعث الصدر من الحنانة رسائل اطمئنان إلى الداخل والخارج بالقول (كل السفارات مرحب بها ما لم تتدخل في الشأن العراقي وتشكيل الحكومة)، وشدد على أنه (يجب حصر السلاح بيد الدولة ويمنع استعمال السلاح خارج هذا النطاق، فقد آن للشعب أن يعيش بسلام، بلا احتلال أو إرهاب). وتلقى رئيس مجلس الوزراء مصطفى الكاظمي، اتصالاً هاتفياً من نظيره اللبناني نجيب ميقاتي، عبّر فيه عن تهنئة لبنان حكومةً وشعباً للعراق بمناسبة نجاح الانتخابات النيابية العراقية.وتمنّى ميقاتي خلال الاتصال (مزيداً من التقدم والازدهار للشعب العراقي، مثمّناً نجاح حكومة الكاظمي في تنظيم الانتخابات، وأن تكون هذه المناسبة خطوة أخرى على طريق الرفاه، والتطوّر، وتدعيم استقرار العراق).

واعرب الكاظمي في وقت سابق عن امله ان يكون مجلس النواب الجديد مجلس عمل ودعم للدولة.وقال الكاظمي في تغريدة على تويتر (اقدم التهنئة الخالصة لكل الأخوات والأخوة النواب الفائزين في الانتخابات، كما أهنئ القوى السياسية التي ستشكل مجلس النواب المقبل، الذي نتمنى أن يكون مجلس عمل وبناء ودعم للدولة). واكد رئيس الجمهورية برهم صالح، تطلعه لتشكيل حكومة فاعلة تحمي المصالح العليا.وقال صالح في تغريدة على تويتر (اتقدم باحر التهاني الى جميع الفائزين في الانتخابات والكتل المتصدرة منها، ونتطلعُ بقوة لمجلس نواب يعبر عن إرادة الشعب ويستجيب لتطلعاته في الاصلاح، ويعملُ على تشكيل حكومة فاعلة تحمي المصالح العليا للبلد بترسيخ دولة مقتدرة خادمة للشعب وحامية لسيادته).

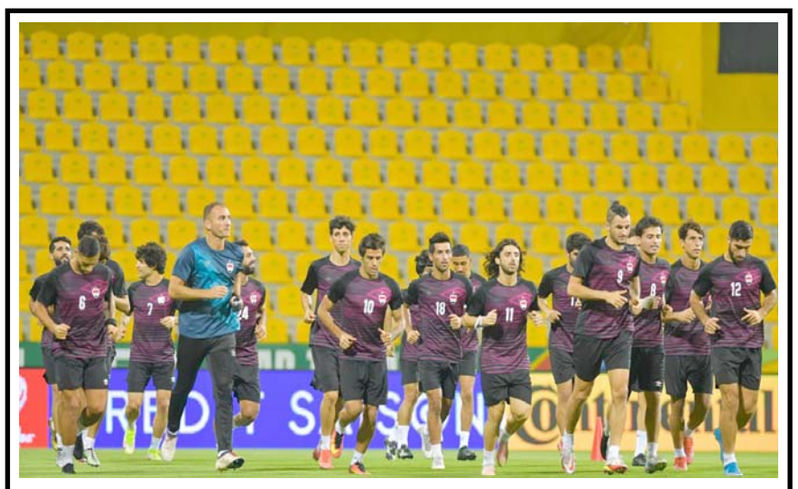

تصفيات كأس العالم : جرت أمس الثلاثاء مباراة منتخب العراق الوطني امام نظيره الاماراتي ضمن إطار الجولة الرابعة من التصفيات الآسيوية المؤهلة لكأس العالم. نتيجة المباراة على الموقع الإلكتروني لجريدة (الزمان)

البارزاني يدعو إلى توحيد الصفوف وإعادة بناء العلاقة على أساس الشراكة

اربيل - فريد حسن

دعا رئيس الحزب الديمقراطي الكردستاني مسعود البارزاني، الاطراف الكردستانية إلى الوحدة لتحقيق مصالحها المشتركة بعد نجاح العملية الانتخابية، وان تعيد بناء العلاقات بين الاقليم والعراق الاتحادي على اساس الشراكة الحقيقية. وقال في بيان تلقته (الزمان) امس انه (يتوجب ان يتحول انتصار الحزب الى ان يقدم المسؤولون والاعضاء خدمة اكبر للمواطنين)، معربا عن (شكره للمفوضية العليا المستقلة للانتخابات والاجهزة الامنية وجميع الاطراف المعنية في الاقليم والعراق الذين استطاعوا بالسهر والتعب ان يكونوا سببا في انجاح العملية الانتخابية النيابية)، مثمنا (دور رئيس مجلس الوزراء مصطفى الكاظمي في اجراء الانتخابات). بدوره ، طالب رئيس الاقليم نيجرفان البارزاني الى توحيد الصفوف والاستعداد للمهام والمسؤوليات المشتركة وتحديات المرحلة المقبلة. وقال البارزاني في بيان تلقته (الزمان) امس (أتقدم الـ الجميع بالتهاني لنجاح الانتخابات العامة لمجلس النواب، اذ أصبح العراق والاقليم في مرحلة جديدة، وكيفما ستحسم النتائج النهائية فالجميع منتصرون، وعلينا أن نستعد معاً للمهام والمسؤوليات المشتركة وتحديات المرحلة المقبلة)، واضاف ان (وحدة الصف والتلاحم والتعاضد، مفاتيح لانتصارنا وهي التي ستحقق الحقوق الدستورية للإقليم وتحمي المكاسب والنظام الاتحادي وكيانه السياسي)، مشيرا الى انه (من واجب كل القوى والأطراف الكردستانية هو أن تعمل متلاحمة وصفاً واحداً للحاضر ولمستقبل أفضل للإقليم والعراق، وأن نتعاون لتحقيق ذلك مع القوى والأطراف العراقية)، مضيفاً (واجبنا جميعاً في القوى والأطراف السياسية العراقية أن نحل مشاكل البلاد على أساس الدستور وبرؤية وقراءة وفهم جديد و واقعي، وبالإستفادة من تجارب وأخطاء الماضي، وأن نعمل من أجل عراق مستقر ومرفّه تكون فيه الحقوق الدستورية لكل المكونات مضمونة ومحمية، يجتمع فيه الكل على الثقة، التكاتف، المصير و التعاون المشتركين، فالمصلحة العامة تتطلب التوافق والمساواة)، معربا عن شكره (للمواطنين والقوى والأطراف السياسية والمؤسسات الإدارية والأمنية الذين ساعدوا في إنجاح الانتخابات،وبارك جهود المفوضية العليا المستقلة للانتخابات في العراق والمراقبين المحليين والأجانب وفرق الأمم المتحدة وبالاخص رئيس وفريق يونامي والاتحاد الأوربي وجامعة الدول العربية الذين راقبوا عملية التصويت التي جرت بمان، فهذه خطوة مهمة في طريق صحيح ، ولاسيما ان مشاركتنا في اختيار ممثلينا في بغداد، تدل على التزامنا بأسس الديمقراطية)، ولفت الى ان (نسبة مشاركة المواطنين في التصويت تمثل رسالة واضحة من المواطنين المتطلعين إلى الحياة والرفاهية والمزيد من الخدمات، وهو حق لهم، وجب ن يكون هذا عبرة ودرساً لنا جميعاً في الحكومة والقوى والأطراف السياسية في العراق والاقليم ، لكي نعمد إلى مراجعة جادة وإعادة بناء الثقة، كما يجب أن يكون حافزاً على المزيد من العمل وتقديم المزيد من الخدمات)، وتابع (لقد آن الأوان لنعمل معاً على تشكيل حكومة وطنية اتحادية تكون انعكاساً لمطالب وتطلعات المواطن، تطبق الدستور، تعزز مؤسسات الدولة، تسيطر على الفصائل والقوات المسلحة التي هي خارج سياق القانون، وتصحح العملية السياسية على أساس الدستور والشراكة بين كل مكونات العراق، وتدير البلد وتمضي به نحو مستقبل أفضل للجميع). وكشف الحزب الديمقراطي الكردستاني، عن تحالفاته السياسية لمرحلة ما بعد الانتخابات.وقال القيادي في الحزب هوشيار زيباري في تصريح امس إن (الحزب سيبدأ المشاورات السياسية مع الفائزين بالانتخابات وسيتم تشكيل وفد تفاوضي للذهاب الى بغداد ،وكذلك التفاوض مع القوى الكردية أيضاً)، مبينا ان (تشكيل الحكومة المقبلة سيكون سهلاً بعد التفاهمات)، واضاف أن (علاقة جيدة، ولاتوجد أي خطوط على الكتل)، ولفت الى ان (الحزب سيتحالف مع الأطراف على أساس واضح ولديه تفاهمات عديدة ، والأقرب هو الذي يتم الاتفاق معه على البرنامج، ولكن حتى الآن لم يبدأ أي شيء رسمي)، مؤكداً أن (منصب رئيس الجمهورية من نصيب الأكراد ،وبدأ اختيار المرشحين لهذا المنصب).

مسعود البارزاني

دولة القانون تحقّق خرقاً إنتخابياً

2

الصحة : كورونا لم ينحسر ونتوقّع موجة جديدة

بغداد - ياسين ياس

اكدت وزارة الصحة انها لا تستبعد دخول العراق بموجة رابعة لفايروس كورونا نهاية العام الجاري او بداية عام .2022 وقالت عضو الفريق الاعلامي الطبي الساند للوزارة ربى فلاح في تصريح امس ان (الخبراء والمتخصصين في دائرة الصحة العامة ومنظمة الصحة العالمية يتابعون الموقف الوبائي، وان خروج العراق من مرحلة الخطر بالنسبة للموجة الثالثة جاء نتيجة الجهود الكبيرة التي تبذلها الملاكات الطبية ونشر التوعية والاقبال على منافذ التلقيح، إلى جانب وصول شحنات جديد من اللقاحات)، واشارت الى ان (نسبة الملقحين كجرعة أولى من الفئات المستهدفة من اعمار 18عاما فما فوق وصلت إلى 21 بالمئة، وخطة الوزارة هي رفع العدد إلى 20 مليون ملقح حتى نهاية العام الجاري، وهذا يعتمد على اقبال المواطنين باخذ اللقاح والتزام الشركات المنتجة بتجهيزها)، مؤكدة انه (وفقا للمعطيات الوبائية والمؤشرات العلمية لا نستبعد حدوث موجة وبائية اخرى بسبب عدم انحسار الوباء عالميا مع وجود التحورات والطفرات الجينية التي تؤدي إلى ظهور سلالات جديدة بين مدة واخرى، قد تكون أشد من سابقتها، واغلب الدول ما زالت تعاني زيادة اعداد المصابين نتيجة عدم وصول اللقاحات اليها بكميات كافية). وسجلت الوزارة امس، 1644 اصابة وشفاء 3472حالة وبواقع 29وفاة جديدة. واكد الموقف الوبائي اليومي ، الذي اطلعت عليه (الزمان) امس ان (عدد الفحوصات المختبرية التي اجرتها الوزارة لعينات مشتبه اصابتها بالفايروس بلغت اكثر من 13الفا ، حيث تم رصد 1644 اصابة بكورونا في عموم المحافظات)، واضاف ان (الشفاء بلغ 3472 حالة وبواقع 29 وفاة جديدة)، واشار الى ان (اكثر من 18الف شخص تلقى جرعات اللقاح المضاد في مراكز الوزارة المنتشرة ببغداد والمحافظات). بدورها ، قالت النيابة العامة في مصر إنها أمرت باحتجاز ثلاثة أشخاص بعد العثور على الآلاف من جرعات لقاحات كورونا غير المستخدمة ملقاة بجوار إحدى الترع.وأضافت في بيان أمس أنه (جرى تخصيص اللقاحات لمديرية الصحة في مدينة المنيا، وأن لجنة تشكلت لجرد مخازن الأدوية أظهرت عجزا بها بواقع 18400 عبوة تقدر قيمتها بإجمالي خمسة ملايين و 23 ألفا ومئتي جنيه)، واضافت ان (اللجنة فحصت العبوات الملقاة وعددها 13 ألفا و 412 عبوة فانتهت إلى عدم صلاحيتها للاستخدام لوجوب حفظها في درجات تبريد محددة)، واكد البيان انه (تبين فقد كمية أخرى تقدر بعدد 4988 عبوة من المخازن).

مرشّحتا إمتداد والجيل الجديد تحصدان أعلى الأصوات بين النساء

السليمانية - الزمان

اكدت المرشحة الفائزة عن الجيل الجديد سروة عبدالواحد، إن تصدر اسمها قوائم الأعلى حصداً للأصوات، لم يكن أمراً مفاجئاً. وحصدت عبدالواحد، 22634 صوتاً، محققة رقما قياسيا، اذ حلّت في المرتبة الأولى متفوقةً على جميع مرشحي محافظة السليمانية من الرجال والنساء، والمرتبة الأولى متفوقةً على جميع نساء إقليم كردستان بمحافظاته الثلاث، فضلاً عن تحقيقها المركز الثاني على مستوى نساء العراق بجميع محافظاته، بفارق 193 صوتاً لصالح مرشحة حركة امتداد نيسان الصالحي، التي حصلت على 22827 صوتاً. واعلنت الأمانة العامة لمجلس الوزراء، فوز 97 امرأة في الانتخابات التشريعية.وذكر بيان للأمانة ان (نجاح المرشحات الفائزات بالانتخابات التشريعية المبكرة ،خطوة ضرورية للمشاركة السياسية، ولاسيما أن الفائزات سيمثلن صوت المرأة في التعبير عن طموحاتها وتطلعاتها). بدورها ، قالت مدير عام دائرة تمكين المرأة في الأمانة يسرى كريم محسن ان (نجاح هذه المجموعة من النساء في الوصول إلى البرلمان الجديد، هو نتاج طبيعي لجهود تلك النسوة اللائي أبدَيْن شجاعة وإصراراً للمشاركة الفاعلة، وإن تجربتهن هي انتصار للمرأة العراقية ومحط فخر للجميع)، وأشارت محسن الى أنه (بحسب التحليل الأولي لنتائج الانتخابات، فإن المرأة تمكنت من الفوز بنحو 97مقعداً بزيادة 14مقعداً عن الكوتا المخصصة للنساء من بينهن فائزتان من الأقليات، بينما أظهرت هذه النتائج فوز 57 امرأة بقوتها التصويتية من دون الحاجة إلى الكوتا)، واوضحت محسن ان (الرسالة الحقيقة للمرأة لن تتوقف عند دخولها إلى البرلمان، بل يتعيّن على جميع النساء مواصلة الجهود للمشاركة في مختلف مراحل العملية السياسية وصنع القرار، والاهتمام بقضايا المرأة والتشريعات التي من شأنها ضمان حقوقها وتعزيز مكانتها في المجتمع). من جهة اخرى ، اعلنت دولة الكويت السماح للنساء بالالتحاق في صفوف الجيش.وأصدر نائب رئيس مجلس الوزراء ووزير الدفاع الكويتي حمد جابر العلي (قراراً وزارياً بفتح باب التسجيل للمواطنات الكويتيات للالتحاق بشرف الخدمة العسكرية كضباط اختصاص وضباط صف وأفراد، وفقا لأحكام القانون رقم 32 لسنة 1967 في شأن الجيش ولوائحه التنفيذية على أن يقتصر في المرحلة الحالية على مجال الخدمات الطبية والخدمات العسكرية المساندة)، واضاف العلي ان (المرأة الكويتية أثبتت أنها أخت الرجال في جميع المجالات وأصعب الظروف والمدد التي مرت ، لذا آن الأوان لأن نعطي المواطنات الفرصة لدخول السلك العسكري في الجيش الكويتي جنباً إلى جنب مع أخيها الرجل).

سروة عبد الواحد

جمعية الهلال الأحمر العراقي

تعلن جمعية الهلال الأحمر العراقي بالنيابة عن الصليب الأحمر النرويجي عن اجراء مناقصة لشراء معدات ومواد طبية وحسب الجدول والشروط التي يمكن الحصول عليها من مقر عام جمعية الهلال الأحمر العراقي في بغداد/ المنصور. وان اخر موعد لقبول العطاءات الساعة الثالثة بعد الظهر من يوم الاحد المصادف 24 تشرين الأول 2021 على مقدمي العطاءات المؤهلين من الشركات والمكاتب المختصة تقديم عطاءاتهم داخل ظرف مختوم يودع في صندوق العطاءات في مقر عام الجمعية في المنصور ويهمل أي عطاء غير مستوفي الشروط ولا تتحمل الجمعية أي مسؤولية مالية او قانونية عن اجراء التعاقدات ويكون اختيار الشركة والدفع من قبل الصليب الأحمر النرويجي، الرجاء تقديم افضل عرض تقني ومالي لديكم لان العروض تعتبر نهائية وغير قابلة للتفاوض. للاستفسار الاتصال على الرقم 07823445467.

الأنواء : طقس غائم مصحوب بأمطار خفيفة

بغداد - فائز جواد

توقعت الهيئة العامة للانواء الجوية والرصد الزلزالي التابعة لوزارة النقل ، ان يكون طقس اليوم الاربعاء ممطرا في المنطقة الوسطى وغائم جزئيا جنوبا. وقالت الهيئة في بيان تلقته (الزمان) امس ان (طقس اليوم الاربعاء سيكون غائما جزئيا مصحوب بامطار خفيفة في الاقسام الغربية من المنطقة الوسطى ، وصحوا الى غائم في المنطقتين الجنوبية والشمالية، ولاتغير بدرجات الحرارة). ولقي تسعة أشخاص حتفهم واعتبر 11آخرون في عداد المفقودين في أعقاب تساقط أمطار غزيرة في أنحاء الفلبين، أغرقت قرى وتسببت في انزلاقات تربة. وغمرت مياه الأمطار التي رافقت العاصفة المدارية العنيفة كومباسو مساحات واسعة من جزيرة لوسون ، عندما ضربت الدولة المكونة من العديد من الجزر، متوجهة إلى بحر الصين الجنوبي.

التايمز : إعتقال الجبوري سيعرقل محاولات عودة داعش

لندن - الزمان

نشرت جريدة التايمز البريطانية امس تحليلاً لمراسلة الشؤون الدبلوماسية فيها كاثرين فيليب بعنوان (اعتقال سامي جاسم الجبوري سيعرقل محاولات عودة الدولة الإسلامية). وتقول الكاتبة إنه (على الرغم من أن أي عملية اعتقال أو قتل لأي عنصر من داعش، واحدة من أخطر الشبكات الجهادية في العالم، لم تفكك التنظيم، إلا أن القبض على سامي الجبوري يعد بداية جيدة). وأضافت أن (الجبوري لم يكن نائب زعيم تنظيم داعش في عهد أبو بكر البغدادي فحسب، بل كان أيضا رجل المال، الذي استغل احتياطيات الوقود الأحفوري في العراق وسوريا لضمان استمرار التنظيم). وأشارت إلى أنه (من المؤكد أن القبض على الجبوري يمثل ضربة لداعش، لكن ليس الضربة القاضية التي كان من الممكن أن تكون لو تم اعتقاله عندما كانت الخلافة في ذروتها". وقالت إن العائدات المالية التي وجهها الجبوري، ساعدت في بناء داعش وهو أغنى وأنجح مشروع جهادي في التاريخ). وأشارت مراسلة التايمز إلى أن (هذه المكانة، هي التي كانت تجذب المجندين الجدد إلى العلامة التجارية، بدلاً من وضع التنظيم الحالي أو ثروته). وتضيف أن (الموالين لداعش في أماكن أخرى من العالم، لا يعتمدون على التنظيم للحصول على دعم مادي ولكنهم يعتبرونه مصدر إلهام). وتؤكد أن (ثروات داعش الناتجة عن سيطرته الواسعة على الأراضي في العراق وسوريا، مكنته من التوسع أكثر. ووجهت خسارة تلك المنطقة ضربة كبيرة إلى موارده المالية وقدرته على التنظيم، ومع ذلك استمر رجال مثل الجبوري في الحفاظ على تدفق الأموال إلى الخزائن).وأكدت أن داعش أنتج في ذروة سلطته، عائدات تقارب ملياري دولار سنويا، كان معظمها من النفط بالإضافة إلى ضرائب تقاضاها من الملايين من أولئك الذين كانوا يعيشون في المناطق الخاضعة لسيطرته.وتشير الكاتبة إلى أنه (وفي حين أن داعش لم يعد يتمتع بأرض الخلافة، إلا أنه لا يزال قويا إلى حد كبير. ويحذر القادة العراقيون بانتظام من خطر عودة الجماعة إلى المناطق التي كانت تسيطر عليها سابقا في البلاد). وقالت إن (الانسحاب العسكري الغربي من أفغانستان أتاح فرصة جديدة للجماعة للسعي إلى التوسع). مضيفة ان (أحد اهتمامات الغرب الرئيسية الآن، تتمثل في الحفاظ على قنوات اتصال مفتوحة مع طالبان في محاولة لمنع داعش من استغلال فرصة الانخراط والنمو في أفغانستان). وكان الهجوم الانتحاري الأكثر دموية لداعش على أهداف غربية منذ عام 2019،بحسب المراسلة، هو التفجير الانتحاري خارج مطار كابول أثناء الإجلاء السريع، وأسفر عن مقتل 13عسكريا أمريكيا وما لا يقل عن 169 مدنيا أفغانيا.وأنهت مراسلة التايمز مقالها بالقول إن (الهوية الجماعية التي ينشرها التنظيم، هي لي الأرجح ما جعله أنجح شبكة إرهابية في التاريخ، حيث قام بتصدير علامته التجارية إلى ما هو أبعد من أراضيه الأصلية). وأشارت إلى أنه (يُنظر إلى منطقة الساحل في إفريقيا على أنها واحدة من النقاط الساخنة المثيرة للقلق لعودة ظهور داعش خارج البلدان الذي ترسخ فيها سابقا).

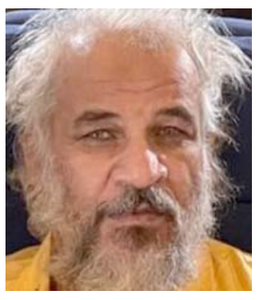

سامي جاسم الجبوري

نافذة نفسية

يعتقد الكثير من المشتغلين بالسلوك الاجرامي ان الجريمة هي نتيجة حتمية لما يرثه الشخص من عوامل بيولوجية وراثية ولكننا ينبغي أن ندرك حقاً ان السلوك الاجرامي لا يمكن ان يتمثل بخاصية فيزيقية ثابتة او ان يرتبط بالحتمية البيولوجية للسلوك اي بمعنى اخر لا يوجد بما يسمى (كروموسوم السلوك الجانح) وانما يرتبط ارتباطاً فاعلاً بالعوامل النفسية الذاتية وكذلك الحال البيئية المحيطة .

□ عن مجموعة واتساب

حقي الراوي

المنامة

الإنتخابات .. هل ستحدث التغيير المنشود ؟

للإجابة على هذا السؤال ينقسم العراقيين الى قسمين الأول وهم قلة يرون ان هذه الانتخابات ستحدث التغيير ولو بالحدود الدنيا فهو أفضل من لا شيء أي أفضل بقاء نفس الوجوه القديمة تهيمن على المشهد السياسي في البلد وفات هذا القسم ان تغييراً محدودا لا تأثير له على العملية السياسية ووجود أعداد قليلة من عشرين الى ثلاثين عضوا جديدا من التشرينيين والمدنيين والمستقلين في مجلس النواب (ان حصل ذلك) ليس بإمكانهم إحداث تغييرات كبيرة في أي شيء فستبقى الأحزاب والكتل المتنفذة هي من تحقق الكتلة الأكبر وبالتالي ستشكل الحكومة وسيتم تقاسم المناصب الوزارية والخاصة ومناصب الهيئات التي تسمى مستقلة والمناصب الأدنى منها مع الكتل والأحزاب الأخرى الكبيرة وفق المحاصصة الحزبية والطائفية التي يسمونها توافقات وسيتبوأ أنصاف المتعلمين وغير الاختصاصيين وغير المهنيين المناصب الوزارية والمهمة في الحكومة والدولة وسيبقى الفساد والسرقات الكبرى لأموال الشعب على حاله ان لم يزيد لان سياسيين جدد يريدون ان يصبحوا مثل أقرانهم الذين سبقوهم من أصحاب المليارات والعقارات والشركات يعني (نفس الطاس الحمام) .

والقسم الثاني يرى ان هذه الانتخابات لم تحدث التغيير المنشود وتبريراتهم معقولة فوجود المال السياسي والسلاح الغير منفلت بل المسيطر عليه والمناصب المهمة للدولة بيد الأحزاب والكتل المتنفذة لا يعطي المجال لأي حزب جديد أو أي تكتل مدني أو غيره بالمنافسة حتى وليس الحصول على مقاعد في مجلس النواب وستتنافس الكتل الكبيرة بل ستتصارع للحصول على الكتلة الأكبر بالاقتراع أو بغيره وستبقى الأمور على حالها مجلس نواب تهيمن عليه الكتل والأحزاب الكبيرة التي ستضع مصالحها ومصالح دول أجنبية فوق مصالح الشعب الوطن ومشاريع وقوانين مجلس النواب سيتم تمريرها بالتوافق لمصالح حزبية وفئوية وطائفية وليس لمصلحة الشعب والوطن والحال نفسه ينطبق على الوزارات والمناصب المهمة في الحكومة والدولة التي ستتقاسمها الأحزاب والكتل الكبيرة وحكومة ألعوبة بيد هذه الكتل والأحزاب لا حول لها ولا قوة ولا قرارات حاسمة وسيبقى الفساد والسرقات الكبرى لأموال الدولة والشعب بل وسيتعاظم أكثر وسيبقى سوء الخدمات خصوصا التعليمية والصحية والبلدية بل وستتراجع الى الأسوأ وستسطر مشاريع وهمية على الورق وستسرق أموالها مثلما ستسرق أموال شراء الأسلحة والمعدات لان (هبراتها) كبيرة كما ستسرق أموال الحصة التموينية ولم يتنعم العراقيون بالكهرباء وستتوقف كل مشاريع الطاقة وعزل الغاز واستخراجه لكي يبقى استيراد الكهرباء والغاز من إيران هو المعول عليه وسيبقى تعطيل الصناعة والزراعة لعيون الجارة العزيزة إيران لنستورد منها كل صغيرة وكبيرة بمليارات الدولارات وسيتم مشروع الربط السككي السيئ الصيت مع إيران لتعطيل وتدمير مشروع ميناء الفاو الكبير وكل موانئ العراق ليعول على الموانئ الإيرانية وستعرض العراق للعطش والجفاف لان تدويل قضية المياه مع إيران سيتم طمطمته وإلغائه وستبقى السلاح المنفلت و الميليشيات سيدة المشهد الأمني (وشدوا روسكم يا كرعان) وهذه المرة شدوا رؤوسكم جيداً لان فشخ الرؤوس لا يتم بالحجارة بل بالقناصات والبي كي سي والقنابل والكاتيوشو والله يستر العراق وشعبه من أربع سنين عجاف أخرى ستكون بلا شك أسوأ من سابقاتها و سيتحسر العراقيون على هذه الأيام وسابقاتها والأيام بيننا هذا هو رأي القسم الأكبر من العراقيين والله اعلم .

سامي الزبيدي

عمان

(البارتي) في الصدارة

وأخيراً ، فاز الحزب الديمقراطي الكردستاني بأغلبية ساحقة في انتخابات مجلس النواب العراقي في إقليم كوردستان ، وهذا هو صعوده القوي في عموم العراق أيضاً. تأسس الحزب الديمقراطي الكردستاني عام 1946 تحت راية مصطفى بارزاني الاب الروحي للأمة الكردية. منذ تأسيسه نال الحزب ثقة الشعب لأنه يعمل فقط على أجندة خاصة وهي روح كورداييتي و حرية لكوردستان و بطريقة التعايش السلمي والأخلاقي في التعامل مع الأحداث ، ولهذا السبب نحن دائما نرى الحزب تحت المجهر في عيون الأصدقاء والأعداء.

منذ عام 1992 شارك الحزب الديمقراطي الكوردستاني في انتخابات كوردستان والعراق ، وكانت نتائجه دائما في المراكز الأولى والصدارة . في أول انتخابات مبكرة يوم 2021/10/10 حصل مرشحو الحزب الديمقراطي الكردستاني ، المعروفين لدى الأوساط الشعبية في جميع أنحاء كوردستان (البارتي) ، على الأغلبية الساحقة من الأصوات ، متفوقين على الأحزاب والكيانات الأخرى بفارق كبير من الأصوات. نال الحزب الديمقراطي الكردستاني شرف وثقة الناخبين بعد حصوله على ثقة الشعب.

ولم تكن هذه المرة الأولى التي يحصل فيها على مراكز متقدمة ، لكن هذه المرة لم تكن مثل المرات السابقة بسبب المنافسة القوية ، ليس فقط في اقليم لكن في مناطق خارج إدارة حكومة كردستان اكتسبت الثقة حتى في تلك المناطق ، وتمثل هذه الانتخابات الاختبار الحقيقي الأول لشعبية الحزب الذي واجه العديد من التحديات خلال السنوات الماضية داخلياً وخارجياً ، أبرزها وهي العملية العسكرية التي شنتها حكومة في بغداد بعد عملية الاستفتاء استقلال كوردستان للسيطرة على منطقة لكنها فشلت بجهود قوات البيشمركة ورد حازم من المقاتلين ضد القوات النظامية وغير النظامية العراقية .

نعم انتصار (البارتي) وتصدر الأحداث المهمة وعنوان جديد لحزب عريق كافح وسعى جاهداً لنيل الشعب حقوقه المشروعة وبناء شخص كردي فاعل يكافح من أجل وطنه.

يونس حمد

اربيل

إحتفالات أنصار الكتلة تنطلق فور إعلان النتائج في ساحة التحرير

التيار الصدري يتقدّم في الإنتخابات التشريعية ودولة القانون تحقّق خرقاً

□ بغداد ، (أ ف ب) – أعلن التيار الصدري بزعامة مقتدى الصدر حلوله بالطليعة في الانتخابات التشريعية العراقية المبكرة، والتي بالكاد حفّزت الناخبين الغاضبين من الفساد المزمن والخدمات العامة المتردية ونظام سياسي يعتبرونه غير قادر على تحسين ظروف حياتهم.وفي كلمة له مساء دعا الصدر، (الشعب أن يحتفل بهذا النصر بالكتلة الأكبر، لكن بدون مظاهر مسلحة). ومساء في ساحة التحرير في وسط العاصمة بغداد، كان المئات من انصار التيار الصدري يحتفلون بالفوز، مطلقين أبواق السيارات والأهازيج، ورافعين الرايات العراقية ورايات التيار وصور الصدر. وقال ناصر البالغ من العمر 37عاماً فيما كان يحتفل بالساحة (ننتظر هذا الفوز منذ زمن، هذا يوم فرحة كبيرة للشعب العراقي. أملنا بمقتدى الصدر فقط، لا غيره).

عدد تقريبي

وأكد مسؤول إعلامي في التيار لفرانس برس فضل عدم الكشف عن هويته، بأن (العدد التقريبي للمقاعد التي حصل عليها التيار 73مقعداً بعد احتسابهم لعدد الفائزين).

وقال مسؤول في المفوضية الانتخابية فضل عدم الكشف عن هويته لفرانس برس إن (التيار الصدري في الطليعة بحسب النتائج الأولية).

وشهدت هذه الانتخابات وهي الخامسة منذ سقوط نظام صدام حسين في العام 2003 بعد الغزو الأميركي، نسبة مقاطعة عالية.

ويرى خبراء أن توزيع مقاعد البرلمان سيكون متجزئاً ما يعني غياب أغلبية واضحة، الأمر الذي سوف يرغم بالنتيجة الكتل إلى التفاوض لعقد تحالفات.

وخلال اليوم، نشرت المفوضية الانتخابية العليا النتائج في 18 محافظة ، لكن لم يكن ممكناً تحديد العدد الذي حصلت عليه كل كتلة في البرلمان المؤلف من 329مقعداً، حيث لم تنشر الانتماءات السياسية للفائزين في لوائح النتائج.

وفي حال تأكدت النتائج الجديدة، يكون التيار الصدري بذلك قد حقق تقدماً ملحوظاً عن العام 2018 بعدما كان تحالف سائرون الذي يقوده التيار في البرلمان المنتهية ولايته، يتألف من 54 مقعداً.

وقد يتيح ذلك للتيار الضغط في اختيار رئيس للوزراء وفي تشكيلة الحكومة المقبلة.في المقابل، تمكّن تحالف دولة القانون برئاسة رئيس الوزراء الأسبق نوري المالكي من تحقيق خرق في الانتخابات، حيث أعلن مسؤول في الحركة لفرانس برس حصوله على 37 مقعداً في البرلمان".بالنسبة لتحالف الفتح التابع للحشد الشعبي والذي دخل البرلمان للمرة الأولى في العام 2018 مدفوعاً بالانتصارات ضد تنظيم داعش، فيبدو أنه سجل تراجعاً، بعدما كان القوة الثانية في البرلمان المنتهية ولايته.متحدثاً عن تراجع بعض التيارات، توقع الباحث ورئيس مركز التفكير السياسي إحسان الشمري حصول (توترات بين القوى السياسية، وصراعاً على منصب رئيس الوزراء وتقاسم الوزارات)، لكنه رأى في الوقت نفسه أن (كل المؤشرات تدلل على عودة التوافق السياسي).

نسبة المشاركة

ودعي نحو 25 مليون شخص يحق لهم التصويت للاختيار بين أكثر من 3200 مرشح. لكن نسبة المشاركة الأولية بلغت نحو 41بالمئة، من بين أكثر من 22 مليون ناخب مسجل، وفق ما أعلنت المفوضية العليا للانتخابات صباح الاثنين.

وفي العام 2018 بلغت نسبة المشاركة 44,52 بالمئة، وفق الأرقام الرسمية، وهي نسبة اعتبرها البعض مضخمة حينذاك.وتمت الدعوة لانتخابات هذا العام قبل موعدها الأساسي في العام 2022 بهدف تهدئة غضب الشارع بعد الانتفاضة الشعبية التي اندلعت في خريف العام 2019 ضد الفساد وتراجع الخدمات العامة والتدهور الاقتصادي في بلد غني بالثروات النفطية.لكن الانتفاضة قوبلت بقمع دموي، أسفر عن مقتل نحو 600 شخص وإصابة أكثر من 30 ألفاً بجروح، وتلته حملة اغتيالات ومحاولات اغتيال وخطف لناشطين، نسبت إلى فصائل مسلحة موالية لإيران والتي باتت تتمتع بنفوذ قوي في العراق.

ويتوقع خبراء أن تحافظ الكتل السياسية الكبرى على هيمنتها على المشهد السياسي، بعد هذه الانتخابات التي اختار ناشطون وأحزاب منبثقة عن التظاهرات مقاطعتها معتبرين أنها تجري في مناخ غير ديموقراطي. وبذلك، سيبقى البرلمان العراقي مقسماً وبدون غالبية واضحة، ما يرغم التكتلات على التحالف فيما بينها.ويوضح المحلل السياسي في مركز ذي سنتشوري فاونديشن سجاد جياد لوكالة فرانس برس أن (نسبة المشاركة الضئيلة كانت متوقعة... ثمة لا مبالاة واضحة عند الناس، لا يعتقدون أن الانتخابات ستنتج تغييراً ولا يتوقعون تحسناً في أداء الحكومة أو في مستوى الخدمات العامة). ويشير إلى أن (نسبة الضئيلة في المشاركة ستضع شرعية رئيس الوزراء المقبل محط تساؤلات، لكن أيضاً شرعية الحكومة والدولة والنظام بأكمله) في بلد يبقى المشهد السياسي فيه منقسماً بشأن العديد من الملفات، انطلاقا من وجود القوات الأميركية في البلاد وصولا إلى النفوذ المتزايد للجارة إيران، ينبغي على الأحزاب أن تطلق مفاوضات يبدو أنها ستتطلب وقتاً طويلاً لاختيار رئيس للوزراء، علما بأن العرف يقتضي بأن تتولى المنصب شخصية شيعية.لكن المفاوضات أيضاً ستشمل تقاسم الحصص الوزارية.من جهته، أكد حزب تقدم بزعامة رئيس البرلمان محمد الحلبوسي الحصول على أكثر من 40 مقعداً.

احتفال: مؤيدو التيار الصدري في ساحة التحرير يحتفلون بتقدم التيار في الانتخابات

نوبل الإقتصاد إلى ثلاثة إختصاصيين في التجارب

أعمال طليعية تخص سوق العمل والهجرة والتربية

□ ستوكهولم) ,أ ف ب) – أعلنت لجنة نوبل منح جائزة الاقتصاد إلى ثلاثة اختصاصيين في الاقتصاد الاختباري والمبني على التجربة، هم الكندي ديفيد كارد والأميركي جوشوا أنغريست والأميركي الهولندي غيدو إمبنس، لإسهاماتهم في العديد من المجالات مثل سوق العمل والهجرة والتربية.

وأوضحت اللجنة أن علماء الاقتصاد الثلاثة "قدموا لنا أفكارا مبتكرة حول سوق العمل وأظهروا الاستخلاصات التي يمكن استنتاجها من التجارب الطبيعية على صعيد العلاقات السببية".

وتابعت لجنة "جائزة بنك السويد في العلوم الاقتصادية في ذكرى ألفريد نوبل"، أحدث جوائز نوبل التي باتت تمنح منذ عام 1969أن "مقاربتهم امتدت إلى ميادين أخرى وأحدثت ثورة في البحث المبني على التجربة".

ومنحت الجائزة التي تتضمن مبلغ عشرة ملايين كورون سويدي (حوالى مليون يورو) مناصفة بين الكندي ديفيد كارد المولود عام 1956من جهة، وجوشوا أنغريست (61 عاما) وغيدو إمبنس (58 عاما) من جهة أخرى.

وذكرت اللجنة أن كارد، الأستاذ في جامعة بيركلي المرموقة في كاليفورنيا، استعان بتجارب طبيعية لتحليل تأثير الحد الأدنى للأجور والهجرة والتعليم على سوق العمل، مشيرة إلى أن "دراساته في مطلع التسعينات أعادت النظر في المسلمات، ما قاد إلى تحليلات جديدة وفتح آفاقا جديدة".

موارد مدارس

وأظهرت أعماله خصوصا أن زيادة الحد الأدنى للأجور لا تقود حكما إلى الغاء وظائف.وبفضل أعماله "أدركنا أيضا أن موارد المدارس أهم بكثير مما كنا نظن سابقا من أجل نجاح التلاميذ لاحقا في سوق العمل".أما النصف الثاني من الجائزة، فمنح إلى أنغريست، الأستاذ في معهد "إم آي تي"، وإمبنس، الأستاذ في ستانفورد، تكريما لـ"مساهماتهما المنهجية في تحليل العلاقات السببية".

ومن إنجازات العالمين أنهما أثبتا في منتصف التسعينات كيف يمكن "استنتاج استخلاصات دقيقة حول الأسباب والمفاعيل من تجارب طبيعية"، ولا سيما في مجال التربية.

واستخلصا بذلك أن عاما دراسيا إضافيا يزيد متوسط الأجور بنسبة 9 بالمئة وأن الأميركيين المولودين في القسم الأخير من السنة يكون لهم تحصيل دراسي أفضل.

وأعرب إمبنس عن "ذهوله" في اتصال هاتفي أجراه معهد معهد نوبل مضيفا "كان جوش أنغريست إشبيني في زفافي، وهو بالتالي صديق جيد لي على صعيد شخصي وعلى صعيد مهني، وإنني سعيد بتقاسم الجائزة معه ومع ديفيد".

وقال رئيس الوزراء الهولندي مارك روته عبر تويتر "نجاح عالمي بلمسة هولندية. مبروك!".أما ديفيد كارد، فعبّر في بيان صادر عن جامعة بيركلي عن تفاجئه، وقال إن "مساهماتي متواضعة إلى حد ما". وكان الخبراء الثلاثة من ضمن عشرات الأسماء التي رشحها خبراء استطلعتهم وكالة فرانس برس.

ومنحت الجائزة العام 2020 للأميركيين بول ميلغروم وروبرت ويلسون لأعمالهما الرائدة في مجال المزادات العلنية.وجائزة الاقتصاد الملقبة أحيانا "نوبل الزائفة" إذ لم تكن مدرجة في وصية مؤسس الجوائز ألفريد نوبل، هي الأكثر ذكورية إذ لم تمنح حتى الآن سوى لامرأتين من أصل 89 فائزا.ويهيمن عليها خبراء الاقتصاد الأميركيون، وآخر عام لم يكافأ فيه أميركي بهذه الجائزة كان العام 1999.

وأعرب الأمين العام للأكاديمية السويدية للعلوم غوران هانسون في تصريح لوكالة فرانس برس الإثنين عن "أسفه" لتكريم امرأة واحدة في جوائز نوبل هذا العام لم تكن في مجالات العلوم، لكنه قال إن اللجان المسؤولة عن منح الجوائز ترفض إدخال نظام الحصص بين الجنسين.

وقال "نريد الاحتفاء بكل فائز لقيامه بأهم اكتشاف وليس بسبب الجنس أو الإثنية".

وتختتم جائزة "بنك السويد في العلوم الاقتصادية في ذكرى ألفرد نوبل" الـ53 موسما خالفت فيه الخيارات تكهنات الخبراء كما المراهنين، وكللت 12 فائزا في مقابل فائزة واحدة. وإن كانت حرية الصحافة حلت في طليعة الترشيحات لجائزة السلام، فإن لجنة نوبل النروجية لم تكافئ منظمة بل اختارت تكريم صحافيين استقصائيين هما مديرة موقع "رابلر" الفيليبيني الاستقصائي ماريا ريسا ورئيس تحرير صحيفة "نوفايا غازيتا" الروسية دميتري موراتوف. كذلك، شكلت جائزة نوبل للآداب مفاجأة إذ ذهبت للروائي تنزاني الأصل المقيم في المملكة المتحدة عبد الرزاق غورنا.

وفي مجال الطب، كافأت الجائزة الأميركي ديفيد جوليوس ومواطنه المتحدر من أصل لبناني أرمني أرديم باتابوتيان لاكتشافاتهما بشأن طريقة نقل الجهاز العصبي للإشارات المرتبطة بالحرارة واللمس، فيما كانت الترجيحات تشير إلى الباحثين في مجال باللقاحات المضادة لكوفيد-19 بتقنية الحمض النووي الريبي المرسال (إم آر إن إيه).

أما جائزة الفيزياء، فمنحت للمرة الأولى لخبيرين في المناخ هما الياباني الأميركي شوكورو مانابي والألماني كلاوس هاسلمان مناصفة مع عالم الفيزياء النظرية الإيطالي جورجيو باريزي الذي شكّلت أبحاثه إحدى "أهم المساهمات" في ما يسمى "نظرية الأنظمة المعقدة"، ومنها الطقس.

اداة جديدة

وأخيرا كافأت جائزة نوبل للكيمياء الألماني بنيامين ليست والأميركي الإسكتلندي ديفيد ماكميلان لابتكارهما أداة جديدة لإنتاج الجزيئات، وخصوصاً في مجال صناعة الأدوية، بتكلفة أقل وبطريقة أكثر مراعاة للبيئة.وفي ظل القيود الناجمة عن وباء كوفيد-19 لن يتوجه الفائزون إلى ستوكهولم لحفل توزيع الجوائز التقليدي في 10 كانون الأول/ديسمبر كما في العام الماضي، غير أن مسألة منح جائزة نوبل للسلام في أوسلو لم تحسم بعد وسيصدر قرار بشأنها في الأيام المقبلة.

نوبل: لجنة النوبل خلال منحها الجائزة لثلاثة اختصاصيين في الاقتصاد

حكومة أخنوش تنتظر المواجهة الإقتصادية

جبهة التحرير الأريترية تكشف لـ (الزمان) أسرار التحالف بين آبي أحمد وأفورقي

القاهرة -مصطفى عمارة
الرباط - عبدالحق بن رحمون

في الوقت الذي بدأت فيه القوات الإثيوبية حملة عسكرية في إقليم التيجراي بعد تلقيها دعم عسكري من عدة دول أبرزها الإمارات والصين وتركيا كشف عثمان صالح ودكروف عضو المجلس المركزي لجبهة تحرير إريتريا في حوار خاص للزمان أسرار التحالف بين نظام آبي أحمد والرئيس الأريتري آسيا افورقي حيث أكد عثمان صالح أن هدف التحالف بين النظامين إقامة تكتل جديد يخوضان عبره المساومات في صراع المصالح الذي يعصف بالمنطقة ويلويان عبره ذراع مصر والسودان للحصول على تنازلات كبيرة بينهما في قضاياهم الإستراتيجية ومن ضمنها قضايا المياه والفشقة وسد النهضة ويبدوا أن الصعوبات التي واجهت طموحاتهما دفعتهم إلى أساليب غير حكيمة وورطتهم في معركة ليس بمقدورهم تحديد نهايتها حيث تعدد اللاعبون فأصبح البقاء في المعركة باهظ الثمن والانسحاب منها أكثر كلفة والأمر الأخطر هو اقتحام البلاد في حرب لا ناقة للارتريين فيها ولا جمل وقد يعطي مبرر للتيجراي الاعتداء على البلاد او الانتقام من الأسرى او اللاجئين الموجودين على أرضهم .

وانتقد عثمان صالح تصريحات دينا مفتي وزيرة خارجية أثيوبيا بأن الشعب الأريتري غير مرحب باستقلاله عن أثيوبيا مؤكدا أن تلك التصريحات تكشف عن أطماع أثيوبيا في إعادة احتلال إريتريا إلا أن الشعب الأريتري الذي كافح من أجل استقلال بلاده سوف يضحي من أجل الحفاظ عليه ، وعن علاقات إريتريا بإسرائيل قال أن أفورقي كانت له علاقات قديمة بها أثناء حرب التحرير وبعد الإستقلال تعهد أفورقي لإسرائيل بمنح جزر إستراتيجية لها وهو ما يعطيها ميزة مهمة في مجال المراقبة والمتابعة والرصد ، وفي التأثير على حركة التجارة العربية وتقييد أي نشاط على الصعيد العسكري والأمني في منطقة حيوية وحساسة جدا بالنسبة للعرب .

وانتقد عثمان صالح موقف القوى الدولية وعلى رأسها الولايات المتحدة في التعامل مع قضية اللاجئين الاريتريين في منطقة تيجراي فيما دعا الدول العربية وعلى رأسها مصر بدعم الشعب الأريتري للحصول على حقه في حياة كريمة في مواجهة بطش النظام الأريتري واستبداده .

على صعيد اخر أبرز الباحث والحقوقي هشام استيتو في تصريح لـ (الزمان) أن الحكومة الجديدة التي تم تعيينها الخميس »يجب أن تقرأ في سياق مرحلتها المتسمة بتراكم سنوات من تدبير منتقد إجتماعيا واقتصاديا ارخى بضلاله على نتائج اقتراع 8 شتنمبر.

مستوى تقني

واعتبر هشام استيتو أن العناصر الأساسية لقوة هذه الحكومة بشقها المعنوي المتمثل في انتظارات المغاربة على المستوى التقني والمتمثل في قابليتها للعمل المنسجم خصوصا مع عدم وجود تناقضات بين مكوناتها، تفرض عليها تحدي الأبعاد الثلاث، على المستوى الخارجي، يتعين عليها إدارة ملف العلاقات الاقتصادية مع الشريك الأوربي بعد قرار القضاء الأوربي الاخير. وقال الباحث والمراقب الحقوقي هشام استيتو إن حكومة أخنوش ينتظرها إدارة هندستها »ملف الشراكة بمنطق الضغط الإقتصادي عبر خلق بدائل قريبة اقليميا من المغرب وتمكن من التنافسية الربحية في أفق تحفيز الأوربيين لإيجاد حلول للورطة التي وضعهم فيها قضائهم، كما يجب عليها أن تدعم الانتصارات الدبلوماسية التي حققها المغرب وتسعى في مراكمتها، مع إستثمار المناخ الديمقراطي الوطني كضمانة لنجاعة الحل الوحيد الممكن لقضية الصحراء وبالشكل الذي قدمه المغرب.

وأضاف المتحدث في تصريحه »أما على صعيد البعد الداخلي، فإن الامكانيات التنظيمية المتاحة للحكومة تتضمن سياقا خصبا لتدارك الأخطاء الاجتماعية التي ارتكبتها الحكومتين السابقين، من خلال دعم القدرة الشرائية للمواطن ومحاربة مخلفات الهشاشة مما يمكن أن يخلق طبقة وسطى تعد طموحا خصبا لمشروع هذه الحكومة دون إغفال بعض الملفات التي يمكن أن تشوش على سمعة المغرب خصوصا في ميدان الصحافة والحريات العامة، وطبعا مع الحفاظ على مكتسبات محققة منذ مطلع هذا القرن التي لم تمسسها تدابير الحكومتين السابقين.

والبعد الثالث في هذا التحدي هو بعد مجالي يهم المواطن المغربي في محيطه وهو ما يلمسه المواطن بشكل يومي في معاشه، ويمكن ان توظف الحكومة ما للجماعات الترابية من إمكانيات في أفق تجويد الحياة وكذلك الاعتماد على الجهات من أجل خلق بعد تنموي في شقه المحلي. وبما يمكن أن يخلق تنافس النجاح بين الجهات.

وخلص هشام استيتو أن عبر هذه الأبعاد فقط (يمكن للحكومة ان تمتص بعض آثار من التدبير الفاشل للحكومتين السابقين، والمتوجة بآثار الجائحة رغم ان امكانياتها ستبقى محدودة بسبب التوازنات المالية المختلة بعمق الدين العمومي المتضخم خلال الفترة الأخيرة).

مؤتمر: رئيس الحكومة المغربية الجديد عزيز اخنوش خلال مؤتمر صحفي

مؤسسة الزمان العراقية الدولية للصحافة والنشر
اسسها سعد البزاز في 10 – 4 – 1997
تصدر عنها
○ الزمان (يومية سياسية) ○ الزمان الرياضي (يومية رياضية)
○ الزمان الجديد (شهرية عامة) ○ الف باء (مجلد ثقافي)
(الزمان) تصدر بطبعات دولية وتوزع في انحاء العالم
الطبعة العربية
توزع في الجمهورية العربية السورية والمملكة الاردنية الهاشمية صباح كل يوم
شركة التوزيع في سوريا مؤسسة الوحدة للتوزيع – دمشق
شركة التوزيع في الاردن – عمان
طبعة الخليج
تطبع بمطابع الأيام للصحافة والنشر – البحرين

الطبعة الدولية
تطبع في لندن وتوزع في أوربا وشمال افريقيا
طبعة العراق
بغداد – البتاويين – محلة 101 – زقاق 71 – مبنى 28
الطباعة : شركة الانس للطباعة والنشر - البريد الالكتروني anaas_designer@yahoo.com
هاتف مدير الاعلانات : +964(0)7722298638
مكاتب ومراسلون
باريس – برلين – بروكسل – نيويورك – روما – انقرة
دمشق – القاهرة – تونس – الدار البيضاء – الجزائر – رام الله
– نواكشوط – الخرطوم – طرابلس – بيروت – دبي – عمان

Published in Baghdad - London - Manama
Founder: Saad Al Bazzaz 10 - 4 - 1997
Printed in Baghdad and London
عنوان مكاتب بريطانيا
18 - 20 Dailing Road , Hammersmith, London, W60 JB
Tel: +44(0)20 8563 1000
E-Mail: postmaster@azzaman.com
العنوان الالكتروني
www.azzaman.com

رئيس التحرير
سعد البزاز
Edtior- in chief: Saad Al Bazzaz
رئيس تحرير الطبعة الدولية
فاتح عبد السلام
رئيس تحرير طبعة العراق
أحمد عبد المجيد
الزمان AZZAMAN.COM يومية عربية دولية مستقلة

جامعة كربلاء تنظّم حملة واسعة لترميم عدد من كلياتها

العتبة العباسية تزرع 200 دونم بالنخيل

كربلاء - محمد فاضل ظاهر

كشف رئيس قسم المشاريع الهندسية في العتبة العباسية المهندس ضياء مجيد الصائغ عن (شروع ملاكات مشروع الساقي بالخطوات الاولى لزراعة 200 دونم من فسائل النخيل ذات الاصناف النادرة). وقال الصائغ في تصريح صحفي ان (مشروع الساقي ينفذ على مساحة 2000 دونم لزراعة النخيل ذات الاصناف الجيدة والنادرة كالبرحي والصقعي والملائم لزراعته في صحراء كربلاء)، مضيفا ان (زراعة هذه الاصناف تعد من الخطط التطويرية للمشروع والتي شملت تخصيص فسائل اضافية للمزرعة من اصناف التمور التي باشرنا بزراعتها)، موضحا انه (تمت تهيئة التربة وتسويقها وتهيئة الاسمدة وتعيين مكان زراعة كل فسيلة وباستخدام التنقيط).

ونظمت جامعة كربلاء حملة واسعة لاعمار وصيانة وترميم عدد من كلياتها في منطقتي فريحة وحي الموظفين استعدادا للعام الدراسية الجديد -2021 2022. واكد بيان تلقته (الزمان) امس عن رئيس جامعة كربلاء باسم خليل السعيدي قوله له ان (الجامعة تعمل مع الحكومة المحلية كجهة استشارية مساهمة في تنفيذ المشاريع العمرانية التي تخدم المجتمع)، مضيفا ان (الجامعة تعمل في تطوير مشروع البيئة الجامعة استعدادا للعام الدراسية الجديد). مشيرا (الى ان الحكومة المحلية تعمل كجهة مساندة في اكمال برامجها التعليمية خدمة لبلدنا ولابنائنا الطلبة). مؤكدا (ضرورة الاستمرار بانجاز المشاريع ضمن المواصفات المطلوبة).

اداء اللجنة

وانتقد النائب الثاني لمحافظة كربلاء علي الميالي اداء اللجنة المركزية في الامانة العامة لمجلس الوزراء بالتأخير الحاصل في عدم حسم ملف العشوائيات وايجاد الحلول لها. وقال الميالي خلال حضوره الورشة الموسعة التي نظمت في مديرية التخطيط في المحافظة وبمشاركة الدوائر الخدمة والجهات ذات العلاقة (نحن كلجان فرعية في المحافظة اكملنا جرد المناطق وننتظر ايجاد الحلول الناجعة والبدائل اللازمة لتعويض اصحاب العشوائية)، موضحا انه (بناء على التغيرات والقرارات الجديدة بشأن تحديث مواقع لتجمعات سكن عشوائية في البلاد يتطلب منا بعد معرفة عدد التجمعات ان نجري مسحا ميدانيا لمعرفة عدد العوائل والاشخاص ومستوى الدخل عبر اشتراك دائرة الرعاية الاجتماعية لتشخيص المستويات المعيشية وفق معايير محددة).ووجه محافظ كربلاء نصيف الخطابي، قسم الابنية المدرسية باعداد التصاميم المقترحة لغرض الشروع بانجاز مبنى جديد لمديرية تربية المحافظة بطوابق متعددة يضم عدة اقسام للمديرية وعلى مساحة 11 الف متر مربع.

صرح تربوي

وقال الخطابي في تصريح صحفي خلال زيارته الى مديرية تربية كربلاء ولقاءه مدير عام التربية عباس عودة السلطاني ان (كربلاء تستحق صرحا تربويا يليق بالطاقات العلمية والثقافية). مؤكدا على (ضرورة الاسراع في انجاز التصاميم من اجل التخفيف من الزخم الكبير الذي تشهده البناية من اجل انجاز معاملات المواطنين ودفع العملية التربوية نحو مستويات متقدمة من خلال توفير البنى التحتية).

زراعة: مساحات من الارض تمت زراعة فسائل نخيل فيها

زيارة إلى دهوك (3)

مدينة تاريخية بمتحف صغير وقلعة مهجورة

دهوك - حمدي العطار

حينما ذهب الكروب السياحي الى زاخو كنت تعرضت الى وعكة صحية بسيطة منعتني من الذهاب معهم، على الرغم من ان زاخو تحتل في ذاكرة كل عراقي عبر شعار رفعه صدام حسين وهو يحارب الجميع ليقول (العراق موحد من زاخو الى الفاو) بعد ساعات من ذهاب الكروب تعافيت من الوعكة الصحية وقررت ان استغل هذا اليوم لزيارة الاثار والمتاحف، بما أملكه من معلومات تؤكد ان دهوك من المدن التاريخية وفيها مناطق اثرية وبالتاكيد توجد متاحف تضم نماذج من هذه الاثار التي تمثل عمق التاريخ لهذه المدينة العريقة.

سائق التكسي الطيب

استأجرت سيارة تكسي للذهاب الى متحف قلعة دهوك – كما قلت له ؟ أجابني : اصعد ..ثم قال والله انا ما اعرف اكو متحف بالقلعة.. لكنني ارى القلعة عندما امر بالطريق السريع! ثم قال بصوت منخفض كأنه يأتي من هاجس الرعب من النظام السابق (كان صدام يسجن ويعذب ويقتل الاكراد في هذه القلعة) !

عند وصولنا كنت اتوقع ان ارى القلعة من بعيد لأن المعروف عن القلاع ان يتم تشيدها في مكان مرتفع لتكون عصية على الاقتحام وحصينة من الهجمات، لكنني شاهدت قلعة دهوك تقع في منطقة منخفضة جغرافيا مع ما يحيط بها في الشارع السريع او الجبال والمرتفعات كان اسمها في زمن صدام)–قلعة دهوك) والتي تحول أسمها الى قلعة (نزاركي) نسبة الى اسم القرية لتي تقع فيها القلعة، ونزاركي تعني بالعربية (الندرة او القلة) وتقع القلعة في مدخل مدينة دهوك من الجهة الشرقية، ثم عرفت ان هذه القلعة ليست تاريخية بمعنى الكلمة بل هي قلعة ما يشبه القلاع شيدت في بداية سبعينات القرن الماضي من النظام البعثي ليتم استخدامها للأغراض العسكرية (مخزن) ومن ثم تحويلها الى (ثكنة عسكرية) عام 1976 وفي عام 1988تم تحويلها الى سجن للعائلات الكوردية المعتقلين من عملية الانفال! عام 1991 بعد خروج اقليم كردستان من سيطرة البعث ، اصبحت القلعة ملاذا للاكراد العائدين من تركيا وايران!

سمح لنا (الشرطي الحارس) بالتجول بالقلعة المرعبة والمهملة والوسخة والمهدمة من الداخل على الرغم من سياجها الذي يوحي بأنها قلعة خضعت للتعمير –كما عرفت بأنه مشروع لجعل القلعة متحفا ما يشبه متاحف موجودة في المانيا "متحف الهولوكوست" للمكان الذي استخدمه هتلر لأبادة اليهود ، او متحفا زرته في بولندة عام 1975 يشير الى كون المكان كان معتقلا للثوار البولنديين وكنا نسمع صوت وصرخات المعتقلين مجسمة في هذا المكان! اما مقترح قلعة دهوك فقد تأخر كثيرا فمنذ عام 2009 تحول مشروع هدم القلعة الى جعلها متحفا ، وتم المباشرة بهذا المشروع بمساعدة من المانيا ،الخبير (كارستن يورغ) وعملت محافظة دهوك بتعويض 250 عائلة كانت تسكن في القلعة ومنذ ذلك الوقت لم يتم المباشرة باقامة هذا المتحف ! تم التقاط بعض الصور انا والسائق الطيب ونحن ندور حذرين بالغرف والقلعة تضم 80 غرفة ومساحة القلعة 15 ألف م مربع تتوسطها باحة واسعة اتخيلها (شهدت قتل وتعذيب الرجال امام عوائلهم) الجانب الغربي يضم عشرات النوافذ ، بعض الجدران لا تزال عليها شعارات البعث الكريهة، ارتبكنا نحن (أنا والسائق) قلت له اقرأ؟ وجدنا انفسنا نقف على مكان عليه لافته كتب عليها (أحذر توجد الغام) ركضنا للخروج من القلعة ليقول لي السائق (صحيح انه اريد اشوف القلعة لأول مرة لكنني لا اريد ان اموت من اجل هكذا امر)قلت له : ولا أنا!

متحف دهوك اتجهنا الى مديرية

أثار دهوك، والسائق اصبح مرشدي السياحي ، كان يكلمني عن المناطق الاثرية وصعوبة الوصول اليها، قلت له قمنا بزيارة سد دهوك ولم نر شيئا يستحق المشاهدة سوى مقاهي ومطاعم في الحدائق بجانب السد، متنه من البرد ! سألني متى كانت زيارتكم؟ قلت له ليلا! قال هل يمكن زيارة الاثار ليلا ؟ واكمل توجد قرب السد قرية اثرية (قاشافري) او قرية "القس الذي يطير"، وهي في مرتفع يصعب الوصول اليه بالسيارة عليك ان تصل اليه ماشيا بالنهار وليس بالليل!

سمح لنا مدير الاثار بزيارة قصيرة الى قاعة المتحف التاريخي في دهوك لأن وقت الدوام قارب على الانتهاء، في المتحف الذي يحتوي على اثار تاريخية تقع ما بين العصور الحجرية والعصر الاسلامي ، وهو يحتوي على 1000 قطعة اثرية وقالوا لنا أن المتحف في دهوك (يتبع النظام الامريكي ويعد الأول من نوعه من ناحية قاعدة البيانات فضلا عن كونه متطور من ناحية الاضاءة والديكور)

واتضح لي ان السياحة التاريخية ليست مهملة فقط من قبل الكروبات السياحية بل هي ليست محل اهتمام ايضا من المؤسسات المختصة بالأثار.

يتبع

م / (المناقصة المرقمة 30L/2021)
(تجهيز منظومات وخزانات مختلفة السعات لتشغيل السيارات بالغاز السائل)
(اعلان للمرة الاولى)

يسر (وزارة النفط / الشركة العامة لتعبئة وخدمات الغاز) بدعوة مقدمي العطاءات المؤهلين و ذوي الخبرة لتقديم عطاءاتهم (تجهيز منظومات وخزانات مختلفة السعات لتشغيل السيارات بالغاز السائل) وبكلف تخمينية مقدارها :-

أ - (١,٥٥١,٥٥٠,٠٠٠) فقط مليار وخمسمائة و واحد وخمسون مليون و خمسمائة وخمسون الف دينار لاغيرها للمنشأ التركي ATIKER .

ب- (١,٦١٠,٣٥٠,٠٠٠) فقط مليار و ستمائة وعشرة مليون وثلاثمائة و خمسون الف دينار لاغيرها للمنشأ التركي STEP – MIMGAS .

ج- (١,٦٥٨,٦٥٠,٠٠٠) فقط مليار وستمائة و ثمانية و خمسون مليون وستمائة و خمسون الف دينار لاغيرها للمنشأ البولندي .

د- (١,٩٣٢,٧٠٠,٠٠٠) فقط مليار وتسعمائة واثنان و ثلاثون مليون وسبعمائة الف دينار لاغيرها للمنشأ الايطالي .

من حساب الموازنة التشغيلية ويراعى عند تقديم العطاء ان يتضمن سعر تجهيز المنظومات تثبيت تكاليف التدريب المطلوبة بالقسم السادس بصورة منفصلة مع ملاحظة ما يأتي:

١. على مقدمي العطاء المؤهلين والراغبين في الحصول على معلومات اضافية الاتصال (الشركة العامة لتعبئة وخدمات الغاز) عن طريق البريد الالكتروني pd.taji@gfc.oil.gov.iq . جميع ايام الاسبوع
٢. متطلبات التاهيل المطلوبة : مطابق لما موجود في الوثيقة القياسية (قانونيه, فنيه, ماليه)
٣. بامكان مقدمي العطاء المهتمين شراء وثائق العطاء بعد تقديم طلب تحريري صادرمن الشركة مع نسخة مصورة من هوية غرفة تجارة نافذة وتخويل بأسم المخول بالمراجعة مع نسخة من هوية الاحوال المدنية للمخول الى العنوان المحدد في ورقة بيانات العطاء وبعد دفع قيمة البيع للوثائق البالغة (٥٠٠,٠٠٠) خمسمائة الف دينارنقدا اوعلى شكل صك مصدق صادر من مصرف الرافدين حصراً غير قابلة للرد .
٤. تقديم تأمينات أولية البالغة ١%من مبلغ الكلفة التخمينية بأسم الشركة او مديرها المفوض او احد المساهمين في الشركة بموجب عقد شراكة بمبلغ (١٩,٣٢٧,٠٠٠) فقط تسعة عشر مليون و ثلاثمائة و سبعة و عشرون الف دينار لاغير على شكل صك مصدق او خطاب ضمان صادر من مصرف عراقي معتمد من البنك المركزي وحسب نشرة البنك المركزية ومعتمد من وزارة النفط وان تكون التأمينات نافذه بعد ٢٨ يوم من نفاذ العطاء .
٥. يتم تسليم العطاءات الى العنوان الأتي (بغداد/ التاجي / مقابل مديرية شرطة التاجي) الساعة الواحدة ليوم الغلق (٢٧ / ١٠ /٢٠٢١) ، العطاءات المتاخرة سوف ترفض وسيتم فتح العطاءات بحضور مقدمي العطاءات او ممثليهم الراغبين بالحضور في العنوان الأتي(مقر الشركة) في الزمان في اليوم التالي للغلق (٢٨ / ١٠ /٢٠٢١) ولايسمح بتقديم العطاءات ألكترونيا ويتم تقديم العطاء بالدينار العراقي .
٦. اذا صادف يوم غلق المناقصة عطلة رسمية يكون موعد الغلق يوم الدوام الرسمي الذي يلي يوم العطلة
٧. يعقد مؤتمر فني للاجابة على الاستفسارات الفنية قبل سبعة ايام من يوم الغلق اعلاه في مقر الشركة العامة لتعبئة وخدمات الغاز / التاجي / بغداد واعلامنا في حال حضوركم المؤتمر الفني ليتسنى لنا اعداد كادر متقدم من مهندسين مختصين في المواصفة الفنية للمناقصة للاجابة على الاستفسارات الفنية
٨. للدائرة الحق في الغاء المناقصة في أي مرحلة من مراحلها وقبل الاحالة وعدم اجراء المفاضلة وحسب مقتضيات المصلحة العامة ولا يحق للمشتركين في المناقصة المطالبة بأي تعويض جراء ذلك .
٩. مدة نفاذية العطاء ١٢٠ يوم من تاريخ غلق المناقصة .
١٠. يتم استبعاد العطاء في حالة عدم التزام الشركة بما منصوص في الوثيقة القياسية بكافة اقسامها
١١. يتم ملئ القسم الرابع وفي حالة عدم ارفاقة ضمن الوثائق المطلوب في الوثيقة القياسية سيتم استبعاد العطاء
١٢ يتحمل من ترسو عليه المناقصه اجور النشر والاعلان.
١٣. بالامكان الاطلاع على وثائق القياسية للمناقصة عن طريق موقع وزارة النفط (www.oil.gov.iq) وموقع الشركة العامة لتعبئة وخدمات الغاز (www.gfc.gov.iq)
١٤. على مقدمي العطاءات ابداء الموافقة على كافة الشروط المذكورة في الوثائق القياسية وتثبيت ذلك في عطاءاتهم المتقدمة

انمار علي حسين
المدير العام

تجارة الحبوب : فريق فني من نينوى يعالج عطل سايلو مخمور

بغداد - عامر عبدالعزيز

اعلنت الشركة العامة لتجارة الحبوب بتوجه مسوول الوحدة الفنية في فرع نينوى الى سايلو مخمور التابع لمحافظة نينوى لفحص و معالجة العطل الذي حصل في الموقع .

واكد مدير عام الشركة العامة لتجارة الحبوب باسم نعيم العكيلي ان (الفريق الفني وحال وصوله باشر باصلاح و معالجة العطل الحاصل في دائرة السيطرة و القدرة الكهربائية الخاصة بتشغيل المحركات الكهربائية لمصعدات الحنطة عدد اثنان).

واضاف انه (ونتيجة العطل توقف العمل وبعد الجهود الاستثنائية ادخلت المصعدات للعمل وتم متابعه التشغيل لساعات متاخره حتى انتهاء التجهيز . من جانب اخر واصلت ملاكات فرع كركوك تجهيز المطاحن الاهلية والحكومية بالحنطة المحلية من الحصة الثامنة والمقررة لدعم مفردات البطاقة التموينية).

وأكد العكيلي (استمرار مواقع فرع الشركة في صلاح الدين بتجهيز المطاحن ومناقلة الحنطة المحلية من المجمع التابعه لها).

وقال ان (ملاكاتنا العاملة في السايلوات والمجمعات التابعة للفرع جهزت المطاحن بكمية 17794الف طن من الحصة الثامنة اي بنسبة 100 بالمئة مع استمرار العمل في صومعة تكريت بمناقلة الحنطة المحلية الى صومعه الدوره و بلغت الكمية المحولة 2688طن وباسطول وزارة التجارة).

على هامش اعلان المفوضية نتائج

-1-

اذا كان استطلاعات الرأي في العديد من دول العالم تستطيع التنبؤ بنتائج الانتخابات قبل اجرائها ، فان العراق لا يملك –وللاسف –أمثال تلك المؤسسات القادرة على قراءة قريبة من الواقع الاجتماعي والسياسي .

-2-

ومن هنا :

فانّ المفاجاءات جاءَتْ ولها حجمُها الكبير، الحافل بالغرائب ،حين أعلنتْ المفوضية العليا المستقلة للانتخابات مساء امس النتائج الاولية للانتخابات .

-3-

لقد ظنّ بعض المرشحين انَّ المال السياسي وَحْدَهُ يكفلُ لهم الوصول الى مجلس النواب العراقي، فأنفقوا الاموال الطائلة أَمَلاً بالفوز، ولكنَّ آمالهم خابت ، ولم يتحقق لهم ما أرادوا، ذلك أنَّ المال السياسي المنفق بسخاء يحمل في طياته الكثير من الدلالات السلبية المُريبة ..!!

-4-

ولا ينقضي العجب منْ عزوف الكثير من الناخبين العراقيين عن اختيار مَنْ عُرفوا بالاعتدال والتوازن فيَ المسار السياسي من جانب، فضلاً عمّا يتصفون به من نزاهة وكفاءة ووطنية ... ، من جانب آخر وبهذا فقد حرموا انفسهم ووطنهم مما كان يمكن أنْ يُسهم وبفاعلية في خدمة المصالح العليا للشعب والوطن .

-5-

ولا ينبغي أنْ يصاب هؤلاء بالاحباط فعسى أنْ يكرهوا شيئا وهو خير لهم .

وقد أعتدْنا على أنْ نقرأ في الدعاء :

(ولعلَّ الذي أبطأَ عنّي هو خيرٌ لي لعلمكَ بعاقبة الأمور) .

والعاشر من شهر تشرين الاول / 2021 ليس نَهاية الشوط ...

-6-

ونحن لا نشك في أنَّ النتائجَ المعلنة للانتخابات ستكونُ محلَ دراسات معمقة منْ قبَلِ الجهات التي لم تحققْ ما كانت تصبو اليه ، وربما تكتشف من الأسرار مالم يُكشفَ حتى الآن ..!!

-7-

وننتهز الفرصة لنقدّم التهنئةَ والتبريك للوطنيين المخلصين من رجال العراق ونسائه ممن نالوا ثقة أهلهم، داعين لهم جميعا بالنجاح في مضمار الخدمة الصادقة المخلصة للدين والشعب والوطن .

والله وليّ التوفيق .

حسين الصدر

Husseinalsadr2011@yahoo.com

النتائج بواقعية وفوز أبن سلطان

بداية فقد شاهدت صورة و عنوانا لا ادري اغريب ام مضحك، حيث نشرت وكالة عراقية صورة جمعت عمار عبدالعزيز و حيدر جواد وقد تلثما بكمامة و احدهما ينظر للاخر جانبيا و تحتهما عنوان يقول تحالف قوى الدولة حصل مقعدين، و قد كانا فعلا يجلسان على مقعدين!

فاز من فاز و خسر من خسر، وعاد للبرلمان نواب بلا انقطاع و صعد له جدد وتحول اليه وزراء سابقون، لكن الفضل يعود لجمهورين، لازال الحزبي فيها هو الجمهور الاوسع.

لم تخلو النتائج من ثارات، ثار تشرين ابرزها، و لم تخلو من عصيان تقريبا لفتوى السيستاني فقد صوت اغلب الشيعة للصدر وهم الشيعة المتحزبون لمرجعية مستمدة من ابيه، كما لم تخلو النتائج من ازاحة الاسماء القديمة السنية. ايضا غياب ابو مهدي المهندس و قاسم سليماني اثر لترجع مقاعد الفتح كثيرا عن عددها قبل ايام.

ليبراليا، يجب ان يتفائل المستقلون، ويجب ان يحذر الحزبيون، فلولا خصومات التاريخ و تلاقي او تضارب المصالح لما صوت الجمهور الحزبي لمرشح حزبي في انتخابات كانت و لليوم ببطولة حزبية و بتركيبة و نكهة عراقية. كما ان فوز خالد سلطان هاشم نجل الوزير الاسبق للدفاع يعني بشكل من الاشكال ضرورة تفهم ابطال السنوات الماضية في السلطة انهم لم ينصفوا كثيرين و خلقوا خصومات للدعاية و مصادرة الاموال، وحمدلله لم تترشح رغد بنت صدام و الا و على ضوء ادائكم لفازت بأرقام تفوق ارقامكم– ربما–.

الفائزون من المستقلين ومن غير المتورطين بدم شباب تشرين عليهم شكر التشرينيين، هم من ازاح ثقيل الفهم عادل، و المتورطون فاز قسم منهم و معهم الساكتون عن القتل، لكن هذه حدود الاختيار لمن شارك في الانتخابات مدليا بصوته.

انتهت الانتخابات و سيجري اختبار البرامج التي لأجلها قد اقول قد صوت فلان لفلان، و شخصيا لست منشرحا و لا ارى مدرسة او مشفى او امنا قادما للجزء الجغرافي من عراق الجنوب و الوسط، ولم ولن ارى شخصا سيخلق شارب شخص او يكسر ظهره، وايضا سلمت الجرة هذه المرة، لكن تذكروا دوما ان الحزبي الاسلامي حليف ليس مضمونا، و الباحث عن ثارات 2003 زعطوطا، و اعتقد ان الاسماء التي رافقت عادل صعبة التدوير.

شامل بردان

أربيل

عطلة يوم الثالث من تشرين الأول ومدى دستوريتها

اعلن مجلس الوزراء قبل ايام قليلة من تعطيل الدوام الرسمي ومن خلال وسائل الاعلام انه سيكون يوم الثالث من تشرين الاول من كل عام عطلة رسمية وقرر ان يكون عيداً وطنياً للعراقين ، رغم وجود يوم 14 تموز الذي هو العيد الوطني الرسمي المقرر بموجب القانون وبغض النظر عما اذا كان هذا اليوم (14تموز) عليه أجماع وطني من عدمه الا انه مقرر بموجب قانون مازال نافذاً ولم يلغى ... فهل ان قرار مجلس الوزراء باعتبار يوم 3 تشرين الاول عيداً وطنياً رسمياً يحظى بغطاء دستوري او قانوني ؟

المادة 12/ ثانيا من الدستور نصت (تنظم بقانون ، الاوسمة والعطلات الرسمية والمناسبات الدينية والوطنية وبالتقويم الهجري والميلادي).. فالذكرى التي قرر فيها العطلة الرسمية بهذا اليوم 10/3 هي مناسبة مهمة بانضمام العراق لعصبة الامم مما يعني اعتراف كافة الدول بالسيادة الكاملة للعراق على ترابه وانتهاء الانتداب البريطاني الذي فرض على رعايا والولايات التي كانت تحت سلطة الدولة العثمانية التي هزمت في الحرب العالمية الاولى عام 1919 وتركت العراقين بولاياتهم الثلاث الموصل وبعداد والبصرة بلاحاكم او سلطة سوى سلطة الدولة البريطانية المحتلة وهي نشاز في العلاقات الدولية حيث قانون الحروب سابقاً خضوع الدولة الخاسرة لشروط الدولة المنتصرة والمعلوم لدى القانونين والمختصين في العلوم السياسية ان مقومات الدولة هي الارض والشعب والسلطة ، فارض العراق موجودة وعليها وجدت اقدم الحضارات والشعب هو مجموعة من السكان يجمعهم رابط الدم واللغة والثقافة والثواب والاعراف التي يومنون بها ويجمعهم مصير مشترك فبوجود الارض والسكان الذين يعشون عليها لاتكفي لنطلق عليهم مصطلح الدولة الا بوجود سلطة عامة حاكمة تبسط سلطانها على الجميع مع قبولهم لهذه السلطة واحترامها .. وحيث ان العراق فقد سيادته تبعاً لما كان يتبع كدولة خاسرة وبذلك فقد العراقيون سيادة بلدهم واصبح المحتل هو الحاكم الفعلي للبلاد كسيادة مؤقتة ، لذلك كان نضال العراقين مشرفاً و مستمراً ضد الاحتلال الغاشم واخذ عدة صور وكانت بدايتها مقاومة و رفض الاحتلال عندما تناخى ابناءه من امراء وشيوخ القبائل وقرروا ان يكون للبلاد ملكاً وحاكماً لها لتكتمل لديهم اركان الدولة الثلاث التي ذكرناها وفعلاً تم تنصيب الملك فيصل الأول رحمه الله في 23آب / عام 1921 وكان هذا اليوم التأريخي في بناء الدولة العراقية المعاصرة وتمت مبايعة الملك من قبل الشعب وبمقدمتهم امراء وشيوخ قبائلهم من مختلف القوميات والاعراق فهذه هي الخطوة الجبارة الاولى التي كان لها الاثر الواضح في الخطوات اللاحقة لمسيرة بناء هذه الدولة والانتقال من حالة الضياع والتشرذم الى حالة الوحدة تحت علم ملكي واحد ومن ثم برلمان وحكومة فهذا اليوم التاريخي في 23/ آب سوف لن يمحى من تاريخ العراق رغم اعتراض بعض الباحثين ان العراق لم يحصل على كامل سيادته نقول ان هذا اليوم نقل العراق من الضياع واللاوجود الى الوجود واثبات الهوية الوطنية فالخطوة الاولى هي الاصعب في حياة الافراد والشعوب لانها تثبت قوة الارادة والشجاعة والاقدام ...اما يوم 3/ 10 رغم اهميته الا انه لولا الخطوة الاولى لما افضينا للخطوة الثانية بمعنى لولا الحدث في عام 1921وتنصيب الحاكم لما وصلنا لحدث انضمام العراق لعصبة الامم عام 1932ونيله اعتراف دول العالم بكامل سيادته الوطنية...فأي التاريخين اكثر اهمية من الاخر في تحديد مصير العراقين ويستحق اكثر ان يكون عيدهم الوطني ؟...

فمنهم من يرى ان يوم تنصيب الملك في 23اب 1921وهو اليوم الذي يستحق ان يكون عيداً وطنياً، والبعض يرى ان يوم 3 / 10/ 1932وهو الاكثر استحقاقاً ليكون عيداً وطنياً لتمتع العراق بكامل سيادته على ترابه ، ويبدو ان اصحاب هذا الرأي اقنعوا رئيس مجلس الوزراء ليتخذ قراره وجعله عطلة رسمية ،، فهل ان قرار مجلس الوزراء هذا دستوريًا ؟؟

معلوم ان القوانين تصدر من السلطة التشريعية ثم يصادق عليها رئيس الجمهورية ويتم نشرها بالجريدة الرسمية ليكون القانون نافذاً بحق الكافة وخاصة المناسبة الوطنية الاولى للبلاد ...لذلك يكون قرار مجلس الوزراء باعتبار يوم 3/ 10 من كل عام عطلة رسمية وعيداً وطنياً قرار متعجل وغير دستوريا وخارج صلاحياته القانونيةومن حق اي مواطن الطعن به امام المحكمة الاتحادية العليا وابطاله بسهولة .

□ محام

اسكندر المسعودي

بغداد

جمهورية العراق
محافظة ميسان
لجنة البيع والايجار الثانية

Republic of Iraq
Country of Missan

العدد: ٨٢٤٥
التاريخ: ٢٠٢١/١٠/١٢

م/ اعـــــــلان

استنادا الى قانون بيع وايجار اموال الدولة رقم ٢١ لسنة ٢٠١٣ المعدل تعلن لجنة البيع والايجار الثانية في محافظة ميســان عن اجراء مزايدة علنية لتأجير العقار الخاص بالدار المرقمة (٣٣٠/٤) الكائنة في ناحية علي الشرقي المبينة تفاصيلها وخلال (٣٠) يوم تبدأ من اليوم الثاني لنشر الاعلان فعلى الراغبين بالاشــتراك في المزايدة مراجعة قســم املاك المحافظة للاطلاع على تفاصــيل مســتصــحبين معهم التأمينات القانونية البالغة ٢٠% من القيمة المقدرة وبوصل قبض من قسم حسابات المحافظة مع المستمسكات الرسمية وســتجري المزايدة في الســاعة العاشــرة صــباحا في مجلس القضــاء الكائن بالشــبانة واذا صــادف يوم المزايدة عطلة رســمية فتكون المزايدة في اليوم الذي يليه ويتحمل من ترسو عليه المزايدة اجور النشر والمصاريف الاخرى علما ان مدة الايجار سنة واحدة.

وائل سلمان كريم
نائب محافظ ميسان
رئيس لجنة البيع والايجار الثانية

ت	رقم العقار	المساحة	موقع العقار	النوع	بدل الايجار	المبلغ كتابتا	الملاحظات
١	٣٣٠/٤	١٠٤ م٢	ناحية علي الشرقي	دار	٤٨٠,٠٠٠	اربعمائة وثمانون الف دينار	تم احتساب بدل الايجار لمدة سنة واحدة

جمهورية العراق
محافظة ميسان
لجنة البيع والايجار الثانية

Republic of Iraq
Country of Missan

العدد: ٨٢٤٦
التاريخ: ٢٠٢١/١٠/١٢

م/ اعـــــــلان

استنادا الى قانون بيع وايجار اموال الدولة رقم ٢١ لسنة ٢٠١٣ المعدل تعلن لجنة البيع والايجار الثانية في محافظة ميســان عن اجراء مزايدة علنية لتأجير العقار المرقم جزء من العقار ١٩٩٧ الســراي / قضــاء المجر الكبير المبينة تفاصيلها وخلال (٣٠) يوم تبدأ من اليوم الثاني لنشر الاعلان فعلى الراغبين بالاشــتراك في المزايدة مراجعة قســم املاك المحافظة للاطلاع على تفاصــيل مســتصــحبين معهم التأمينات القانونية البالغة ٢٠% من القيمة المقدرة وبوصل قبض من قسم حسابات المحافظة مع المستمسكات الرسمية وســتجري المزايدة في الســاعة العاشــرة صــباحا في مجلس القضــاء الكائن بالشــبانة واذا صــادف يوم المزايدة عطلة رســمية فتكون المزايدة في اليوم الذي يليه ويتحمل من ترسو عليه المزايدة اجور النشر والمصاريف الاخرى علما ان مدة الايجار سنة واحدة.

وائل سلمان كريم
نائب محافظ ميسان
رئيس لجنة البيع والايجار الثانية

ت	رقم العقار	المساحة	موقع العقار	النوع	بدل الايجار	المبلغ كتابتا	الملاحظات
١	جزء من العقار ١٩٩٧ السراي	٦ م٢	قضاء المجر الكبير	حانوت	٧٢٥,٠٠٠	سبعمائة وخمسة وعشرون الف دينار	تم احتساب بدل الايجار لمدة سنة واحدة

وزارة النفط / شركة توزيع المنتجات النفطية
اعلان مناقصة عامة / للمرة الاولى

العدد :
التاريخ :

الى : الشركات الراغبة بالاشتراك في المناقصة
م / [ب خ /٢٠٢١/٤ مضخات تفريغ سنترفيوجل /عدد ١٦٤]

يسر (وزارة النفط / شركة توزيع المنتجات النفطية) بدعوة مقدمي العطاءات المؤهلين وذوي الخبرة لتقديم عطاءاتهم لتجهيز (المواد اعلاه) وحسب المناشىء المطلوبة وبالكلفة التخمينية الموضحة ادناه :-

ت	المنشأ	الكلفة التخمينية مع الادوات الاحتياطية والتدريب
١-	امريكي	٣,٤٤٧,٢٢٠ دولار
٢-	الماني	٢,٧٢٠,٣٧٠ دولار
٣	ايطالي	٢,٣٥٩,٥٧٠ دولار

١. متطلبات التاهيل المطلوبة : (شهادة وعقد التأسيس ، وكالة مصدقة ، الاعمال المماثلة ، وصل شراء المناقصة ، كتاب عدم ممانعة صادر من الهيأة العامة للضرائب)

٢. بامكان المناقصين الراغبين شراء وثائق المناقصةالتي ستكون متوفرة ابتداءا من يوم (الثلاثاء ٢٠٢١/٩/٢٨)بعد تقديم طلب تحريري الى قسم المشتريات الخارجية وبعد دفع قيمة البيع للوثائق البالغة (٥٠٠٠٠٠ خمسمائة الف دينار عراقي) غير قابلة للرد .

٣. سيتم عقد مؤتمر الاجابة عن استفسارات المناقصين في مقر الشركة يوم (الاربعاء ٢٠٢١/١٠/١٣) (الساعة العاشرة صباحاً).

٤. يتم تسليم العطاءات الى العنوان الأتي (العراق / بغداد / الدورة /مجمع مصفى الدورة /شركة توزيع المنتجات النفطية/ لجنة فتح العطاءات المركزية) في موعد الغلق المحدد(الثلاثاء ٢٠٢١/١١/٢٣). العطاءات المتاخرة سوف ترفض وسيتم فتح العطاءات بحضور مقدمي العطاءات او ممثليهم الراغبين بالحضور في صباح اليوم التالي للغلق .

٥.على مقدم العطاء ملئ القسم الرابع من الوثائق القياسية ويقدم ورقيا ومختوم بالختم الحي للشركة مقدمة العطاء وفي حالة عدم التزامه بما تتطلبه الوثيقة القياسية بالقسم الرابع منها سيتم استبعاد عطاءه.

٦. على مقدم العطاء ان يجهز جدولا مشابها للمواصفات الفنية المنصوص عليها في القسم السادس من الوثيقة القياسية لايضاح كيفية تطابقها مع المواصفات المطلوبة بالاضافة الى ملئ الحقل (د) من جدول قائمة السلع وجدول التسليم في القسم المشار اليه اعلاه.

٧. شركتنا غير ملزمة بقبول أوطأ الأسعار .

٨. اذا صادف يوم غلق المناقصة عطلة رسمية فيعتبر اليوم التالي موعدا لغلق المناقصة.

٩. تتحمل الشركة الفائزة بالاحالة اجور النشر والاعلان.

- للمزيد من التفاصيل بالإمكان زيارة المواقع التالية :-
*موقع وزارة النفط الالكتروني www.oil.gov.iq
*موقع الشركة الالكتروني www.opdc.oil.gov.iqاو الاتصال على :-
*البريد الالكتروني لقسم المشتريات الخارجيةfor_pur@opdc.oil.gov.iq

ع. المدير العام
علي صباح حسن

Company of Oil/ Oil Produets Distribution Company
Advertisement general tender/ for the first time

No.:
Date:
To / Companies desire to participate in the tender
Sub. / [BD/F/4/2021 Electrical centrifugal fuel pumps /qty 164]
(Ministry Of Oil / Oil Products Distribution Company) is pleased to invite the qualified and experienced bidder to submit their bids to supply (A/M materials), According To The Required Origins With Estimated Cost As Follows :-

NO.	Origin	The estimated cost with spare parts and training
1	American	3,447,220 $
2	Germany	2,720,370 $
3	Italy	2,359,570 $

1. The requisite qualification requirements: (A contract and certificate of establishment, A certified agency, A similar business, tender's receipt, a copy of tax commission issued by the general corporation for tax).

2. Interested bidders can buy tender documents which will be available starting from(Tuesday 28/9/2021), after submitting a written request to the foreign procurement department, and after paying the selling value of documents amounts to (500000five hundred thousand Iraqi dinar) not rendered.
3. - The meeting of answering bidders questions will be hold in OPDC's headquarter on(Wednesday 13/10/2021) (10:00am)
4- The bids are delivered to the following address (Iraq / Baghdad /Aldora /Near Aldora Refinery/OPDC CO./central bids opening committee) at the specified closing date (Tuesday 23/11/2021). Late bids will be rejected, and the bids will be opened by the attendance of the bidders or their representatives. in the next morning of the closing date.
5- the bidder should fill the 4th section from the standard documents and it should be presented as hard copy sealed with the original stamp of the bidding company otherwise the offer will be neglected.
6. The bidder should present a schedule similar to the technical specification mentioned in the 6th section i.e. (technical offer) to clarify the compliance with the required specification in addition , fill column (1-H) in the list of commodities and schedule of delivery .
7. Our company is not obliged to accept the lower prices .
8. If the closing date meet on an official holiday; the closing date will be on the next day .
9. The winner co. will bear the cost of publishing and advertisement.
- for more information please visit the following websites :
*ministry of oil :- www.oil.gov.iq
*OPDC :- www.opdc.oil.gov.iq
Or contact the following :-
*foreign procurement dept.
E-mail:- for_pur@opdc.oil.gov.iq

Signature
Director Ganeral

شركة النفط الوطنية العراقية
شركة الحفر العراقية
شركة عامة

Republic of Iraq
Iraqi National Oil Company (INOC
Iraqi Drilling Company (IDC)
Dtate CO.

العدد: ١٥٠٥٢
التاريخ: ٧ / ١٠ / ٢٠٢١

الى / السادة المجهزين واصحاب الشركات المختصة

م/ (اعلن مناقصة ١٢/ تجهيز / ٢٠٢١/ تشغيلي / مخزنية) معلنة للمرة الاولى

١. يسر (شركة الحفر العراقية/ شركة عامة) بدعوة مقدمي العطاءات المؤهلين و ذوي الخبرة لتقديم عطاءاتهم لتجهيز(Safety Clamps and Drill Pipe Slips)مختلفة المواصفات والكميات والقياسات ومن منشأ امريكي USA،اوربي غربي مع تقديم شهادة منشأ مصدقة وحسب الضوابط والمواد واصلة إلى مخازن الشركة في البصرة / البرجسية بفترة تجهيز (١٢٠) مائة وعشرون يوم اعتبارا من تاريخ توقيع العقد.
٢. سيتم العمل وفق الألية المعتمدة للمناقصات الدولية والتي تتيح لمقدمي العطاءات كافة من الدول المؤهلة الاشتراك فيها كما هو محدد في النشرة التوضيحية الصادرة من الامم المتحدة (الخاصة بتعريف الدول المؤهلة)
٣. على مقدمي العطاء المؤهلين والراغبين في الحصول على معلومات أضافية الاتصال ب [شركة الحفر العراقية /الهيئة التجارية/قسم العقود اللوجستية](Logistic.cont.s @idc.gov.iq)[٨ ساعات يوميا] وكما موضحة بالتعليمات لمقدمي العطاءات
٤. بإمكان مقدمي العطاء المهتمين شراء وثائق العطاء باللغة [العربية]بعد تقديم طلب تحريري الى العنوان المحدد في التعليمات لمقدمي العطاءات وبعد دفع قيمة البيع للوثائق البالغة (٢٠٠٠٠٠) مائتي ألف دينار.
٥. اخر موعد لتسليم العطاءات إلى العنوان الأتي [مقر شركة الحفر العراقية في البصرة / الزبير - البرجسية – مقرر لجنة فتح العطاءات] في الموعد المحدد [يوم الثلاثاء الموافق ٢٠٢١/١٠/٢٦ الساعة الثانية عشر ظهرا] العطاءات المتأخرة سوف ترفض وسيتم فتح العطاءات بحضور مقدمي العطاءات أو ممثليهم الراغبين بالحضور في العنوان التالي [مقر شركة الحفر العراقية في البصرة / الزبير - البرجسية – مقرر لجنة فتح العطاءات] في الزمان والتاريخ [يوم الثلاثاء الموافق ٢٠٢١/١٠/٢٦ الساعة الثانية عشر ظهرا] كل العطاءات يجب ان تتضمن ضمان العطاء [خطاب ضمان مصرفي او صك مصدق اوسفتجة] وبملغ [$ ١٨,٨٠٠]ثمانية عشر الف وثمنمائة دولار امريكي بالنسبة للشركات الاجنبية و(٢٧,٢٢٧,٠٠٠)سبعة وعشرون مليون ومائتان وسبعة وعشرون الف دينار عراقي بالنسبة للمجهزين والشركات العراقية .
٦. اخر موعد لشراء وثائق المناقصة يوم الخميس المصادف ٢١/ ١٠/ ٢٠٢١
٧. في حالة مصادفة يوم الغلق عطلة رسمية يكون اليوم التالي موعدا للغلق الذي يكون فيه دوام رسمي ويكون موعد فتح العطاءات بنفس اليوم المحدد لغلق المناقصة .
٨. العناوين المشار اليها انفاً (العراق / البصرة – البرجسية / شركة الحفر العراقية – الهيأة التجارية)
٩. الكلفة التخمينية الإجمالية للمناقصة: ($ ٦٢٥,٩٠٠) ستمائة وخمسة وعشرون الف وتسعمائة دولار امريكي
١٠. في حالة عدم التزام مقدم العطاء بما تتطلبه الوثيقة القياسية بكافة اقسامها يتم استبعاد عطائه
١١. سيتم استبعاد العطاء الذي لم ترفق به معايير التأهيل المطلوبة (السيولة النقدية) الواردة بتعليمات مقدمي العطاء(ورقة بيانات العطاءات) بموجب وثائق المناقصة

مع التقديـــــر...

ء/ المدير العام
رئيس مجلس الادارة
مدير الهيأة التجارية
ايثار داود سلمان

البصرة - الزبير - البرجسية
Iraq - Basrah, Al-Zubair, Al-Be
Phone:321377-321376-
P.O.E
E-Mail: idcbasrahmg@gm

العراق - بغداد - شارع النضال - بناية السعدون
Iraq-Baghdad , Al-Nidhal Street Park Al-Saadon
Phone: 7191773-7198278-7198248-7198185
P.O.Box: 19312 Al-Dhubbat
E-Mail: idc@idc.gov.iq

العراق - كركوك - عرفة
Iraq - Kirkuk , Arafa
Phone: 255470-255466
P.O.Box: 2195
E-Mail: Operations2@idc.gov.iq

الشباب نصف الحاضر وكل المستقبل

عبد الحسين شعبان
بيروت

كانت الجمعية العامة للأمم المتحدة قد قرّرت في 17ديسمبر/ كانون الأول العام 1999اعتبار يوم 12أغسطس/ آب من كل عام يوماً للشباب العالمي تحتفل به، وذلك لتأكيد دوره في عملية التغيير والتنمية في المجالات كافّة: السياسية والإقتصادية والإجتماعية والثقافية، بوصفه شريكاً لا غنى عنه لكل عملية تقدّم لدرجة أنّه لا يمكنها أن تقوم من دون مساهمته الفاعلة والواعية.وإذا كان الشباب اليوم يواجهون مصاعب شتّى وتحدّيات جمّة، فضلاً عن عوائق وكوابح غير قليلة، وخصوصاً في ظلّ العولمة بوجهها المتوحّش، حيث تنخفض مستويات المعيشة ويزداد الفقر وتنتشر البطالة والأميّة وترتفع معدّلات الهجرة الشرعية وغير الشرعية، لا سيّما من بلدان الجنوب الفقير إلى بلدان الشمال الغني، كما تتفشّى الأمراض والأوبئة وآخرها فايروس كورونا "كوفيد - 19" ويرتفع مستوى الجريمة المنظّمة والإتجار بالبشر وتستشري تجارة المخدرات والأسلحة وتكثر على نحو مطّرد ومعدّلات العنف والإرهاب، وغير ذلك من الجوانب التي تؤثر سلباً على جيل الشباب وتحول دون استمتاعهم بشبابهم، بل وتحرمهم أحياناً من توسيع معارفهم وشحذ طاقاتهم بالإتجاه الإيجابي. فبالشباب تزدهر الأوطان وهم عماد الوطن والأمّة في الدفاع عنهما، خصوصاً في الأزمات والمحن. وبما إن الشباب نصف الحاضر وكل المستقبل، فلا بدّ من توفير مستلزمات الإفادة منهم في الحاضر والمستقبل وذلك بتمكينهم من امتلاك ناصية العلم أولاً والمعرفة والثقافة في فضاءات حرّة ورحبة لتحقيق أحلامهم وطموحاتهم وتقديم مبادراتهم ومشاريعهم وابتكاراتهم إلى المجتمع، وكذلك في إفساح المجال أمامهم والاستماع إلى آرائهم ووجهات نظرهم، كي تتفتّق مواهبهم وتثمر جهودهم للقيام بالدور المنوط بهم في عملية التنمية وفي تنقية وترميم الحياة السياسية والاجتماعية وتطويرهما بما ينسجم مع تطلعاتهم لمستقبل أكثر انفتاحاً وتنوّعاً، خصوصاً في البحث عن قواسم مشتركة مع بعضهم البعض بغضّ النظر عن دينهم وقوميتهم وجنسهم ولغتهم ولونهم وأصلهم الإجتماعي، فالشباب أخوة وأحبّة يجمعهم طموح مشترك وحماسة وإرادة وحيوية وعطاء.

مساهمة حيوية

ولا يمكن للبلدان والأمم والشعوب أن تتقدّم دون المساهمة الحيوية الفاعلة لجيل الشباب الذي يتمتّع بقدرات بدنية وعقلية وروحيّة عالية قياساً بالأجيال التي تسبقهم أو تعقبهم، ولذلك فإن الرهان عليهم دائماً، لما يتمتعون به من قوة وطاقة ومبادرة وجرأة وإقدام وسلامة جسمية، فلا رياضة دون الشباب ولا فنونٌ وآداب ورقص وموسيقى وشعر ومسرح وسينما دونهم، لأنهم يمثّلون عصب الحياة الحقيقي وينبوعها المتدفّق.ولعلّ الشاعر الجواهري كان على حق حين خاطب الشباب قائلاً:

نزق الشباب عبدتهُ / وبرئتُ من حلم المشيب يا من يقايضني ربيع / العمر ذا المرج العشيبيالعبقرية كلّها / بخرافة الذهن الخصيبإن الإحتفال بيوم الشباب العالمي هو رسالة إلى جميع الحكومات التي عليها أن تعي دورهم وأن تسهم في رفع كفاءاتهم فبالعلم والعلم والعلم والعيش الكريم يمكن الإرتقاء بهم، خصوصاً بتشجيع حرية التعبير ليتمكّنوا من تفجير طاقاتهم واستخدامها على أحسن وجه، فكلّما ضاقت تلك السُبل فأن طاقاتهم يمكن أن تتوجّه إلى مواقع أخرى خاطئة، وقد تُنذر بشرٍ مستطير، خارج دوائر الإبداع والإنتاج والعمل، حيث يمكن استغلالهم من جانب القوى المتعصّبة لدفعهم نحو التطرّف، وهذا الأخير إذا ما تحكّم منهم فقد يتحوّل إلى سلوك ويقودهم إلى العنف، والعنف حين يضرب عشوائياً يصبح إرهاباً. وإذا كان الشباب هم من حاربوا القوى الإرهابية والعنفيّة، التي تغوّلت على المجتمع واستهانت بمرجعيّة الدولة، فإن هذه الأخيرة حين تمكّنت من عقول بعض الشباب باستغلال أوضاعهم الإقتصادية والإجتماعية والدينية والقومية والثقافية، خصوصاً في ظلّ أوضاع التخلّف والجهل والفقر والتمييز، حاولت الضرب على الأوتار الحسّاسة التي تحرّكهم موظّفةً ذلك لأغراضها الأنانيّة ومشاريعها السياسيّة الجهنميّة، وإلاّ كيف لشخص يوعد بالجنّة وبالحور العين، فيندفع لقتل عشرات أو مئات الناس في سوق أو ساحة عامة أو مدرسة أو كنيسة أو مسجد، إن لم يكن قد تمّ تخريب عقله وغسل دماغه والتلاعب بضميره.

مشروع تنمية

وكان الهدف رقم 10من مشروع التنمية المستدامة 2030قد أكّد على تعزيز المساواة ودعم النمو في الدخل لفئة الأربعين في المئة من البلدان الأكثر فقراً والأقلّ نماءً لضمان الفرص المتكافئة وإنهاء التمييز والأمر يخصّ الشباب بالدرجة الأساسية والبلدان الفقيرة بشكل خاص، الأمر الذي يحتاج من أصحاب القرار، إضافة إلى المنظمات الإنسانية والمؤسسات الدولية والمراجع الدينيّة والهيئات الثقافيّة، الأمر يحتاج إلى تنمية قدرات الشباب وشحذ طاقاتهم وتوفير الفرص المناسبة لهم للحصول على عمل مناسب وأجر مناسب يتوافق مع قدراتهم إناثاً أو ذكوراً.ولا بدّ من إشراك الشباب في صنع القرار بما يشعرهم بالإنتماء الحقيقي لمجتمعهم ويعزّز من هويتهم المشتركة ويجسّر الفجوة بينهم وبين أصحاب القرار، دون أن ننسى الإهتمام بالأنشطة الترفيهية لهم باعتبارها ضرورية للنمو المنسجم نفسياً وجسدياً، خصوصاً والعالم في الطور الرابع من الثورة الصناعية والذكاء الإصطناعي واقتصاد المعرفة.

□ باحث ومفكر عربي

ما حصل وما سيحصل

مفاجآت إنتخابات 10 تشرين

قاسم حسين صالح
اربيل

المفاجأة الأولى: ان المقاطعين كانوا على خطأ في تقديرهم ان اجواء الانتخابات ستكون مهددة لحرية الناخب ،فيما استطاعت القوى الأمنية التابعة للحكومة تحقيق الأمن الأنتخابي وتأمين حرية المواطن في التصويت. الثانية:ان المقاطعين والعازفين كانوا على يقين ان الانتخابات ستكون مزورة،واثبت الواقع انها المرة الأولى التي كان التزوير فيها يكاد يكون معدوما.الثالثة: كانت الغالبية من العراقيين ترى ان النتائج محسومة سلفا، واللعبة مكشوفة ..فصدمتهم بعكس ما كانوا يرون. الرابعة:فوز:التيار الصدري بفارق كبير عن الآخرين 73 مقعدا، تقدم 38، دولة القانون 37، الحزب الديمقرطي الكردستاني 32 ،والجيل الجديد 9 ،وخسارة: الفتح التي تضم بدر والعصائب واخرى 14، و قوى الدولة الحكمة زائد النصر5 مقعدا. الخامسة:خسارة غير متوقعة لسياسيين كانوا يحتلون مراكز متقدمة في العملية السياسية.

السادسة:فوز مستقلين 20وتشرينيين 15 وتتعد الآراء بخصوص ما حصل، فهناك من يرى ان نجاح الانتخابات كان شكليا،وانها ليست مفاجئة ان يفوز عدد باصابع اليد وحتى عشرين او ثلاثين،فلن يحصل تغيير ما دام نصف الفائزين او اكثر هم من سراق المال العام،فيما يرى آخرون بأنه كان لابد من تطعيم نظام بريمر ببعض الوجوه الجديدة من اجل اطالة عمر العملية السياسية الفاسدة مع بقاء الكتل والحيتان ،واشاد آخرون بما حصل، فيما علق آخرون بسخرية عراقية:

- بالمشمس...حتى الهواء راح يسرقونة..

من 18 سنة لم يثبت ان احدا من تلك الزمرة نزيه..كلهم فاسدون للنخاع

- ماكو هجرة لليونان للكعبه بلكت نخلص

- بزازين هل وكت ماترضى بالشحم ادور حبال ظهر

- يعمي لا تروحون زايد كل واحد حجه كلمتين بالوطنيه انبطحتوا وسويتوا كاسترو العراق..لا تترجا خيرا من تيار ديني.

تغيير محدود

وما حصل تلخصه حقيقتان: حصول تغيير محدود يفترض ان يفتح الباب نحو تغيير ينقل العملية السياسية من سكة المحاصصة الى سكة الدولة المدنية الحديثة،والثانية:ان نسبة المقاطعين والعازفين عن المشاركة في الانتخابات كانت بحدود 60 بالمئة ما يعني في التحليل السيكولوجي ان توالي الخيبات اشاع الأحباط والقهر بين العراقيين ،واوصل غالبية الستين بالمئة الى ان يبقوا في بيوتهم قاعدين. وسياسيا، كانت قراءة قوى تقدمية مقاطعة لما سيحصل..غير دقيقة ،في مقدمتها الحزب الشيوعي العراقي. وكنا دعونا الحزب الى المشاركة في مقالة موثقة بعنوان الحزب الشيوعي العراقي مع التحية نشرت في 14ايلول 2021، وقلنا بالنص ما لم يكن هناك موقف يوحد قوى التغيير ويحظى بتأييد شعبي، فاننا نقترح دعوة الحزب الى كوادره بالتصويت لمرشحين مستقلين يضعف من نفوذ احزاب السلطة في البرلمان ويسهم في التغيير لصالح القوى التقدمية والوطنية، اذ ليس من المعقول ان لا يكون بين 3500مرشحا من هو كفوء وضد الفاسدين ،و بينهم مرشحون من الحزب الشيوعي الكردستاني. الأهم..هل سيحصل تغيير في العملية السياسية؟وما الذي سيحصل؟ ان تشكيل الكتلة الأكبر في البرلمان هي التي ستحدد شكل التحالفات..

وما سيحصل هو ان الخصمين اللدودين التيار الصدري ودولة القانون سيتنافسان،وسيكون الحزب الديمقراطي الكردستاني.. بيضة القبان. فاذا استطاع التيار الصدري التحالف مع تقدم والتفاهم مع الكتلة الكردية ،فانه سينجح في تشكيل الكتلة الأكبر وسيكون للسيد مصطفى الكاظمي الحظ الأوفر في تشكيل الحكومة الجديدة،غير ان هذه الايام ستشهد مساومات،كثير منها سيكون على حساب الوطن والمواطن.

ومع ان اهم مكسب برلماني تحقق هو انه ستكون فيه جبهتان: جبهة مع الحكومة وجبهة معارضة ،تراقب وتعارض لتخلق توازنا سياسيا لم تشهده البرلمانات السابقة. وبافتراض ان التيار الصدري استطاع تشكيل الكتلة الأكبر بصيغة تنويعية ، فان اهم المعايير في حصول تغيير هي:

اقامة دولة

- ان تعمل الحكومة على اقامة دولة مدنية حديثة تمتلك مقومات حضارية تنقل العراق من حالة التخلف الى حالة التقدم ، وان تدرك ان العراق هو احد اغنى عشرة بلدان في العالم ما يعني ،انه يمتلك كل المقومات التي تجعل اهله يعيشون بسعادة وكرامة هدرت وافقرت حكوماته 13 مليون عراقيا باعتراف وزارة التخطيط.

- انهاء حالة الخوف والقلق من المجهول والشعور بالأغتراب التي عاشها العراقيون عبر 18سنة،واضطرت الملايين الى الهجرة ،وضاعفت حالات الادمان على المخدرات والطلاق.

- الاستعانة بعلماء وحكماء البلد وتخليص الحاكم العراقي من سيكولجيا احاطة نفسه باشخاص يقولون له ما يحب ان يسمعه ،وآخرين مصابين بالحول العقلي .

- تشكيل محكمة من قضاة مستقلين لمحاكمة حيتان الفساد باعتماد قانون من اين لك هذا،والاستفادة من تجربة سنغافورة التي اعتمدت عشرة مباديء في مكافحة الفساد يتصدرها مبدأ عدم السماح للمفسدين بالتمتع بما حصلوا عليه من مكاسب غير مشروعة وفضحهم بجعل الناس تنظر لهم بوصفهم عارا على المجتمع. تلك المعايير التي على الحكومة القادمة اعتمادها ليكون التغيير،وبدونها..ستكون افجع الخيبات!

□ مؤسس ورئيس جمعة العراقية للعلوم النفسية

حذاري من خلط الأوراق في العراق

مقدّمات لإفتعال سيناريو مرفأ بيروت

سمير عبيد
اسطنبول

1-قبل أشهر من الأنتخابات العراقية حذرنا وبصوت عاي عبر المقالات والتحليلات وعبر الندوات التلفزيونية من مخطط مابعد الإنتخابات .وقلنا بالحرف (هناك مخطط مُعد ووراءه جهات خليجية ودولية وسفارات تعمل عليه من داخل بغداد لتأجيج الأختلاف على نتائج الأنتخابات ،وهي بداية الفوضى الثانية) . ولكن كعادتهم لا يسمعون ولا يقرأون .ولازالوا بشعارهم " مغنية الحي لا تُطرب"!

2-وقبل الانتخابات بأسبوع حذرنا من نقل الفوضى اللبنانية الى العراق بعد الانتخابات . وها هي ملامح ماحذرنا منه تتجسّد بقوة في العراق. فحذاري من الوقوع في الكارثة . واذا انزلق العراق في هذا المخطط سوف تكون هناك كوارث بدل الكارثة الواحدة للاسباب التالية :

أ:-أن الداخل العراقي يختلف عن الداخل اللبناني فهناك بوصلة (العقل والحكمة) المتوفرة لدى السيد نصر الله والسيد نبيه بري ، وهناك الرئيس الصامد الوطني مشيل عون . وهذا غير متوفر في العراق وللاسف الشديد.

ب: وهناك النضج السياسي لدى الأفرقاء اللبنانيين وهذا غير متوفر في العراق !

ج:- وهناك الشعب اللبناني المدني المنفتح .وهذا غير متوفر في العراق الذي يعج بالقبلية والغلو السياسي وانفلات السلاح وكثرة الدويلات الحزبية والدينية ..الخ

×د:-وهناك الجهل القليل بين اللبنانيين وعلى عكس العراقيين الذين أصبحوا ضحية الجهل والخرافة والفرقة !

فوضى النتائج الأنتخابية

1-كنتُ وعلى المستوى الشخصي متواصل أول بأول مع اللجنة العليا المشرفة على الأنتخابات .وكان العمل يسير بثقة عالية، وسهر مضاعف من اللجنة العليا وخصوصا من القيادات العسكرية العليا التي أقسمت و أصرت على النزاهة والشفافية ، ونسقت مع المفوضية بالوفاء في التوقيتات. اي في اعلان النتائج منتصف النهار ولجميع المحطات والمحافظات ....

2- ولكن وللاسف فُقدت البوصلة من المفوضية ومن القيادات العسكرية المشرفة والنزيهة في آخر ساعات النهار وتغير رتم العمل وتبخرت التوقيتات . وحصلت كوارث فقدان اصوات الكثيرين، وخصوصا الذين كانوا متقدمين في حصد الاصوات في جميع المحطات الانتخابية فتغيرت النتائج في بعض المحطات لصالح بعض الجهات والاشخاص ....

#وان المفوضية عندما رفضت اعلان النتائج وقالت خذوها من موقعنا الرسمي سجلت اعتراضاً ضمنيا وواضحا،ويجب ان تُشكر عليه. (ولكن يُفترض التحقيق: هل كانت النية مبيته لضرب القضاء والقضاة ، وبعض الجهات السياسية من وراء ذلك ؟) فهذا بحاجة الى تحقيق معمق وشامل !

3- الحاقا بما ورد في النقطة رقم (2):

×أ:- فللأسف ومن خلال ما ورد في النقطة "٢" لقد تأسست قاعدة الفتنة المرتبطة بمخطط نشر الفوضى بمرحلتها الثانية بسبب (نتائج الانتخابات) .وواضح جدا هي محاولة ثانية لتحقيق ما فشلوا به اثناء مخطط الفوضى عندما سرقت المظاهرات العفوية وانحرف مسارها وعندما لم يتمكنوا من توريط الحشد والفصائل فيها ومضت لاسقاط حكومة عبد المهدي بدلا من الحشد . وماحدث معروف للجميع من هي الدول والسفارات والجهات الداخلية التي عملت على ذلك !

×ب:-واليوم هم يحاولون أي أصحاب (مخطط الفوضى الثانية) وهم دول وسفارات وجهات داخلية تحريك الشارع ثانية بمحاولة لأصطياد(الحشد والفصائل) .فالتحرش بهم بات واضحا تماماً . ولكن يبقى الهدف الاستراتيجي لأصحاب المخطط هو الصراع " الشيعي – الشيعي" لانهاء الشيعة وتفريقهم .

وعند عدم تحقيق ذلك سوف يتم منع تشكيل حكومة عراقية لتبقى (حكومة الكاظمي) مستمرة كحكومة تصريف اعمال لمدة اطول ومثلما حصل في لبنان عندما بقيت حكومة حسان دياب) مستمرة ل 13شهراً حكومة تصريف اعمال ..وكانت الخاتمة في كارثة انفجار (مرفأ بيروت) والذي ورائه اطراف خارجية وداخلية تعرفها بعض الجهات اللبنانية ولكنها تنتظر نتائج التحقيق

نقطة نظام

فالذي حصل بعد انفجار (مرفأ بيروت) هو مخطط لعزل لبنان كدولة ، وتجويع الشعب اللبناني ، وسرقة ما بداخل البنوك اللبنانية ، وايقاف الاستيراد. فدخل لبنان في مجاعة الخبز والمواد والدواء والمحروقات والمازوت وصولا لأنهيار الليرة اللبنانية . وكانت المراهنة من وراء ذلك على :

1- محاولة اجبار الشعب اللبناني على التظاهر وشتم حزب الله اللبناني مع حملة اعلامية ونفسية ضد الحزب بمحاولة لجر الحزب ومنظمة امل نحو الشارع .ولم يتمكنوا من ذلك !

2- محاولة اجبار الشعب اللبناني من خلال التجويع لاعلان الثورة واسقاط النظام السياسي ولكن صمود الجيش والرئيس اللبناني اسقط هذا المخطط!

3- وبعد فشلهم تم تمرير المقايضة وهي (فتح الاستيراد واعمار المرفأ وفتح البنك الدولي الى لبنان اذا طبّعت لبنان مع اسرائيل) ..هنا اسقطها حزب الله من خلال بواخر المازوت والمحروقات القادمة من ايران !مع تشكيل حكومة لبنانية جديدة بزعامة نجيب ميقاتي. وهنا تم قطع الطريق على المخطط !

العراق وكارثة البصرة المتوقعة

1-نفس الاطراف التي حاولت انهاء لبنان كدولة ، وقامت بتجويع اللبنانيين ، وقامت بنشر الظلام في لبنان ، وقامت بتجفيف الاسواق اللبنانية من المحروقات والطعام والمواد والدواء واختتمتها بانفجار (مرفأ بيروت) هي نفسها تحاول نقل المخطط اللبناني نحو العراق. وعندما تفشل في اصطياد الحشد والفصائل سوف تلجأ الى عمل خطير لا يقل عن انفجار (مرفأ بيروت)!

2- فموانىء البصرة في خطر حقيقي بتخطيط خارجي وبمساعدة داخلية من اطراف الطابور الخامس .والهدف ايقاف الاستيراد لتجويع العراقيين ،وانهاء الاقتصاد العراقي، والشروع باخفاء المواد الغذائية والطبية من الاسواق بفعل الطابور الخامس بهدف الضغط على الشعب العراقي للقيام بثورة ضد الحشد والفصائل والهدف ايران (اي تحويل العراق وبالقوة الى حلبة صراع دولية واقليمية)!

3- البصرة ينتظرها موقع استراتيجي وعالمي حسب التقسيم الجديد ل المنطقة والعالم. وهذا لن تقبله إسرائيل والدول الخليجية المطبعة معها، ولا حتى دول الخليج الاخرى باستثناء عُمان. ومن هنا بات الخطر يحوم على موانيء البصرة لتعطيلها لسنوات ،ومن ثم تركيع العراق اقتصاديا .مما سينعكس على حياة الناس ورواتب الناس وقوت الناس !!

#فحذاري حذاري حذاري من التقاعس. والكرة في ملعب الشرفاء وفي كافة مفاصل الدولة العراقية ، والكرة في ملعب محافظ البصرة ...فأن ماورد أعلاه ليس هذيان، وليس تثبيط همم، وليس نشر الشائعات، وليس اخلال بالسلم الأهلي .. بل هي مخاطر ومخططات ويجب الاستعداد لمنعها وصدها من الآن. واولها مطاردة لصوص البيت، ومطاردة الطابور الخامس .وتجفيف الداخل البصري والداخل العراقي من جميع ادوات الاستخبارات الخليجية والخارجية. ومراقبة جماعات التطبيع ومحاسبتهم قانونيا مثلما يحصل في دول عربية !

ملاحظة :

ونداء وطني لجميع العراقيين ان يكونوا رجال أمن في وعيهم وانتباههم لتفويت الفرصة على أعداء العراق واعداء نهوض العراق . فالعراق ليس لحزب وسياسي وقائد وزعيم وسيد وشيخ بل هو وطن العراقيين جميعا !

□ عن مجموعة واتساب

الأسرار خلف الأزرار

عادل جبار
بغداد

(خلف كُل باب سر) هذا ماكُنا نسمعه وماكان يُردده الاباء لأولادهم نُصحا وموعظة وحفاظا على مايدور داخلها، لا احد يعلم مايدور خلف الابواب ولاحق لاحد بالتدخل مهما كانت صلته بأهل الدار، حتى الجار والاقارب لذا كانَت تُحل أغلب المشاكل داخل البيوت والتي غالبا ماتكون ابوابها موصدةً بإحكام ودقة دون اللجوء للتهويل والتشهير والامر ايضاً ينطبق في حالات الخصام الزوجي فالبيوت كانت مكامن خفية لايعلم احد مايدور في كنفها وحتى المناسابات الخاصة كانت لاتتعدى جدارن المنزل لذا كان احدنا يخرج للناس بوجه حسن بشوش يخفي جراحاته وهمومه بعيدا عن الاعين ولا يُظهر الا الجانب المشرق من حياته. بمرور الايام وتقادم الزمن واستهلاك الساعات وبعد ان اقتحمت التكنولوجيا اعمارنا وتحشرت في كل تفاصيلنا من اصغرها لاكبرها وخلافا لكل ماقد سمعناه من اباءنا واعتدنا على حفظه اثرا يبقى لأجيال أُخر ، فمانعيشه اليوم بات مُختلفا بشكل جذري حيث لم يعد للبيت سرا فكلها اصبحت بمتناول الجميع خصوصا في الاونة الاخيرة وانتشار مواقع التواصل الاجتماعي وبهذا الكم الهائل التي اجتاحت حياتنا وخصوصيتنا وانتهكت جميع الاسرار ورُفع عنها الحجاب واخترقت جميع القيم والعادات وبدأت توثق ادق تفاصيل حياتنا فلم يعد للانسان مكمن لأسراره الا نفسه التي ربما لاتريد ذلك هي الاخرى. فالخصامات والافراح والاحزان والمواقف العائلية البحتة اصبح الجميع يعلم عنها حتى الشعور النفسي هو معلوم من خلال الخاصيات التي تعمل عليها مواقع التواصل الاجتماعي فلانٌ يشعور بالجوع او الغضب او الغبطة او الحزن ، واخر يحتفل بعيد ميلاده او زوجته او اطفاله. وهناك عائلة اخرى لديها مشاكل بين الابناء والاباء او الازواج ويطلبون الحل والمشورة. كُثر هي حالات الطلاق والزواج والفضائح التي نسمع ونشاهد عنها عشرات الحالات يوميا او ذهابنا الى مكان ما وجلسنا في ذات مطعم وكان مذاقه ليس جيدا ويبدأ الناسَ بإعطاء ارائهم وتحليلاتهم حول المواضيع التي تُطرح على مواقع التواصل الاجتماعي . إضافة الى العنف الاسري والاضطهاد وبعض المفاهيم العشائرية التي سادت بالفترة الاخيرة تُجاه العوائل وانتشرت بشكل موسع في الفضائيات ومواقع التواصل كُلها امورٌ أدت بطبيعة الحال الى تلاشي اسرار تلك البيوت واصبحت حديث الشارع العراقي. فجدران المنازل لم تعد تُخفي مايدور خلفها بعدما أُخترقت من قبل تلك المنصات الاجتماعية التي اضحت شاهدةً على كل شاردة وواردة داخل كنف العائلة . استسهال استخدام مواقع التواصل الاجتماعي ، الكبت النفسي، الضغوطات الاقتصادية، عدم ايجاد فرص العمل ، عدم استخدام الانترنيت بصورة سليمة كُلها عوامل تظافرت بإعلان المواقف الحياتية للجميع وإباحتها للعلن كما ان ظهور مايُسمى بالـ(الكروبات) على مواقع السوشال ميديا جعل من مُرتاديها كاميرات مُراقبة على تفاصيل الحياة اليومية وتداولها كل هذا يُعد تطورا تكنولوجيا علينا ان نبقى مفتوحي الاعين بشكل مستمر هل هو تطورٌ أم انفتاح ام حريةٌ ان اسرارك باتت بين صفحات ملايين البشر الالكترونية؟ هل تلك المواقع قلبت موازين المعادلة الحياتية وهل هذا التفكك الاسري والاضطهاد والعنف هو جزء من كينونة المجتمع في فترة الحرية والديمقراطية ، تتكاثر الاسئلة وتكبر وتتعقد الاجابات ويبقى الجزء الاكبر معقودا على فقدان الحصة الاكبر من المنظومة التعليمية على وجه الخصوص ، فأضحت جميع مفاصل الحياة بحاجة الى اعادة ترميم لمافقدته من تلك القيم والعادات التي غادرت ونخشى ان تكون دون رجعة . مالم تكن هناك وقفة حقيقة وجادة تبدأ من داخل العائلة وصولا الى جميع افراد المجتمع مع اشراك الدولة في مفاصلها كافة لإعادة تلك المنظومة القيمية و الاخلاقية الى رونقها والسمة الانسانية التي خُلقنا بها ، فإحكام العقل قبل العواطف تُجاه الاشياء المصيرية او الاسرية للحفاظ عليها من التفكك.

(Tender No. E6G - 052)
For The first Time

The Ministry of Electricity / GENERAL COMPANY OF ELECTRICITY PRODUCTION (GCEP)/Middle region declares (for the first time) a new tender for (preparing Spear Materials Part to Control station Units) for Taji gas (1,2)Power Station, with an estimated price(986,300 $) nine hundred and eighty six thousand and three hundred dollar USD.
The request is included in the on the operating budget of 2021 , classification spare parts no. (323)backup tools.
Now invites the eligible bidders and experienced to submit their offers for the Tender above with note the following:
1- Interested eligible bidders may obtain further information contacting (The Ministry of Electricity / General COMPANY Of Electricity Production (GCEP)/middle region by the E-mail address:
Website of the GCEP: www.gcep.moelc.gov.iq.com
E-mail:37_commercial.dept.m@moelc.gov.iq
(from Sunday to Thursday, from 8:00 a.m. to 2:00 p.m. as described in the instructions to bidders).
- 2-Processing requirements (as indicated in the tender documents).
- 3- A complete set of the bidding documents could be purchased by interested bidders on the submission of a written application to the address written in following, and upon payment (100,000) one hundred thousand Iraqi dinars non-refundable fee unless in case the tender has cancelled by the COMPANY (the documents payment will be refunded without compensations).
- 4- Bids must be delivered to the address (Baghdad, Grnada Sq., Building No. 166, St. No. 19, Sector 109, P.O. Box 1058) at or before (Wednesday 3/11/2021) at 12:00 p.m. . In case of closing date comes cross an official holiday, the closing date shall be at the same time in the day which follow the holiday. Late bids will be rejected. Bids will be opened in the same closing day or the following day in the presence of the bidders or their representatives who choose to attend in person. The COMPANY in unobligated to accept the lower prices, and the successful bidder will be held responsible to pay the fees of publishing and advertising. Be advised that the required origins and the requested amounts are according to the attached international economical form within part 2/ section 6 in the tender documents.

Please consider the following:
- The unseal date shall be same time for the closing date or in the followed day.
- The Bidder shall submit the Bid Submission Form using the form famished in Section IV (Bidding forms). This form must be completed without any alteration to its format, and no substitutes shall be accepted. All blank spaces shall be filled in with the information requested.
- If the bidders fails to comply with the standard documents, their bid will be excluded.
- The Bidder shall submit the Price schedules for Goods and Related Services, according to their origin as appropriate, using the forms furnished in (Bidding Forms).
- The COMPANY unobligated to accept the lower prices.
- For more information visit the official website of the Ministry of Electricity: www.moelc.gov.iq.com
- Submitting a clearance for the payment of electricity wages and the electric bills within the documents.
- the bidder should fill the form of definition companies form (attached in the request),it is considered as slandered documents complementary,(very important)

وزارة الكهرباء
الشركة العامة لإنتاج الطاقة الكهربائية / المنطقة الوسطى
GENERAL COMPANY OF ELECTRICITY PRODUCTION (GCEP) MIDDLE REGION

م/ إعلان المناقصة العامة الخارجية المرقمة (E6G-052)

تعلن الشركة العامة لإنتاج الطاقة الكهربائية / المنطقة الوسطى (المرة الاولى) عن مناقصة (تجهيز مواد احتياطية خاصة لسيطرة وحدات) محطتي كهرباء التاجي الغازيه (٢,١) وبكلفة تخمينية قدرها($ ٩٨٦,٣٠٠) تسعمائة وستة وثمانون الف وثلاثمائة دولار أمريكي ، الطلب ضمن الموازنة التشغيلية لعام ٢٠٢١ على حساب (٣٢٣) ادوات احتياطيه فعلى مقدمي العطاءات المؤهلين وذوي الخبرة لتقديم عطاءاتهم للمناقصة الخاصة بتجهيز المواد المذكورة أعلاه وفق الشروط التالية:
١- على مقدمي العطاء المؤهلين والراغبين في الحصول على معلومات إضافية الاتصال (الشركة العامة لإنتاج الطاقة الكهربائية / المنطقة الوسطى) عبر البريد الالكتروني
الموقع الالكتروني للشركة : www.gcep.moelc.gov.iq.com
البريد الالكتروني للقسم التجاري : E-mail: 37_commercial.dept.m@moelc.gov.iq
وخلال أيام الدوام الرسمي من الأحد إلى الخميس (من الساعة الثامنة صباحاً إلى الساعة الثانية ظهراً) وكما موضح بالتعليمات لمقدمي العطاءات
٢- متطلبات التجهيز المطلوبة (كما موضحة في وثائق العطاء) .
٣- بإمكان مقدمي العطاء المهتمين لشراء وثائق العطاء تقديم دفع قيمة البيع للوثائق البالغة (١٠٠,٠٠٠) مائة ألف دينار عراقي غير قابل للرد إلا في حالة إلغاء المناقصة من قبل الشركة حيث تعاد ثمن الوثائق فقط دون تعويض مقدمي العطاءات.
٤- يتم تسليم العطاءات إلى العنوان الآتي: مقر الشركة الكائن في الباب الشرقي ساحة غرناطة محلة (١٠٩) شارع (١٩) بناية (١٥) ص.ب (١٠٨٥) ويكون آخر موعد لتقديم العطاءات سيكون الساعة (١٢,٠٠) (الثانية عشر ظهراً) من تاريخ الغلق المصادف الاربعاء (٣ / ١١ / ٢٠٢١) وفي حال صادف موعد الغلق عطلة رسمية يكون الغلق في نفس الوقت من اليوم الذي يلي العطلة، العطاءات المتأخرة سوف ترفض وسيتم فتح العطاء بحضور مقدمي العطاءات أو ممثليهم الراغبين بالحضور في العنوان الآتي (مقر الشركة) في نفس يوم غلق العطاءات والشركة غير ملزمة بقبول أوطأ العطاءات
ويتحمل من ترسو عليه المناقصة أجور نشر الإعلان وتكون المناشئ المطلوبة والمبلغ التخميني حسب استمارة المناطق الاقتصادية ضمن الجزء الثاني / القسم السادس لوثائق المناقصة.
مع مراعاة ما يلي :
١- يكون موعد الفتح في نفس موعد الغلق أو في اليوم الذي يليه
٢- يلتزم مقدم العطاء بتقديم عطائه وفق ما تتطلبه الوثائق القياسية بكافة أقسامها بعد دراستها والاطلاع على التعليمات لمقدمي العطاءات المبينة فيها، وبخلافه سيتم استبعاد عطائه، مع مراعاة ملئ القسم الرابع من الوثائق وجداول الكميات وتقديمها ورقيا بعد ختمها بالختم الحي الخاص بمقدم العطاء مع الوثائق المكونة لعطائه وحسب قرص الـ CD الذي يستلمه، إضافة إلى استمارة ٣- تقديم العطاء (الاستمارتين ١و٢ ونموذج ضمان العطاء (الكفالة المصرفية)، والنموذج الاسترشادي (صيغة العقد)). (ملئها بشكل واضح وبلون مميز) (مهم جداً)
٤- في حال عدم التزام مقدم العطاء بما تتطلبه الوثيقة القياسية بكافة أقسامها سيتم استبعاد عطاءه .
٥- على مقدم العطاء أن يسلم جداول الكميات المسعرة للسلع والخدمات المتصلة بها بحسب منشئها مستخدماً النماذج الموجودة في (نماذج العطاء).
٦- سيتم نشر التفاصيل الخاصة بالمناقصة المعلنة لشركتنا على العنوان التالي : الموقع الالكتروني لوزارة الكهرباء : www.moelc.gov.iq.com
٧- تقديم براءة ذمه تسديد أجور الكهرباء و معاملة إيصال التيار الكهربائي من ضمن الوثائق
٨- على مقدم العطاء ملئ استمارة تعريف الشركات (المرفقة طياً في الطلب).وتعتبر مكمله للوثائق القياسية (مهمة جداً).

غاز الجنوب يحقّق فوزاً مهماً على كاظمة الكويتي

بغداد– الزمان

حقق فريق نادي غاز الجنوب فوزه الثالث على على نادي كاظمة الكويتي بثلاث أشواط مقابل شوطين، في ختام مبارياته في المجموعة (A) ضمن بطولة آسيا للأندية بالكرة الطائرة المقامة في العاصمة التايلندية بانكوك.

ويلعب غاز الجنوب العراقي في المجموعة (A) الى جانب اندية نوكهون اومنيك التايلندي، الماتي الكازاخستاني، كاظمة الكويتي و سيب سبورت السيرلانكي.

وكان غاز الجنوب حقق فوزه الأول في بطولة اسيا للاندية بالكرة الطائرة الجارية حاليا في تايلند ، على حساب الماتي الكازاخستاني ?2-3بينما خسر غاز الجنوب مباراته الثانية أمام مستضيف البطولة نادي نوخون راتشاسيما التايلندي 1-3أشواط، وفاز على سيب سبورتس السريلانكي بثلاثة اشواط مقابل لاشيء في بطولة آسيا للاندية.

الزمان – السنة الرابعة والعشرون العدد 7093 الاربعاء 7 من ربيع الأول 1443 هـ 13 من تشرين الاول (اكتوبر) 2021م

Azzaman Arabic Daily Newspaper Vol/24 .Issue 7093 Wednesday 13/10/2021

زيدان إقبال تحت مجهر أدفوكات

حمد: فخور بالمنتخب الرديف وجاهزيتنا لكأس العرب تتصاعد

بغداد- الزمان

أعرب عدنان حمد، المدير الفني لمنتخب الأردن، عن رضاه بجاهزية اللاعبين خلال مرحلة التحضير لكأس العرب التي ستقام في قطر نهاية الشهر المقبل.وقال حمد في حديثه لوسائل الإعلام على هامش التدريب الذي خاضه منتخب النشامى نتجهز لكأس العرب بشكل تصاعدي ومثالي ووفقا للمخطط.

وأضاف: نحن في مرحلة جديدة تتطلب استعادة الثقة بعد الخروج من تصفيات المونديال، حققنا الفوز ودياً على البحرين وماليزيا، ما يعزز من الجانب المعنوي.

وأكمل: أشعر بالارتياح بعد أن قطعنا شوطا مهما في وقت قياسي، على مستوى الانضباط والروح العالية والجاهزية، وأعتقد بأن النشامى مستعدون لتقديم مباراة جيدة أمام أوزبكستان في المباراة الودية غداً الثلاثاء.

وحول مشاركة المنتخب الرديف في بطولة غرب آسيا تحت 23عاما، ووصوله النهائي، أوضح حمد: سعداء بهذا الفريق الذي يضم مجموعة من اللاعبين المميزين الذين يشكلون نواة المنتخب الأول، وهذا نتاج عمل مشترك مع الجهاز الفني بقيادة أحمد هايل. وختم: يعلم الجميع أن مهامي تشمل الإشراف أيضا على المنتخب الرديف منذ بداية تحضيراته، وهو حافل بالمواهب التي تشكل مستقبل الكرة الأردنية، ويضم حاليا 3 لاعبين من المنتخب الأول، وهم يزن النعيمات وإبراهيم سعادة وهادي الحوراني.

استدعاد لاعب

وفي سياق منفصل يدرس مدرب المنتخب الوطني بكرة القدم ديك أدفوكات، استدعاء اللاعب زيدان اقبال لصفوف أسود الرافدين.وقال مصدر مقرب من ادفوكات في تصريح صحفي إن المدرب ادفوكات تابع بطولة غرب آسيا للمنتخبات الاولمبية التي تجرى في السعودية، حيث تابع جميع مباريات المنتخب الاولمبي في البطولة.

واوضح أن المدرب اعجب بخدمات اللاعب الشاب زيدان اقبال، خاصة بعد تألقه في البطولة وصناعته الفرص والاهداف لزملائه في جميع المباريات، لذلك وجه باستدعاء اللاعب ليمثل المنتخب الوطني في بطولة كأس العرب.

يذكر ان اقبال يلعب في صفوف رديف مانشستر يونايتد الانكليزي.

مشاركة : لقطة لمشاركة زيدان اقبال امام السعودية

استئناف مباريات الدوري الممتاز الجمعة

الناصرية - باسم الركابي

حددت لجنة المسابقات في اتحاد كرة القدم الجمعة المقبلة موعدا لاستئناف الدوري الممتاز عندما تقام منافسات الجولة الرابعة باقامة خمس مباريات على ان تستكمل السبت

وتشهد مواجهات الجمعة عن استضافة الكرخ للمتصدر نفط الوسط المتطلع لمواصلة انتصاراته للحفاظ على موقعه فيما يتطلع اصحاب الارض لتحقيق الخطوة الكبيرة

ويخرج الوصيف الجوية للسليمانية لمو اجهة نوروز قبل الاخير والعمل على انجاز الرحلة كمايجب ومواصلة السير بالاتجاه الصحيح فيما يريد المضيف تفجير مفاجاة الجولة

ويسعى ميسان المتاخر للتوازن وتضميد جراحه ولو في مباريات عقر الدار عندما يضيف الصناعة العاشر الطامع بالفوز

وبعد تعادله الطيب مع الشرطة بهدفين يامل اربيل في زيادة معاناة النجف المتعثر مبكراوتظهر رغبة نفط البصرةفي العودة لطريق الانتصارات والبقاء في مواقع المقدمة عندما يستقل المنافس على اللقب الشرطة في التحدي الاول خارج العاصمة وتقام السبت خمس مبار يات وفيها يبحث الكهرباء عن فرصة الفوز الثاني على حساب ضيفه الديوانية الذي سيلعب بشعار التحدي ويسعى زاخو الخامس ٧ التصدي لمهمة الامانة حادي عشر ٤ والاستمرار بالنتائج المطلوبة امام تحديات كتيبة جمال علي الباحثة عن الفوز الثاني ذهابا و يامل الميناء مداواة جراحة بعد بداية الخسار تين والتعادل على حساب النفط الراغب بزيادة معاناة البصريين ويبحث القاسم عن استغلال ظروف مواجهة الارض على حساب المتذيل سامراء

وابرز مواجهات الجولة لقاء الغريمين الطلبة والزوراء وكلاهما سيلعب تحت ضغط النتيجة الاهم جريا على العادة.

العراق يحصد وسامين في بطولة العالم للشباب برفع الأثقال

بغداد- الزمان

حقق الرباع العراقي علي عمار يسر وسامين فضي وبرونزي في بطولة العالم للشباب برفع الأثقال المقامة حاليا في مدينة جدة بالمملكة العربية السعودية.وقال أمين سر الاتحاد المركزي لرفع الأثقال مصطفى صالح في بيان ، ان اتحاده عاد لسكة الانتصارات وتحقيق الانجازات عبر بطولة العالم بعد تراجع دام ثلاث سنوات.وأضاف صالح ان العراق شارك في هذه البطولة بلاعب واحد هو علي عمار يسر بوزن 102 كغم وتمكن من تحقيق الوسام الفضي بفعالية النتر رافعاً 185كغم والوسام البرونزي في المجموع بعدما حقق 149كغم في فعالية الخطف.واشار الى ان الرباع العراقي علي عمار كان قريبا من تحقيق الوسام الذهبي، موضحاً ان المنافسة كانت شرسة بينه وبين بطل العالم من كازخستان.ولفت الى ان تحقيق إنجاز عالمي يؤكد ان اتحاد رفع الأثقال كان ولا يزال ولّاداً للمواهب والأبطال.

العنكوشي يعلن مغادرة نادي الديوانية

النفط يستعين بخبرات مدرّب اللياقة نصير عبد الأمير

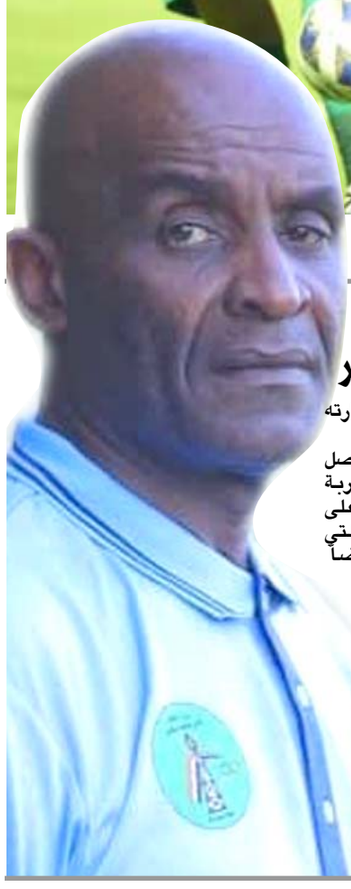

بغداد- الزمان

اعلن نادي النفط الرياضي، تعاقده مع مدرب اللياقة نصير عبد الأمير، لينضم الى الكادر التدريبي لكرة النفط.

وقال المنسق الاعلامي للنادي جمعة الثامر في تصريح صحفي ان ادارة نادي النفط، تسعى الى تدعيم الفريق الكروي من لاعبين ومدربين وكوادر ادارية.

واوضح ان ادارة النادي تعاقدت مع مدرب اللياقة البدنية الكابتن نصير عبد الأمير لينضم للكادر التدريبي لفريق النفط، مبيناً ان المدرب التحق رسمياً بالتدريبات.

يذكر ان عبد الامير سبق وان عمل مع الزوراء والقوة الجوية في المواسم الماضية.

ومن جهة اخرى اعلن رئيس نادي الديوانية الرياضي حسين العنكوشي، رحيله عن صفوف النادي بعد خسارته في السباق الانتخابي.

وقال العنكوشي في مواقع التواصل الاجتماعي ان الانتخابات تجربة تعلمت منها الكثير تعرفت على إخوة واحبة من خلال السنتين التي مرت على المستوى الرياضي وايضاً السياسي.

واضاف هنا اعلن لكم بأني منذ هذه اللحظة أعلن التفرغ الكامل الى عملي الخاص ومتمنياً لنادي الديوانية كل التوفيق في مسيرته الرياضية وسأبقى مراقباً له

يذكر ان العنكوشي خسر في سباق انتخابات البرلمان وتسلم ادارة الديوانية قبل موسم ونصف.

فان دير ميرفي مهدد بالإستبعاد من سباقات فورمولا 1

لندن- وكالات

يواجه الجنوب أفريقي آلان فان دير ميرفي سائق السيارة الطبية، خطر الغياب عن المزيد من سباقات فورمولا 1 عقب غيابه عن سباق جائزة تركيا الكبرى ، بسبب قراره بعدم الحصول على لقاح كوفيد-19.

وأصيب فان دير ميرفي (41 عاما) وإيان روبرتس طبيب فورمولا 1 بفيروس كورونا بشكل منفصل قبل السباق، ولم يسافرا إلى إسطنبول ليحل محلهما فريق فورمولا ئي التابع للاتحاد الدولي للسيارات.

وكان الثنائي في السيارة الطبية بالسباق الأخيرة في سوتشي في روسيا.

وقال الجنوب أفريقي عبر حسابه في "تويتر"، إنها المرة الثانية التي يصاب فيها بفيروس كورونا، وإنه لم يحصل على التطعيم لأسباب شخصية. وقال مايكل ماسي مدير السباقات في فورمولا 1 للصحفيين أمس الأحد: "مما نفهمه، توجد دولتان ربما لن يُسمح لك بدخولهما ما لم تحصل على التطعيم ضد كوفيد-19.

وزاد: "تحتاج للامتثال لهذه المتطلبات للدخول ومن هذا المنطلق يجب على الاتحاد الدولي للسيارات أن يحترم متطلبات الدول للسماح بدخول أراضيها، وكذلك جميع الفرق وأي شخص آخر".

امنية فصل

وشرح فان دير ميرفي موقفه قبل السباق، وأشار إلى أنه تلقى إساءة عبر وسائل التواصل الاجتماعي بسبب موقفه، وسيحظر أولئك الذين يهاجمونه شخصيا أو يتمنون فصله.

وأكد الجنوب أفريقي آلان فان دير ميرفي عبر "تويتر": "أدرك تماما أنه من المحتمل أن تقل فرصتي في الحصول على الوظائف أو تقييد حريتي في الحركة بناء على خياراتي".ومن جهة اخرى دافع البريطاني لويس هاميلتون سائق فريق مرسيدس، عن لهجته الغاضبة خلال الاتصال بفريقه عبر اللاسلكي خلال سباق الجائزة الكبرى التركي الذي أقيم أمس الأحد ضمن منافسات بطولة العالم لسباقات سيارات فورمولا 1.

ووجه هاميلتون كلمات حادة لفريقه بعد أن تراجع ترتيبه خلال السباق من المركز الثالث إلى المركز الخامس، إثر تنفيذ تعليمات الفريق بالوقوف في نقطة الصيانة لتغيير الإطارات في مرحلة متأخرة من السباق، الذي أقيم في أجواء ماطرة.وكان هاميلتون يتصدر الترتيب العام لفئة السائقين ببطولة العالم بفارق نقطتين أمام ماكس فيرستابن سائق فريق ريد بول، لكنه تراجع إلى المركز الثاني وأصبح متأخرا عنه بفارق 6نقاط، حيث أحرز فيرستابن المركز الثاني في سباق أمس.

اختيار المركز

وصرخ هاميلتون خلال الاتصال اللاسلكي قائلا: "لماذا أهدرنا المركز؟ ما كان يجب أن نتوقف.. لقد قلت لكم"، وبعدها طلب هاميلتون من مهندس الفريق بيتر بونينجتون أن يتركه وشأنه، حسب ما ذكرته وكالة الأنباء البريطانية "بي إيه ميديا".

وقال هاميلتون عبر وسائل التواصل الاجتماعي اليوم الاثنين: "لا تتوقعوا مني أبدا أن أكون مؤدبا وهادئا في الاتصال عبر اللاسلكي خلال السباق".

وأضاف البريطاني لويس هاميلتون: "نحن جميعا متحمسون للغاية، وفي ظل حماس اللحظة يمكن أن يظهر هذا الشغف الشديد، وهذا هو الحال مع جميع السائقين".

وتابع: "قلبي وروحي يكونان على المضمار. الحماس الهائل الذي بداخلي هو ما وصل بي إلى هذا الحد، لكن أي قلق يجرى نسيانه سريعا ونتحدث بعدها وننظر إلى السباق التالي".

احدى سباقات الفورملا 1

ألمانيا أول فريق يتأهل إلى مونديال 2022

نيمار: كأس العالم في قطر قد يكون الأخير لي

باريس- وكالات

قال نجم المنتخب البرازيلي وباريس سان جيرمان الفرنسي، نيمار دا سيلفا، إن بطولة كأس العالم المقبلة المقررة في قطر العام المقبل، ربما تكون الأخيرة له في مسيرته الكروية.

وجاءت تصريحات المهاجم البالغ 29 عاما ضمن الفيلم الوثائقي "نيمار وسلالة الملوك ?"من إنتاج شبكة DAZN" الألمانية، التي نشرت مقتطفات على حسابها على "تويتر "اليوم الأحد.وقال نيمار: "أعتقد أنها بطولة العالم الأخيرة بالنسبة لي، أرى أنها الأخيرة لأنني لا أعرف ما إذا كنت أمتلك القوة العقلية للتعامل مع كرة القدم بعد ذلك."

وتابع: "لذلك، سأفعل كل ما في وسعي لإنهاء مسيرتي الدولية بشكل جيد، سأفعل كل شيء للفوز بالمونديال مع بلادي، لتحقيق أكبر أحلامي منذ الصغر، وآمل أن أتمكن من تحقيق ذلك."

كما استعاد نيمار ذكريات إصابته العنيفة في مونديال 2014بعد تدخل عنيف من زونيجا لاعب كولومبيا، قائلا: "لم أستطع حينها تحريك ساقي، لم يكن لدي القوة للنهوض، لم أستطع الوقوف."وأشار نجم باريس سان جيرمان: "كانت واحدة من أسوأ اللحظات في مسيرتي، لقد أفسدت حلمي باللعب في كأس العالم، ولعب نصف النهائي والنهائي."

وواصل نيمار: "لم أستطع تحريك قدمي، وبدأت أبكي بشدة ثم أخذوني إلى المستشفى وأجريت فحوصات طبية والطبيب قال لي لدي خبران، أحدهما جيد والآخر سيء."

وأتم: "لقد سألني الطبيب أيهما تختار؟ وقلت له ابدأ بالخبر السيئ، حيث أبلغني بأنه تأكد غيابي عن باقي مشوار المنتخب في كأس العالم، أما الخبر الإيجابي فكان إذا تلقيت الضربة في مسافة تبعد 2 سم عن موضع الإصابة لربما أصبت بالشلل.ونجحت ألمانيا في التأهل إلى نهائيات كأس العالم 2022 بعد فوزها على مقدونيا الشمالية الاثنين 4-0. بذلك تكون ألمانيا هي أولى الدول المتأهلة لنهائيات البطولة علما بأن قطر تشارك في المنافسات بحكم كونها الدولة المضيفة.وسجل اللاعب جمال موسيالا، وهو لاعب شارك في السابق ضمن صفوف المنتخب الإنجليزي للشباب، أول أهدافه بقميص المنتخب الألماني.وافتتح كاي هافيرتز أهداف المنتخب الألماني في الشوط الثاني من المباراة من تمريرة من اللاعب توماس مولر.كما هز تيمو فيرنر شباك مقدونيا الشمالية بهدفين متتاليين ليحرز الهدف الثاني والثالث لمنتخب بلاده.وكان بإمكان المنتخب الألماني أن يحرز المزيد من الأهداف، لكن القائم تصدى لتسديدة أخرى من مهاجم تشيلسي فيرنر.وقد تكون ليلة لا تنسى للمهاجم موسيالا، مهاجم تشيلسي السابق ويبلغ من العمر 18 عاما. وكان موسيالا قد خاض 19مباراة في صفوف منتخب إنجلترا للشباب قبل أن يعلن انضمامه إلى منتخب ألمانيا وسجل الليلة أول أهدافه مع منتخب ألمانيا الوطني.

وتأهل منتخب ألمانيا، الحائز على لقب بطل كأس العالم 4مرات، بقيادة هانسي فليك، للنهائيات للمرة العشرين في تاريخه ليحتل المركز الثاني في عدد مرات التأهل لكأس العالم بعد البرازيل التي تأهلت 21 مرة.وجاء تأهل ألمانيا مبكرا، إذ لا تزال هناك مباراتان مع ليختنشتاين وأرمينيا الشهر المقبل.

وطني الدراجات للنساء يعسكر في مصر إستعداداً للبطولة العربية

بغداد- الزمان

اعلن الاتحاد العراقي للدراجات الهوائية، يوم الاثنين، عن مشاركة منتخب الشابات والمتقدمات في البطولة العربية التي ستقام في مصر يوم 12 تشرين الثاني/ نوفمبر المقبل بمشاركة عربية واسعة.

وقال رئيس الاتحاد محمود عزيز في تصريح صحفي ان المنتخب العراقي دخل معسكره التدريبي الاول في اربيل والذي استمر لمدة شهر وكان المعسكر مهما للاستعداد الامثل للبطولة العربية. واضاف ان المنتخب النسوي سيغادرنا الى مصر للدخول بمعسكر تدريبي يبدأ هناك منتصف الشهر الجاري، مبينا ان المعسكر سيتخلله لقاءات ودية مع فرق مصرية ويستمر لغاية موعد انطلاق البطولة العربية.وكشف عزيز عن تشكيلة المنتخب الوطني للسيدات والتي تتألف من ثمان لاعبات، اربع لفئة المتقدمات واربع لفئة الشابات، وهن؛ لافان مجيد عزت، واراز غازي اسماعيل، وايمان حيدر عبد الله، وسوزي دلشاد، ومروة فاضل احمد، وهدير نعمة احمد، وداهات كاوة قادر، وئافان عدنان عزيز.

لاعبات الدراجات الهوائية يستعدن للبطولة

Issue 7093 Wednesday 13/10/2021
الزمان – السنة الرابعة والعشرون العدد 7093 الاربعاء 7 من ربيع الاول 1443 هـ 13 من تشرين الاول (اكتوبر) 2021م
Azzaman Arabic Daily Newspaper Vol/24. UK

فلان الفلاني

سامر الياس سعيد

الكاتب والاعلامي العراقي صدرت له عن دار نينوى للنشر بدمشق رواية (روح اخرى للبطريرك) تسرد تفاصيل حول اختفاء مسيحيي الموصل عن مدينتهم حيث تمتزج الاحداث التاريخية بالاسفار التي مرت بها المدينة .

بسام غانم

المصور الصحفي الاردني افتتح في مقر بيت الثقافة والفنون بعمان معرضه المعنون (حضارات .. في حضارة). ويضم عشرين لوحة فوتوغرافية من مختلف مناطق الاردن جلها من المواقع الاثرية.

أحمد الزبيدي

الناقد العراقي تلقى تعازي الاوساط الثقافية لوفاة والدته الاثنين الماضي ،سائلين الرحمة لروحها الطاهرة.

حمادة فراعنة

الكاتب الاردني احتفى الاثنين الماضي في المكتبة الوطنية بعمان بإشهار كتابه (تطورات المشهد السياسي 2018/مسيرات العودة).

زينب فخري

الكاتبة العراقية يضيفها غدا الخميس البيت الثقافي في الشعب بالتعاون مع منتدى شباب الجزائر في ندوة ثقافية بعنوان(الثقافة الرقمية في التعامل مع مواقع التواصل الاجتماعي).

بشرى الحمداني

الاكاديمية العراقية انضمت لهيئة التدريس والتدريب باكاديمية الصحافة الالكترونية والاعلام الجديد(ايجانما التربوية التعليمية).

محمود حسين علي

التدريسي السابق في معهد الدراسات الموسيقية ببغداد والمعروف بـ(محمود زازه) نعته دائرة الفنون الموسيقية ،سائلين الله تعالى ان يسكنه فسيح جناته.

كاظم شماس

المطرب اللبناني مشغول باغنيته الجديدة (حلالا) والمصورة على طريقة الفيديو كليب، مع المخرجة زينا حداد، والأغنية من كلمات وألحان أنطوني أدونيس.

فارس الكوميديا العراقية في ذكرى رحيله 15

خليل الرفاعي .. حس فني راق بعيد عن الإسفاف

مسيرة: محطات من مسيرة الفنان الراحل خليل الرفاعي

بابل - كاظم السيّد علي

شكلت تجربة الممثل الراحل خليل الرفاعي(1927 – منطقة الشيخ معروف) على الدوام أحدى التجارب اللافتة للنظر في مسيرة التمثيلية والموروث الشعبي والتراثي معا والتي عرف بها (فنان الشعب – ابو فارس) والذي بقي لاصقا به لم يفارقه أبدا .

قدم العديد من الأدوار المميزة على مدار مشواره الفني .. وحظي منها أكثر من غيره شهرة بين المتلقي العراقي الذي عرف بها ومازالت ثابتة الحضور في أذهان الناس والتي عرضت من على شاشة التلفاز ، بدأ تجربته الفنية عام 1939 بمحض الصدفة عندما كان طالبا بعد مشاركته في مسرحية (الطيب المزيف) ومنها أستمر على حد قوله (منذالبداية كنت أعرف أن التمثيل قدري لا أحيد عنه) لذلك هجر من اجله الموسيقى التي كان يتقنها منذ عام 1942 وكذلك موهبته الرياضية لكونه رياضيا مرموقا في عالم كرة القدم .

لكنه استمر في عالم التمثيل ، ففي عام 1947 تم تعيينه في إذاعة بغداد ليقدم برنامج (فاكهة الصباح) بالأشتراك مع الفنان الراحل حميد المحل ، وتواصل الرفاعي في هذا المضمار بعد ان فتحت له آفاق الاطلاع على أعمال شارلي شابلن عالميا ونجيب الريحاني وعلي الكسار عربيا ولم ينقطع عن ادائه التمثيل الى ان توقف قلبه الطيب والعاشق لكل الناس في المدن العراقية في شهر تشرين الثاني 2006 أنه (مؤنس الشعب) فصدق القاص والروائي عبد الستار ناصر عندما وصفه فتجده تارة ممثلا وتارة أخرى مقدما للحكايات البغدادية والتراثية الشعبية وبهويته الخاصة (خلال أربعين عاما كنت ضيفا على العائلة العراقية) على حد قوله .

كان فنانا متواصل العطاء مع فنه ، فقدم العديد من الأعمال الفنية التلفزيونية والتي بلغت 850عملا موزعة ما بين التمثيلة والمسلسل التلفزيوني ، وكانت حصيلة مشواره مع المسرح 58 عملا وكانت اقرب هذه المسرحيات الى نفسه هي مسرحية (الشريعة) التي عرضت عام 1971.

حكايات وقصص

وأما مشاركاته في مجال السينما وصلت إلى 9 أفلام ، فضلا عن مواصلته لتقديم البرامج من التراث والحكايات والقصة وجلسات المقام العراقي ، هذا واقترن أسمه بالكثير من الأدوار وأشهرها غاوي مشاكل وأبو البلاوي .. والقائمة تطول بأعماله الرائعة التي من خلالها قدم الكوميديا بحس فني راق بعيدا عن الإسفاف على الصعيد التمثيلية والمسلسل والمسرحيات الجادة ، لأنه كان يرى(بالمسرح الجاد أعمالا تشكل علامات مضيئة في مسيرة المسرح العراقي ، ولان المسرح التجاري والعاملين فيه جاءوا في ظروف غير طبيعية فأصابوا عافية المسرح بالصميم ، هدفهم الأساس هو السعي وراء الكسب المادي فقط وعلى حساب الفن الأصيل) .

كان الرفاعي يفخر بما قدمه من انتاج فني على مدى اكثر من 50 عاما ترك أثرا عميقا عند المتلقي في كل مكان وزمان .

واخيرا وبرحيله في 10 تشرين الاول 2006 إثر مرض عضال عن عمر يناهز 80عاماً فقد الوسط الفني علما من اعلامه ونجما ساطعا في سمائه ، تاركا ارثا كبيرا في الفن الكوميدي الهادف.

تشكيليو كربلاء يقيمون معرضهم السنوي

كربلاء - الزمان

يقيم فرع كربلاء بجمعية الفنانين التشكيليين العراقيين الجمعة المقبلة معرضه السنوي وبمشاركة 40 فنانا في مجالات الرسم والنحت والخزف ويحتوي المعرض على أكثر من 80 عملا فنيا.

وسيتم الافتتاح بحضور ممثلين من الهيئة الإدارية في المركز العام ببغداد الى جانب دعوة عدد من المثقفين ورواد الفن في المحافظة.

ودعت الجمعية جمهور كربلاء لمتابعة تفاصيل المعرض السنوي.

البارودي في فيلم وثائقي

القاهرة - الزمان

تعود الممثلة المصرية شمس البارودي إلى الشاشة في فيلم وثائقي جديد بعد مرور 38 عامًا على اعتزالها عالم التمثيل.وكشف الفنان المصري عمر حسن يوسف، نجل البارودي وحسن يوسف، أن والدته ستعود إلى الأضواء في فيلم وثائقي يتحدث عن قصة حياة والدته، حيث لا يزال العمل في مرحلة الكتابة والفكرة، ولم تتبناه شركة إنتاج بعد داخل أو خارج مصر. ونفى الفنان المصري حسن يوسف عودة زوجته شمس البارودي إلى التمثيل، وأشار أن (الفكرة مستبعدة تمامًا ولا أساس لها من الصحة)، كما أكّد أنها لا تفكر بالرجوع على الإطلاق، وصرّح موضحًا(زوجتي طلقت الفن منذ عام 1981 ولا نية لعودتها للتمثيل مرة أخرى).وأشار أن (السبب وراء تفكير نجله بتصوير فيلم وثائقي حول حياة والدته بسبب عدم معرفة الناس عن اسمها وأدوارها الفنية بعد اعتزالها التمثيل، حيث يريد أن يروي قصة والدته للجمهور والأسباب التي دفعتها لترك المجال في عز شبابها، وإظهار كيف تقضي والدته حياتها بعد الاعتزال). وأضاف يوسف في تصريح(ابني عمر لديه 37 عاما، ورأى والدته اعتزلت، وتفرغت لبيتها، ولزوجها، وتربية أولادها، والاهتمام بهم وبتمارينهم، خاصة لأنها كانت تذهب بهم إلى النادي فمنهم من يلعب كرة القدم والآخر السلة، لذلك يريد أن يخبر جمهورها عن حياتها بعد الاعتزال).

شمس البارودي

حفل لبرمدا في اوبرا دمشق

دمشق - الزمان

تالقت المطربة السورية شهد برمدا في حفلها بدمشق في دار الأوبرا بمرافقة أوركسترا (قصيد) بقيادة الموسيقار كمال سكيكر.وافتتحت برمدا الإحتفال بأغنية (بعد اللي صار) التي قدمتها قبل ما يقارب عشر سنوات في أولى ألبوماتها الغنائية.

شهد برمدا

وغنت بعدها للمطربة ميادة الحناوي أغنية (أنا مخلصالك)، كما اختارت أغنية (ها حبيبي) للفنان كاظم الساهر.

وقدمت بعدها ميدلي للفنان المصري الراحل عبد الحليم حافظ ضم أغنيات (موعود وقارئة الفنجان، رسالة من تحت الماء).

وغنت من أشعار الشاعر الكبير الراحل نزار قباني أغنية (كلمات) للمطربة اللبنانية ماجدة الرومي.

وأطربت برمدا الموجودين أواخر حفلها بأغنية (دارت الأيام) للفنانة المصرية الراحلة أم كلثوم.

كابور باطلالة جديدة

كارينا كابور

□ بومباي – وكالات – تألقت النجمة الهندية كارينا كابور بأحدث ظهور لها بصور نشرتها في صفحتها الخاصة على موقع التواصل الإجتماعي.

وظهرت كابور في حدث متعلق بالموضة والأزياء بفستان كلاسيكي طويل باللون الذهبي والأبيض وتضمن تصميماً غريباً تلائم بشكل كبير جسمها. والفستان صممته شركة أزياء عالمية معروفة بأسعارها المرتفعة وتصاميمها الرفيعة.

وكانت قد تصدرت صوراً في مواقع التواصل الاجتماعي لكارينا، الا ان هذه الصورة لم تكن حديث المتابعين بسبب جمال النجمة المعروفة او بسبب اطلالاتها، بل لأن المصور التقطها لها خلال حديثها وقيامها بحركات في وجهها، فظهرت هي بشكل لا يناسبها.

زمن علي يهدي فوزه المسرحي إلى المختار

بغداد - عبير سلام القيسي

قال الفنان زمن علي بعد تسلمه جائزة أفضل ممثل في مهرجان يوسف العاني للمونو دراما بإن (مسرحية "عندما يتنفس الشهداء "هي إهداء خاص منه إلى الراحل الكبير عبد الخالق المختار، حيث سعى جاهداً لحصد هذه الجائزة، ليهديها إلى معلمه الكبير) .و عبر من خلال متصفحه على (فيسبوك) عن شعوره الكبير بالسعادة و الفرح لتلقيه الجائزة التي بذل كل ما بوسعه لنيلها، شاكرا كل من سانده من الفنانين و قدم لهم الإمتنان الكبير لوقوفهم إلى جانبه و دعمهم و أهمه الدعم المعنوي، كما شكر لجنة التحكيم الذين انصفوا المسرح والفن ليس لاختيارهم ، بل لأنهم كانوا يتمتعون بأمانة عالية جداً، ولأنهم لم يجاملوا ولم يداهنوا، و حسب قوله (فقد كان هذا الفوز أنصاف كبير بحق المسرح العراقي المعاصر).

مسرحية (عندما يتنفس الشهداء) من تاليف عبد الكريم سلمان، وإخراج كاظم العمران، و بإدارة ورئاسة الاكاديمي صبحي غضبان الخزعلي.

ومهرجان يوسف العاني للمونودراما ، دورة الفنان سعدون العبيدي، اقامه تجمع الفرق المسرحية الاهلية مؤخرا على خشبة مسرح الرافدين ومن بين المسرحيات التي قدمت فيه (عندما يتنفس الشهداء) لفرقة مسرح التسعين ليتأهل بطلها زمن علي إلى حصد جائزة أفضل ممثل.

مادونا تتسبّب بإحراج مذيع مشهور

□ لندن –وكالات – حلّت نجمة البوب العالمية مادونا ضيفة في برنامج (تو نايت شو)، من اجل الترويج للوثائقي (مدام اكس)، وتسببت بإحراج كبير للمذيع جيمي فالون. قامت مادونا بالزحف على مكتب المذيع وظهرت مؤخرتها مما احرج المذيع الذي سارع الى تغطيتها. وقالت النجمة البالغة من العمر 63 سنة بأن (الفن مهم في حياتنا. والفنانون هنا من أجل زعزعة السلام) واضافت مستشهدة بالكاتب الذي كان مصدر وحي لها جايمس بالدوين. وختمت مادونا قائلة (ارجو ان اكون زعزعت ليس فقط سلامك اليوم انما سلام المشاهدين ايضاً).

مادونا

يامان يستجيب لطلب طفلة

□ اسطنبول – وكالات – نشر النجم التركي الشهير جان يامان مقطع فيديو في صفحته بموقع للتواصل الاجتماعي تظهر فيه طفلة وامرأة لم يتم التأكد ما إذا كانت والدتها وهما قصدتا مكان إقامة يامان لأن الطفلة تريد التقاط صورة لها معه.

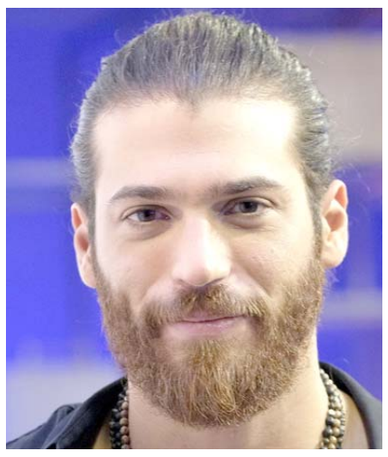

جان يامان

وبالفعل فتح النجم التركي باب الشقة ووجد الطفلة وثنى ركبتيه ليصل وجهه إلى مستوى وجهها كي ينظر إليها وتحدث معها باللغة الإيطالية ثم ما لبثت المرأة أن مررت له الهاتف الخليوي ليحيط جان يامان الطفلة بذراعه ويأخذ صورة له معها وأصرت أيضاً على أن تتوجه إلى أحدهم بالفيديو لتظهر لهم أنها برفقته.

وأرفق جان يامان مقطع الفيديو بتعليق شكر فيه المرأة التي رسمت البسمة على وجه تلك الطفلة كاتباً بالإيطالية ما ترجمته (تساعدين الأطفال على الابتسام والحلم ، شكراً كيارا باليرمو 9 أكتوبر 2021).

أنت والنجوم

الحمل
تميل نحو تنظيم والاعتناء بإدارة ما تملك من مال.رقم الحظ.2

الثور
تخطط للمستقبل وتعرف كيف تحدد معالمه.يوم السعد الاربعاء.

الجوزاء
مبادرتك بالخير لن تعود عليك سوى بالخير، يوم السعد الثلاثاء.

السرطان
حاول أن تتعامل مع الأشخاص المهنيين المخلصين لعملهم، يوم السعد السبت.

الاسد
لا تنجرف نحو الموضوعات الشائكة التي قد يورطك فيها البعض.

العذراء
زملاء في العمل يضعوك داخل أزمة ليس لك يد فيها.رقم الحظ.3

الميزان
قد تحتاج اليوم لكل ما تملك من صبر وقوة تحمل.

العقرب
حافظ على حقوقك، وادرس خطواتك ولا تغامر.يوم السعد الاحد.

القوس
احتفظ بالمعلومات التي تريدها بشكل مستمر خاصة في العمل .

الجدي
لا تتحدث كثيرًا عما تنوى فعله في الأيام المقبلة.رقم الحظ.6

الداو
رغم الضغوط تتحرك بنشاط وتنجز أعمالك. انتظر حدوث مفاجأة سعيدة .

الحوت
توازن بين حياتك الشخصية والعائلية. مشاكل عليك أن تديرها بهدوء.

سودوكو

	9				7	4		
5				3				6
3		6			4		1	
	6		7			3		
		9		5			2	1
7	3			9	1			8
		7	9			8		
	4			7			3	9
	1			4			7	

تحتوي هذه الشبكة على 9 مربعات كبيرة كل مربع منها مقسم الى 9 خانات صغيرة،هدف هذه اللعبة ملء الخانات بالارقام اللازمة من 1 الى 9 شرط عدم تكرار الرقم اكثر من مرة واحدة في كل مربع كبير وفي كل خط افقي وعمودي.

Log on for all news and reviews:www.azzaman.com
20-28 Dalling Road,Hammersmith, London,W6 0JB,UK
write to:writers@azzaman.com

الزمان
AZZAMAN.COM
يومية عربية دولية مستقلة

Azzaman Arabic Daily Newspaper Vol/24. Issue 7093 Wednesday 13/10/2021
الزمان – السنة الرابعة والعشرون العدد 7093 الاربعاء 7 من ربيع الاول 1443 هـ 13 من تشرين الاول (اكتوبر) 2021م

مكاتيب عراقية

باب الضجر والسلوى

الأولى :

أما هذا وجه البومة القبيح مثل مؤخرة جمل أجرب ، فهو من الكائنات التي لا تبول على يد مجروحة . وأما الذين معه فهم من القائلين وليس الفاعلين وكروشهم مدلوقة على مكامن الولائم والعزائم ، وتراهم بأخير الليل يلوكون العلف ويشربون ما تخمر وتخدر وتهدر ، وقد شدوا اليد باليد والكتف بالكتف ودبكوا على وقع »أغنية وطنية مسكينة »فما حاجتي إليهم وقد نجحتُ بطبخ الحصى بالماء وأنتجت منه المرق الطيب الحلال ؟

الثانية :

البارحةَ اعتصمتُ بجوف غارٍ عتيقٍ مشمورٍ عند قَدَمِ جبلٍ عظيم . كرعتُ سبعين كأساً وكأسين .

رأيتُ فيما ترى الصحاة المتصوّفة بغنج الحروف ، أنَّ الناسَ قد صارت تمشي على رؤوسها ، ومداساتها ترفرف في الأعالي . ضحكتُ عليَّ كثيراً ، ومن فرط الضحك فزَّ عاشرُ جار وانكسرتْ قارورةُ النبيذ الطيّب .

الثالثة :

شيئاً فشيئاً وثلمة بعد ثلمة وطعنة تسحل طعنة سينتهي عصر الشاعر والقاص والروائي والرسام والنحات النجم ، حيث صار بمستطاع الحداد الذواقة الذكي الصبور –مثلاً –أن يلملم بقايا قطع الحديد التي فاضت من عملية صنع شباك وسرير ، ليقوم بتجميعها ولصقها ولحمها عشوائياً ، ثم غرسها فوق دكة معمولة من الإسمنت أو الخشب وتقديمها للنظارة على أنها صنف من عمل الفنان ، لكنَّ فهمها وهضمها واستيعابها سيكلف الرائي إليها كمية هائلة من الوعي والثقافة البصرية وشحن مجسات الذائقة بالكد الفكري وبالتدريب !!

علي السوداني

رواد فضاء يحاولون في صحراء النقب محاكاة الحياة على المريخ

□ متسبي رامون (اسرائيل) (أ ف ب) –ينفذ رواد فضاء أوروبيون وإسرائيليون مهمة مشتركة في جنوب إسرائيل تتمثل في محاولة محاكاة الظروف على كوكب المريخ في حفرة بعمق 500 متر في صحراء النقب، تعتبر أكبر حفرة تآكل في العالم.

ففي موقع متسبي رامون وهو واد في صحراء النقب يبلغ طوله 40كيلومترا، أنشأ منتدى الفضاء النمسوي قاعدة مريخية بالشراكة مع وكالة الفضاء الإسرائيلية، في إطار مهمة رئيسية تحمل اسم أمادي 20 أرجئ تنفيذها العام الفائت بسبب جائحة كوفيد -19.

بطبيعته الصحراوية المزروعة بالحصى، وبحفرته، وبألوان الأفق المائلة إلى البرتقالي، يشبه الموقع المرّيخ بصرياً، إلا أن ما ينقصه هو الصقيع وانعدام الجاذبية. ويشرح المشرف النمسوي على البعثة غيرنوت غرومر أن الحرارة تراوح هنا بين 25و30 درجة مئوية بينما تصل على المريخ إلى 60 درجة تحت الصفر ولا يمكن التنفس في جوه . وسيعيش ستة رواد فضاء تناظريين (وهو مصطلح يشير إلى أولئك الذين يحاكون على الأرض ظروف المهام الطويلة في الفضاء الخارجي) في المحطة المريخية الافتراضية حتى نهاية تشرين الأول/أكتوبر الجاري، معزولين عن العالم الخارجي، ولا يستطيعون الخروج إلا ببزاتهم الفضائية ذات اللون الفضي التي تزن كل منها نحو 50كيلوغراما، كما لو كانوا فعلاً على الكوكب الأحمر. ويقول رائد الفضاء الإسرائيلي ألون تنزر (36عاما) لوكالة فرانس برس إنه حلم تحقق وهو شيء نعمل عليه منذ سنوات. أنا سعيد جدا لوجودي هنا . ويضم الفريق رواد فضاء من البرتغال وإسبانيا وألمانيا وهولندا والنمسا وإسرائيل، تطوعوا جميعهم للمشاركة بعدما اجتازوا عدداً من الاختبارات البدنية والنفسية. وتروي رائدة الفضاء الألمانية أنيكا ميليس، وهي المرأة الوحيدة في الفريق، أن والدها كان يهوى جمع الطائرات ، وعندما كانت صغيرة كان يصطحبها إلى متحف الفضاء .

وتضيف عندما علمت أن المنتدى كان يبحث عن رواد فضاء تناظريين، قررت أن أتقدم بطلب للتطوع. وسبق لمنتدى الفضاء النمسوي، وهو منظمة خاصة تضم متخصصين في مجال الفضاء، أن نظّم 12مهمة مماثلة في مناطق أخرى من العالم، آخرها كانت أمادي 18 في سلطنة عمان عام 2018. أما هذه المهمة فهي نتاج شراكة مع مركز الأبحاث الإسرائيلي دي مارس لبناء قاعدة مضلعة الشكل تعمل بالطاقة الشمسية. وتبدو مظاهر التقشف واضحة في القاعدة حيث أسرّة بطبقتين ومطبخ صغير بينما خصصت المساحة الأكبر للتجارب العلمية المهمة التي قد تكون نتائجها مفيدة جداً مستقبلاً، إذ تعتزم وكالة الفضاء الأميركية ناسا إيفاد أول بعثة مأهولة إلى المريخ في ثلاثينات القرن الجاري.

ويجري رواد الفضاء خلال مهمتهم التي تستمر نحو شهر اختبارات تشمل نموذجاً أولياً لطائرة مسيّرة تعمل من دون نظام تحديد المواقع الجغرافية العالمي جي بي إس ، ولمركبات مستقلة ذاتية القيادة تعمل بالطاقة الشمسية والرياح، تتمثل مهمتها في وضع خرائط للموقع.

أما عالمة الأحياء المجهرية أنيكا ميليس فتتولى من جهتها تقييم إمكانية التلوث الجرثومي عن طريق إدخال بكتيريا أرضية المنشأ إلى المريخ، مما قد يؤدي إلى القضاء على أي حياة يحتمل العثور عليها على الكوكب.

وترى ميليس أن هذا الأمر سيكون مشكلة كبيرة ، مشيرة بذلك إلى أحد التحديات الرئيسية لاستكشاف الفضاء.

وإلى جانب اختبار المعدات والتقنيات، ستعمل البعثة كذلك على درس السلوك البشري وخصوصاً أثر العزلة على رواد الفضاء.

ويشير غرومر إلى أن تماسك المجموعة وقدرتها على العمل معا أساسيان للتمكن من البقاء على كوكب المريخ .

الكشف عن أكبر معصرة نبيذ في العالم

□ يفنه (اسرائيل) (أ ف ب) – كشف علماء آثار إسرائيليون الإثنين عن معصرة للنبيذ تعود للعصر البيزنطي استخدمت للإنتاج التجاري بواقع مليوني ليتر من المشروبات سنويا مما يجعلها أكبر معصرة من هذا النوع في العالم في ذلك الوقت.

وتتألف المنشأة التي تقع في مدينة يفنه جنوب تل أبيب والتي كانت إحدى المدن الرئيسية بعد تدمير القدس في العام سبعين بعد الميلاد، من خمس معاصر للنبيذ تمتد على مساحة كيلومتر مربع.

وتضم المعصرة التي يبلغ عمرها 1500 سنة، مستودعات لتخمير النبيذ وتسويقه وأفراناً لتحضير القناني الطينية المستخدمة في تخزين النبيذ، وعثر فيها على عشرات الآلاف من قطع الطين المفتت والجرار الترابية على ما قالت سلطة الآثار الإسرائيلية.

وبحسب منقبي الآثار في سلطة الآثار الإسرائيلية إيلي حداد وليات نداف زيف وجون سليغمان، عرف منتوج المعصرة باسم نبيذ غزة وعسقلان بسبب الموانئ القريبة التي كان يتم تصديره منها.

وقال منقبو الآثار إن نبيذ الأراضي المقدسة كان ثمينا.

واعتمد القدماء على تخمير عصير العنب لإنتاج النبيذ لتجنب الأمراض الناجمة عن استخدام مياه الشرب الملوثة.

وكشفت الحفريات في الموقع نفسه والتي استمرت عامين عن مكابس نبيذ من العصر الفارسي يقدر عمرها بنحو 2300 عام.

معرض عظمة المكسيك يسلّط الضوء على قطع تراثية مستردّة

□ مكسيكو (أ ف ب) –تسلط المكسيك الضوء على عظمتها وقطعها الثقافية المستردّة في إطار معرض يقام بمناسبة مرور مئتي عام على استقلال البلد، في ذكرى يضفي عليها النظام اليساري الحاكم طابعا سياسيا.

ويحمل هذا المعرض اسم عظمة المكسيك وتُقدّم فيه 1500 قطعة في موقعين، أحدهما المتحف الوطني للأنتروبولوجيا في مكسيكو. ونصف التحف فيه تعرض للمرّة الأولى في بلدها الأصلي، إما بالإعارة أو بعد استردادها من بلدان أو هواة جمع في أوروبا. ويسمح هذا المعرض الذي يزخر بالموروثات من حضارات عدّة شهدتها المكسيك، مثل المايا والأزتيك، بفهم من نحن كمسيكيين ، على ما تقول الزائرة ييكتلي هرنانديس التي تفتخر باسمها المأخوذ من لغة الناواتل الأصلية التي لا تزال حيّة. وكانت وزيرة الثقافة أليخاندرا فراوستو غويريرو قد قالت خلال تدشين المعرض في أواخر أيلول/سبتمبر إن هذه المبادرة تثبت أن تاريخ البلد لم يبدأ قبل 500سنة فحسب . وتحتفي المكسيك هذا العام بذكرى مرور 500 سنة على سقوط مكسيكو-تينوتشتيتلان، عاصمة إمبراطورية الأزتيك، في وجه الغزاة الإسبان في 1521.

ويندرج استرداد القطع الأثرية في قلب أولويات الحكومة التي تتولّى زمام السلطة منذ أواخر 2018. وهي تؤكّد أنها نجحت في استعادة 5746قطعة من التراث الثقافي كانت مشتّتة في الخارج. ويوم تدشين المعرض، قلد الرئيس المكسيكي أندريس مانويل لوبيز العسكري الإيطالي روبرتو ريكاردي أرفع وسام في البلاد تقديرا لجهوده في صون التراث الثقافي مع ضبطه حوالى 15قطعة تراثية كانت على وشك أن تطرح في مزاد في إيطاليا.

وفاة معمرة البرازيل والثالثة بين الأكبر في العالم

□ ساو باولو (أ ف ب) –توفيت الثلاثاء في شمال شرق البرازيل أكبر معمّرة في الدولة الأميركية الجنوبية والثالثة بين الأكبر سناً في العالم فرانسيسكا سيلسا دوس سانتوس، على ما أفادت وسائل إعلام محلية الأحد.

وقالت إحدى حفيداتها فرناندا أليني باروسو سيلسا للوسيلتين الإعلاميتين جي 1و فويا دي ساو باولو إنها توفيت جرّاء التهاب الرئوي في فورتاليزا بولاية سيارا، قبل 16 يوماً من بلوغها الـ 117. وأشارت إلى أنها كانت مرادفة للحب وإرادة الحياة وكل ما يمكن أن يتخيله المرء من صفات جيدة، وكانت صلة وصل بين أحفادها وأبناء أحفادها، رغم كونها لم تعد قادرة على التحرك وكانت طريحة الفراش منذ بضع سنوات .

وأضافت يوجد الآن فراغ في كل ركن من أركان المنزل .

وولُدت فرانسيسكا سيلسا دوس سانتوس في 21 تشرين الأول/أكتوبر 1904 في كاسكافيل بولاية سيارا، وفقًا لمجموعة أبحاث علم الشيخوخة (جي آر جي)، وهي منظمة تأسست عام 1990 تتعقب الأشخاص الذين تزيد أعمارهم عن 110 أعوام، وتعتمدها موسوعة غينيس للأرقام القياسية مصدراً للمعلومات.

وكانت البرازيلية ثالث أكبر معمّرة في العالم بعد اليابانية كاين تاناكا (118 عاماً و281 يوماً) والفرنسية لوسيل راندون (117 عاماً و 241يوماً)، بحسب جي آر جي . ودُفنت دوس سانتوس الأربعاء في فورتاليزا ، وفقاً لـ جي 1 بعدما كانت شهدت في حياتها وباءين هما الإنفلونزا الإسبانية بين عامي 1918 و1919 وجائحة كوفيد -19.

المطبخ الدنماركي يصعد إلى القمّة بترتيب ميشلان

□ كوبنهاغن (أ ف ب) –يغزو مطبخ الدنمارك يوماً بعد يوم قمم فن الطهو، مع أنه كان شبه غائب قبل نحو عقدين، إذ أن المركزين الأولين في ترتيب أفضل المطاعم في العالم باتا راهناً من نصيب الدولة الاسكندينافية التي تُوالي حصدَ نجوم ميشلان ، حتى باتت كوبنهاغن الوجهة الجديدة لعشاق اللقمة اللذيذة.

فقد تبوأ مطعم نوما ونجمه الشيف راينه ريديسيبي ومطعم جيرانيوم بقيادة راسموس كوفود المركزين الأول والثاني في التصنيف الذي نشرته قبل أيام مجلة ريستورانت البريطانية لأفضل 50 مطعماً في العالم.

وذكّرت أستاذة التسويق في كلية كوبنهاغن للأعمال سيلفيا غيموثي بأن المطبخ الدنماركي لم يكن شيئاً قبل عشرين عاماً، عندما بدأ راينه ريديسيبيفي تحديث المطبخ الاسكندنافي، ارتكازاً على الأطباق المحلية التي تحترم المعايير الأخلاقية. ولاحظت أن هذا المطبخ كان فريداً جداً في حين بات هو الآن الذي يحدد جدول الأعمال .فمملكة البطاطا التي تعصف رياح الشتاء الباردة بحقولها من بحر الشمال وبحر البلطيق، لا تمتلك للوهلة الأولى أية مقومات تتيح لها منافسة بلدان جنوب أوروبا التي تغمرها أشعة الشمس ويُدغدغ طهاتها براعم التذوق منذ قرون. والمفارقة أن نجاح المطبخ الدنماركي المعاصر يعود إلى عدم عراقة الطهو الراقي، مما جعل الباب مفتوحاً على مصراعيه أمام الابتكار.

ورأى مؤسس دليل الطعام الدنماركي دن دانسكه سبيسيغايد بنت كريستنسن أن ثمة الكثير من المطاعم في العالم يعتمد فيها الطهاة على ما تم إنجازه سابقاً، وبالتالي هم ليسوا خلاّقين. أما رينيه ريديسيبي وراسموس كوفود فلا يكتفيان إطلاقا بما حققاه. من المميز جداً أن تكون شخصيتان من هذا النوع موجودتين في بلد بهذا الصغر .

واعتبر أن صعود المطبخ الدنماركي يعود بدرجة كبيرة إلى الحركة الشابة النشطة التي يشهدها، بدفع من هذين الطاهيين الحاصلين على جوائز، وكذلك إلى ما توفره السمات الجغرافية المحلية من مزايا لم تكن تحظى بالتقدير اللازم. وقال أينما كنت في الدنمارك، لا تبعد أكثر من 40 كيلومتراً عن البحر، وهذا أمر رائع للأسماك . واضاف الميزة الجيدة في مناخنا تتمثل في أن لدينا بالفعل أربعة فصول، ما يتيح للخضر أن تنضج ببطء.

لذلك فإن قوائم المطاعم تأخذ المواسم في الاعتبار، وتراعي السمعة البيئية للدنمارك والخصائص المحلية، كالملفوف الذي يطلق عليه ريديسيبي تسمية جوز الهند الشمالي .

فمطعم جيرانيوم مثلاً يوفر لزبائنه قائمة مستوحاة من عالم الخريف ، قوامها الخرشوف المقدسي والكركند المشوي ونبق البحر والبط. أما نوما فطوى للتو صفحة قائمته الصيفية وابتكر شمعة مذهلة من الكراميل بالزعفران صُنع فتيلها من الجوز المبشور المنقوع في زيت الهيل العطري.

وأوضحت غيموثي أن رينيه ريديسيبي يعمل باستمرار على ابتكار الأطباق الجديدة، مستنداً على المنتجات المحلية وعلى التخمير الذي يسمح لأكواز الصنوبر مثلاً بأن تصبح صالحة للأكل. وأشارت إلى أن أطباقه تعكس التزاماً بالنقاش في شأن الغذاء والمناخ وظروف العمل والمساواة ، وهو يستخدم دوره فعلياً لتحقيق أجندة مجتمعية قوية . بعد مدة وجيزة من حصوله في أيلول/سبتمبر على نجمة ميشلان الثالثة ، حصل نوما الثلاثاء على المركز الأول في قائمة أفضل 50 مطعماً في العالم، مطيحاً بمطعم ميرازور للشيف ماورز كولاغريكو في مانتون بجنوب شرق فرنسا.

بقية الخبر على موقع (الزمان)

مطعم مشويات تغمره مياه الفيضانات يجذب الزبائن في بانكوك

□ بانكوك (أ ف ب) –يتلذّذ نوينغ بتناول طبق من اللحم المشوي في مطعم تغمره مياه تفيض من نهر تشاو برايا في بانكوك ثمّ يصعد بسرعة على كرسيه عند مرور زورق لتفادي الموجة قبل أن يجلس مجددا على الطاولة بعدما أصبح بمنأى عن الخطر.

كان تيتيبورن جوتيمانون صاحب تشاوبرايا أنتيك كافيه في شمال العاصمة التايلاندية يظنّ أن مطعمه الصغير الذي تأثّر بشدّة من جرّاء الأزمة الاقتصادية الناجمة عن جائحة كوفيد- ?19لن يصمد في وجه الفيضانات الغزيرة التي تجتاح تايلاند في أواخر فترة الرياح الموسمية. لكن، على العكس بات ينبغي الحجز مسبقا في المطعم لخوض هذه التجربة الخارجة عن المألوف. وبدأت القصة مع تسجيل مصوّر نشره تيتيبورن على فيسبوك يظهر زبائن يأكلون على شرفة تغمرها المياه يصعدون، والبسمة على وجوههم، على الطاولات لتفادي التموّجات التي تخلّفها الزوارق العابرة في تشاو برايا، الشريان الحيوي للمدينة.

ولقي هذا الشريط انتشارا واسعا على الإنترنت وذاع صيت المطعم بالتواتر، على ما كشف تيتيبورن في تصريحات لوكالة فرانس برس.

وهو قال ارتاح بالي، فلو اضطررت للتوقّف مرّة أخرى عن العمل، لكنت أغلقت المطعم نهائيا. فقد أغلق حوالى 50 ألف مطعم أبوابه بشكل نهائي في بانكوك نتيجة أزمة كوفيد-19 التي قيّدت حركة التنقّل، بحسب الجمعية التايلاندية للمطاعم.

لقطات نادرة في فيلم لعملية إنقاذ مراهقين علقوا داخل كهف

□ لوس انجليس (أ ف ب) – بعدما فاز المخرجان جيمي تشين وإليزابيث تشاي فاسارهيلي بجائزة اوسكار عن فيلم فري سولو الوثائقي الذي يتناول مغامراً يتسلق الجبال من دون حبال، وقعا على قصة أكثر إثارة لفيلمهما الجديد ذي رسكيو تدور حول عملية إنقاذ 12مراهقا ومدربهم من كهف في تايلاند عام 2018. وعلى غرار ملايين المشاهدين في كل أنحاء العالم، تابع المخرجان الزوجان بقلق العمليات التي نفذها مستكشفو المغاور والغطاسون التابعون للجيش التايلاندي ومئات المتطوعين في محاولة لانتشال المراهقين ومدربهم من الأنفاق التي غمرتها مياه البحر.

استأثرت عملية الإنقاذ التي حبست أنفاس متابعيها وكانت أشبه بمعجزة باهتمام مخرجي الأفلام الوثائقية اللذين تعاقدا مرة أخرى مع قناة ناشونال جيوغرافيك وجعلا تلك العملية محور فيلمهما زي رسكيو الذي انطلقت عروضه في الولايات المتحدة.

وقالت فاسارهليي لوكالة فرانس برس تأثرنا بهذه العملية سواء كبشر أو كوالدين آسيويين أو كمخرجين. اعتقد انها واحدة من ابرز القصص الكبيرة التي طبعت الاعوام العشرة الأخيرة .وشاهد المخرجان ما مجموعه 87ساعة من اللقطات التي لم تُعرَض من قبل، وفرتها القوات الخاصة التايلاندية بعد عامين من المفاوضات كان خلالهما المسؤولون العسكريون يرفضون بشكل قاطع تزويد المخرجين بهذه اللقطات، على ما يتذكر جيمي تشين. واضافت المخرجة اعتبرت أن في ذلك ظلماً. فما دامت هذه اللقطات موجودة، ينبغي أن تتاح للعالم رؤيتها .

بقية الخبر على موقع (الزمان)

توقيع

جهاز كشف الكذب

التفاصيل المُنتجة عبر ما أعلنوه من نتائج لا تعني الكثير، وربّما، لا تعني شيئاً، مادامت الكتلة الأكبر غير الراضية عن مسار العملية السياسية والتي رفضت المشاركة في الانتخابات ترى انّ الخلل اكبر بكثير من ان تصلحه الانتخابات بعد تجارب يائسة ووعود نكثَ الفائزون بها دائماً.

الان، يقف العراقيون مجدداً أمام فائزين يقطعون الوعود الثقيلة التي يعني تنفيذها تنظيفاً عميقاً للخارطة السياسية، وتغيير اتجاه البوصلة من قِبلة الفساد والتبعية للأجنبي وانفلات السلاح وتبدِيد الثروات وتهريب العمولات للبنوك الخارجية الى اتجاه الدولة الطبيعية غير الشاذة عن مسار التاريخ كما هو الحال العراقي في خلال ثماني عشرة سنة سوداء.

مثل هذه الوعود سبقَ ان قطعها مَن سبقهم ثمّ ديست بالأقدام وأكلوا وشربوا عليها المال الحرام في غرف الموائد السياسية المظلمة.

العراق تجاوز منذ زمن مرحلة التمييز بين الكاذبين والصادقين، فجهاز كشف الكذب بات بايولوجياً ونفسياً مُركّباً في رأس كل عراقي طبيعي، لاسيما لدى الذين لم يتعرضوا لعمليات غسيل أدمغة بمحاليل رخيصة من دول الجوار وسواها، وهو جهاز ذاتي مدرب تلقائيا على كشف الأكاذيب فوراً.

البلد اليوم بحاجة الى مَن يستطيع أن يقدم الضمانات مُسبقاً للشعب في انه سيسلك طريق بناء الدولة العادلة والنزيهة من دون عُقد تاريخية أو حزبية أو شخصية، لأنّ البلد ليس مُلكاً لمَن يدّعي امتلاكه والتصرف بمصيره ، لكنه ملك للملايين الاربعين الذين يشعرون بقوة الانتماء الى ترابه وقد وضعوا أرصدة حبهم كلها في ربوعه.

لا تقل: سأفعل وسأفعل، عليك ان تحقق الفعل بما تعد فوراً، وليس هناك من متسع ليتحمل العراقيون زمناً اضافياً في قعر الجحيم الذي هم فيه الآن.

النهج الجديد الذي جرى إعلانه من الفائزين، ستكون كلفة تنفيذه، فيما لو صدقوا هذه المرة، حرباً حقيقية، لا نستطيع تحديد ادواتها واشكالها اللحظة، ذلك انّ الجانب الفاسد والمهيمن طوال السنوات الأخيرة لن يستسلم بسهولة، من هنا تكون المهمة وطنية خالصة أو غير وطنية وتوافقية وتدليسية وتابعية، كما كانت من قبل، ولا خيار آخر مطلقاً.

فاتح عبد السلام
fatihabdulsalam@hotmail.com

العراق 500 دينار، اليمن 30 ريالاً، السعودية ريالان، الكويت 200 فلس، الامارات درهمان، عمان 150 بيزا، قطر 3 ريالات، البحرين 300 فلس، سوريا 15 ليرة، الاردن 200 فلس، مصر نصف جنيه، موريتانيا 100 روبية ، تونس 400 مليم، المغرب 3 دراهم، السودان 25 دينار، لبنان 1000 ليرة، الجزائر 30 دينار

Austria 20 SCH. Belgium € 1.5 , Cyprus 0.5 CY . Czech Republic 45 Czk. Denmark 10Krd. Finland10K . France € 1.5,Germany € 1.5, Greece 400DR Poland € 1.5, Italy € 1.5 Norway 11 KR, Turkey 500000 TL Spain € 10.5 , Sweden 12 SK, Switzerland 3 SFR UK £ 1, Australia $ 1.5, Canada $ 2.5, Nethrland € 1.5, USA $ 2